

Plan de l'emprise du chantier

Vous devez transmettre à tous les exploitants de réseaux concernés par votre chantier :

- le présent document intitulé « Plan de l'emprise du chantier »,
- les formulaires pré-remplis CERFA 14434*02 (Formulaire DT/DICT) ou 14523*03 (avis de travaux urgents) à compléter par vos soins. Vous pouvez également faire parvenir le fichier XML de votre dossier déclarant de façon dématérialisée aux exploitants.

Selon les dispositions de l'article R.554-22-V du code de l'environnement (créé par l'article 4 du décret n°2011-1241 du 05 octobre 2011 relatif à l'exécution de travaux à proximité de certains ouvrages souterrains, aériens ou subaquatiques de transport ou de distribution) "**si le marché de travaux ou la commande des travaux n'est pas signé dans les trois mois suivant la date de la consultation du guichet unique [...]**", un renouvellement de la demande est nécessaire.

Informations sur le projet :

Localisation du chantier :	16400 La Couronne	(Code INSEE : 16113)
Nature de la consultation :	DT	
Date de la consultation :	8 sept. 2025	
N° consultation du téléservice :	2025090800131TXH	

Tracé de l'emprise du chantier :

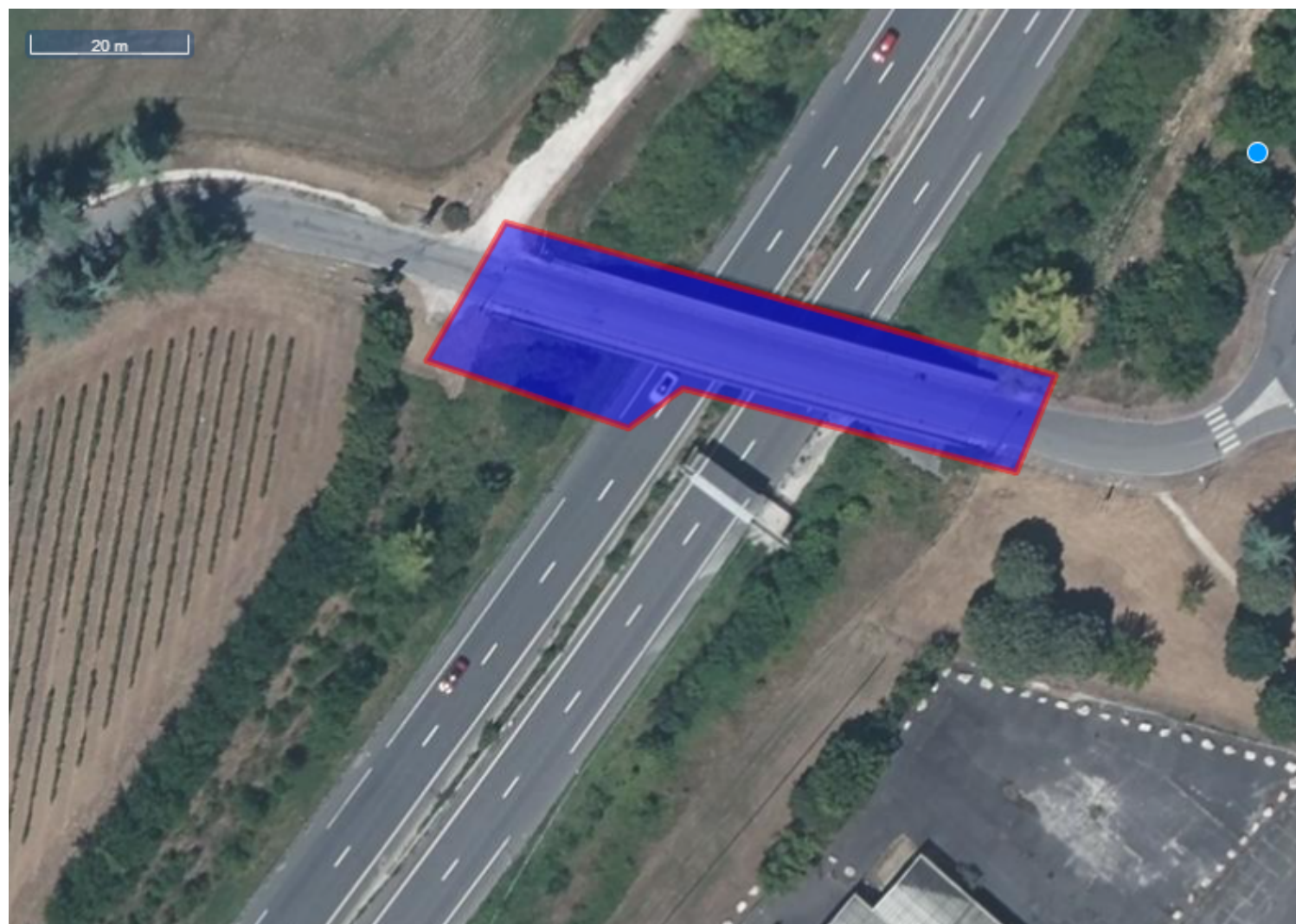

Communes concernées par le chantier :

16400 La Couronne

(code INSEE 16113) (Commune principale)

Légende :

Système géodésique : **RGF 93**
EPSG : **EPSG:4171**
Echelle : **1 / 1072**
Surface : **1214 m²**

Couches affichées :
- **Carte: 2012**
- **Réseaux routiers: 2011**
- **Photographies aériennes: Géoportail Numérique 2007**

Coordonnées géoréférencées de l'emprise du chantier:

Emprise au format GML :

```
<gml:MultiSurface srsName="EPSG:4171">
  <gml:surfaceMember>
    <gml:Polygon>
      <gml:exterior>
        <gml:LinearRing>
          <gml:posList srsDimension="2">0.10851 45.624188 0.108381 45.62403
0.108713 45.623952 0.108801 45.623998 0.109349 45.623902 0.109413
45.624013 0.10851 45.624188</gml:posList>
        </gml:LinearRing>
      </gml:exterior>
    </gml:Polygon>
  </gml:surfaceMember>
</gml:MultiSurface>
```

Vous trouverez ci-dessous les coordonnées du ou des polygones de votre chantier sous le format Latitude/Longitude. Les coordonnées sont affichées selon les règles suivantes :

- Le premier polygone est celui qui a le point le plus à gauche sur le plan
- Les autres polygones sont ensuite affichés dans le sens des aiguilles d'une montre

Emprise du chantier :

Polygone 1		
Sommets	Latitude	Longitude
Coordonnées sommet 1	45.624188149212536	0.10851032051766098
Coordonnées sommet 2	45.62402976612781	0.10838091037432403
Coordonnées sommet 3	45.623952459935836	0.10871252386662499
Coordonnées sommet 4	45.62399771235382	0.10880149334016911
Coordonnées sommet 5	45.62390155092197	0.10934879040469829
Coordonnées sommet 6	45.624012796485054	0.10941349547636676
Coordonnées sommet 7	45.624188149212536	0.10851032051766098

Dossier de consultation n° 2025090800131TXH

Depuis le 1er juillet 2012, vous devez **transmettre à chacun des exploitants de réseaux les éléments de votre dossier**.

1 - A chacun des exploitants disposant d'une adresse électronique et identifiés par le pictogramme "D – XML", il vous faudra envoyer un courrier électronique auquel est joint :

- le fichier XML intitulé « AAAAMMJJ00000C_description.xml » (nota : envoyer le même fichier XML à chacun de ces exploitants)

2 - A chacun des exploitants disposant d'une adresse électronique et identifiés par le pictogramme "D - XML-PDF", il vous faudra envoyer un courrier électronique auquel est joint :

- le fichier XML intitulé « AAAAMMJJ00000C_description.xml » (nota : envoyer le même fichier XML à chacun de ces exploitants)
- le fichier du plan d'emprise des travaux prévus intitulé « AAAAMMJJ00000C_emprise.pdf » (nota : envoyer le même plan d'emprise à chacun de ces exploitants)
- le fichier PDF du formulaire de déclaration CERFA 14434*03 (DT/DICT) ou 14523*03 (Avis de travaux urgents) personnalisé au nom de l'exploitant concerné

3 - A chacun des autres exploitants de cette liste, il vous faudra envoyer par courrier les pièces suivantes :

- le plan d'emprise des travaux prévus que vous aurez imprimé au préalable intitulé « AAAAMMJJ00000C_emprise.pdf » (nota : envoyer le même plan d'emprise à chacun de ces exploitants)
- le formulaire de déclaration CERFA 14434*03 (DT/DICT) ou 14523*03 (Avis de travaux urgents) personnalisé au nom de l'exploitant concerné, que vous aurez imprimé au préalable

Nota : Les modes d'envois dématérialisés mentionnés aux 1 et 2 ne sont pas obligatoires mais très fortement recommandés, l'envoi par courrier mentionné au 3 étant à réserver si possible aux seuls exploitants n'ayant pas fourni d'adresse électronique. Les envois dématérialisés permettent des réponses accélérées de la part des exploitants concernés (9 jours contre 15 jours pour la DT et la DT-DICT conjointe, et 7 jours contre 9 jours pour la DICT à compter du 1er avril 2015).

Le présent document n'est pas à adresser aux exploitants de réseaux.

Informations sur le responsable du projet :

Raison sociale : **DIRA**
N° SIRET :

Responsable du projet : **RACHET Mathias**
Complément d'adresse : **Ma Campagne**
Adresse : **46 rue du Québec**
Lieu-dit / BP :
Ville : **16000 Angoulême**
Tél : **0557816285** Fax :
Courriel : **ep-angouleme.sir.dira@developpement-durable.gouv.fr**

Informations sur le dossier :

Localisation du chantier :	16400 La Couronne	Code INSEE :16113
Nature de la consultation :	DT	
Date de la consultation :	8 sept. 2025	
N° consultation du téléservice :	2025090800131TXH	
Date prévue pour le commencement des travaux :	27/10/2025	

Informations sur la localisation du chantier :

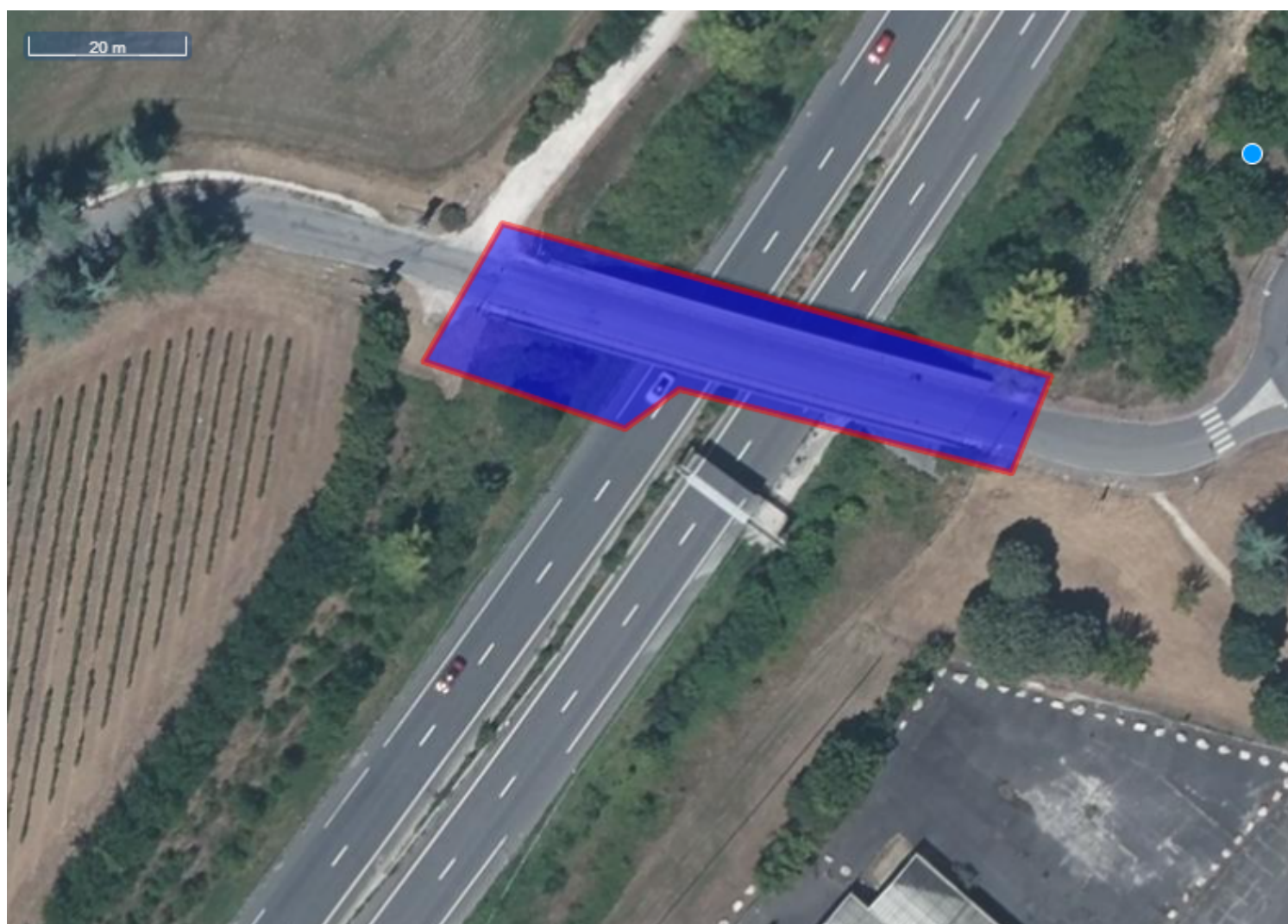

Communes concernées par le chantier :

16400 La Couronne

(code INSEE 16113) (Commune principale)

Légende :

Système géodésique : **RGF 93**
EPSG : **EPSG:4171**
Echelle : **1 / 1072**
Surface : **1214 m²**

Couches affichées :
- **Carte: 2012**
- **Réseaux routiers: 2011**
- **Photographies aériennes: Géoportail Numérique 2007**

Coordonnées géoréférencées de l'emprise du chantier (wgs84 - format gml) :

Emprise au format GML :

```
<gml:MultiSurface srsName="EPSG:4171">
  <gml:surfaceMember>
    <gml:Polygon>
      <gml:exterior>
        <gml:LinearRing>
          <gml:posList srsDimension="2">0.10851 45.624188 0.108381 45.62403
0.108713 45.623952 0.108801 45.623998 0.109349 45.623902 0.109413
45.624013 0.10851 45.624188</gml:posList>
        </gml:LinearRing>
      </gml:exterior>
    </gml:Polygon>
  </gml:surfaceMember>
</gml:MultiSurface>
```

Vous trouverez ci-dessous les coordonnées du ou des polygones de votre chantier sous le format Latitude/Longitude. Les coordonnées sont affichées selon les règles suivantes :

- Le premier polygone est celui qui a le point le plus à gauche sur le plan
- Les autres polygones sont ensuite affichés dans le sens des aiguilles d'une montre

Emprise du chantier :

Polygone 1		
Sommets	Latitude	Longitude
Coordonnées sommet 1	45.624188149212536	0.10851032051766098
Coordonnées sommet 2	45.62402976612781	0.10838091037432403
Coordonnées sommet 3	45.623952459935836	0.10871252386662499
Coordonnées sommet 4	45.62399771235382	0.10880149334016911
Coordonnées sommet 5	45.62390155092197	0.10934879040469829
Coordonnées sommet 6	45.624012796485054	0.10941349547636676
Coordonnées sommet 7	45.624188149212536	0.10851032051766098

Liste des exploitants concernés par l'emprise du chantier :

Vous trouverez ci-dessous, **conformément à l'arrêté du 22 décembre 2010 modifié**, la liste des exploitants de réseaux enregistrés à ce jour sur le téléservice des réseaux sur la base des informations établies et fournies par les exploitants. Cette liste est donc établie sous la seule responsabilité des exploitants de réseaux, l'INERIS ne peut donc pas être responsable au titre de l'utilisation de ces données, notamment en cas d'erreur ou d'omission. Vous serez informé par courriel de toute modification de cette liste par les exploitants et sous leur responsabilité pendant les trois premiers mois suivants votre consultation du téléservice.

Numéro de CERFA	Société
1	SDEG16
2	ENEDIS-DRPCH-POITOU-CHARENTES
3	GRDF DRSO DIEM NAQN
4	SOLSTICE GRAND ANGOULEME
5	SEMEA

Ouvrage de type : Canalisations de gaz combustibles

Catégorie d'ouvrage : Sensible

Positionnement : -

Société :	GRDF DRSO DIEM NAQN	Contact :	
Agence :	CHEZ PROTYS P0447	Tél. :	0810300360 Fax :
Complément :		Tél. endommagement :	0247857444
Adresse postale :			
Lieu-dit / BP :	CS 90125	Tél. urgence :	0810300360
Code postal Commune :	27091 EVREUX CEDEX 9	Fax urgence :	
Pays :	FRANCE		
Site internet :	www.protys.fr		
Courriel :	GRDF_357.GRDF@demat.protys.fr		
Courriel urgence :	GRDF_357.GRDF@demat.protys.fr		
Consigne :			

L'exploitant est en capacité de répondre de façon dématérialisée à votre demande, à condition de recevoir au format électronique le fichier XML et PDF de votre dossier de consultation.



Ouvrage de type : Lignes électriques et éclairage public hors très basse tension

Catégorie d'ouvrage : Sensible

Positionnement : -

Société :	ENEDIS-DRPCH-POITOU-CHARENTES	Contact :	
Agence :	CHEZ PROTYS P0101	Tél. :	0546883423 Fax :
Complément :		Tél. endommagement :	0181624701
Adresse postale :			
Lieu-dit / BP :	CS 90125	Tél. urgence :	0181624701
Code postal Commune :	27091 EVREUX CEDEX 9	Fax urgence :	
Pays :	FRANCE		
Site internet :			
Courriel :	0000000000405rwy.ENEDIS@demat.protys.fr		
Courriel urgence :	0000000000405rwy.ENEDIS@demat.protys.fr		

Consigne :

L'exploitant est en capacité de répondre de façon dématérialisée à votre demande, à condition de recevoir au format électronique le fichier XML et PDF de votre dossier de consultation.



Ouvrage de type : Communications électroniques et lignes électriques/éclairage TBT

Catégorie d'ouvrage : Non sensible forcé sensible

Positionnement : -

Société :	SDEG16	Contact :	
Agence :		Tél. :	0426727706 Fax :
Complément :	CHEZ SOGELINK	Tél. endommagement :	0545673500
Adresse postale :	TSA 70011		
Lieu-dit / BP :		Tél. urgence :	0545673500
Code postal Commune :	69134 DARDILLY CEDEX	Fax urgence :	
Pays :	FRANCE		
Site internet :	www.sdeg16.fr		
Courriel :	sdeg-16-eg@demat.sogelink.fr		
Courriel urgence :	sdeg-16-eg@demat.sogelink.fr		
Consigne :			

L'exploitant est en capacité de répondre de façon dématérialisée à votre demande, à condition de recevoir au format électronique le fichier XML et PDF de votre dossier de consultation.

Catégorie d'ouvrage : Non sensible

Positionnement : -

Société :	SOLSTICE GRAND ANGOULEME	Contact :	
Agence :	chez Sogelink	Tél. :	0426727706 Fax :
Complément :		Tél. endommagement :	0147148643
Adresse postale :	TSA 70011		
Lieu-dit / BP :		Tél. urgence :	0147148643
Code postal Commune :	69134 DARDILLY CEDEX	Fax urgence :	
Pays :	FRANCE		

Site internet :

Courriel : covage-solstice-ga@demat.sogelink.fr

Courriel urgence : dr-dict.urgence@covage.com

Consigne :

L'exploitant est en capacité de répondre de façon dématérialisée à votre demande, à condition de recevoir au format électronique le fichier XML et PDF de votre dossier de consultation.



Ouvrage de type : Canalisations d'eau potable

Catégorie d'ouvrage : Non sensible

Positionnement : -

Société :	SEMEA	Contact :
Agence :		Tél. : +33426727706 Fax :
Complément :	Chez Sogelink	Tél. endommagement : +33545373737
Adresse postale :	TSA 70011	
Lieu-dit / BP :		Tél. urgence : +33545373737
Code postal Commune :	69134 DARDILLY CEDEX	Fax urgence : +33545370683
Pays :	FRANCE	
Site internet :	www.reseaux-et-canalisation.ineris.fr	
Courriel :	semea@demat.sogelink.fr	
Courriel urgence :	technique@semea.fr	
Consigne :	+33545373737	

L'exploitant est en capacité de répondre de façon dématérialisée à votre demande, à condition de recevoir au format électronique le fichier XML et PDF de votre dossier de consultation.

Un seul formulaire DT ou DICT vous est envoyé si les coordonnées des contacts de l'exploitant sont strictement identiques.

Exploitant(s) ayant enregistré(s) un réseau en arrêt définitif d'exploitation :

Il n'y a aucun réseau en arrêt définitif d'exploitation enregistré sur le téléservice.

Déclaration de projet de Travaux

Déclaration d'Intention de Commencement de Travaux

Au titre du chapitre IV du titre V du livre V (partie réglementaire) du Code de l'environnement
et de la section 12 du chapitre IV du titre III du livre V de la 4ème partie (partie réglementaire) du Code du travail
(Annexe 1-1 de l'arrêté du 15 février 2012 modifié - NOR : DEVP1116359A)

Délai de réponse

Le destinataire doit répondre à toute déclaration, même s'il n'est pas concerné, sous 9 jours pour les DT et sous 7 jours pour les DICT, hors jours fériés, après la date de réception de la déclaration dûment remplie. Lorsque la déclaration est reçue sous forme non matérialisée, ces délais sont portés à 15 jours pour la DT et à 9 jours pour la DICT, hors jours fériés. Pour la DT, il peut être prolongé de 15 jours si l'exploitant effectue des mesures de localisation avant de répondre ou lors d'un rendez-vous sur site avec vous.

Exploitant : _____

Destinataire : _____

Complément d'adresse : _____

Numéro / Voie : _____

Lieu-dit / BP : _____

Code Postal / Commune : _____

Pays : _____

DT (Déclaration de projet de travaux)

N° consultation du téléservice : _____

N° affaire du responsable du projet : _____

Date de la déclaration : ____ / ____ / ____

Responsable du projet,
personne morale

Responsable du projet,
personne physique

Déclaration conjointe
DT/DICT

Responsable du projet

(1) : Champs facultatifs

Dénomination : _____

Pays : _____ N° SIRET : _____

Représentant du responsable du projet

Dénomination : _____

Complément / Service : _____

N° : _____ Voie : _____

Lieu-dit / BP : _____

Code postal : _____ Commune : _____

Personne à contacter : _____

Tél. : _____ Fax₍₁₎ : _____

Courriel₍₁₎ : _____

Emplacement du projet

Adresse₍₂₎ : _____

CP : _____ Commune principale : _____

Nb de communes : _____ (2) : facultatif si emprise dessinée sur le téléservice

Souhaits pour le récépissé

Souhaite recevoir le récépissé (cas de la DT-DICT conjointe)

Mode de réception du récépissé souhaité : _____

Si mode de réception par voie électronique, précisez :

Capacité d'impression des plans : Taille : _____ Couleur : _____

Souhait de plans vectoriels : _____ au format : _____

Projet et son calendrier

(3) : voir les codes au verso

Nature des travaux₍₃₎ : _____

Décrivez le projet : _____

Emploi de techniques sans tranchées : Oui Non

Distance minimale entre les travaux et la ligne électrique : _____ m

Cochez si vous souhaitez les plans des réseaux électriques aériens.

Date prévue pour le commencement des travaux : ____ / ____ / ____

Durée du chantier : _____ jour(s)

Investigations complémentaires par le responsable du projet (à remplir après réception du récépissé de DT)

Réalisation d'investigations complémentaires : Oui Non

Motif de réalisation ou non d'investigations complémentaires avant travaux (voir au verso) : _____

Date des investigations complémentaires : ____ / ____ / ____

Investigations susceptibles de nécessiter une DICT

Envoi des résultats aux exploitants d'ouvrages et aux entreprises

DICT (Déclaration d'Intention de Commencement de Travaux)

N° consultation du téléservice : _____

N° affaire de l'exécutant des travaux : _____

Date de la déclaration : ____ / ____ / ____

Nature de la déclaration (voir les codes au verso) : _____

Exécutants des travaux

(1) : Champs facultatifs

Dénomination : _____

Complément / Service : _____

N° : _____ Voie : _____

Lieu-dit / BP : _____

Code postal : _____ Commune : _____

Pays : _____ N° SIRET : _____

Personne à contacter : _____

Tél. : _____ Fax₍₁₎ : _____

Courriel₍₁₎ : _____

Emplacement des travaux (si différent du projet de travaux)

Adresse₍₂₎ : _____

CP : _____ Commune principale : _____

Nb de communes : _____ (2) : facultatif si emprise dessinée sur le téléservice

Souhaits pour le récépissé

Mode de réception du récépissé souhaité : _____

Si mode de réception par voie électronique, précisez :

Capacité d'impression des plans : Taille : _____ Couleur : _____

Souhait de plans vectoriels : _____ au format : _____

Travaux et leur calendrier

(3) : voir les codes au verso

Nature des travaux₍₃₎ : _____

Décrivez les travaux : _____

Techniques utilisées₍₃₎ : _____

Autre, précisez la technique : _____

Précisez, le cas échéant, la profondeur max d'excavation : _____ cm

Cochez en cas de modification du profil du terrain en fin de travaux

Résultats des investigations complémentaires communiqués par le responsable du projet : Oui Non

Distance minimale entre les travaux et la ligne électrique : _____ m

Cochez si vous souhaitez les plans des réseaux électriques aériens.

Date prévue pour le commencement des travaux : ____ / ____ / ____

Durée du chantier : _____ jour(s)

Signature de l'exécutant des travaux ou de son représentant

Nom du signataire : _____

Signature : _____

Nombre de pièces jointes, y compris les plans : _____

Signature du responsable du projet ou de son représentant

Nom du signataire : _____

Signature : _____

Nombre de pièces jointes, y compris les plans : _____

Récépissé de DT Récépissé de DICT

Au titre du chapitre IV du titre V du livre V (partie réglementaire) du Code de l'environnement
et de la section 12 du chapitre IV du titre III du livre V de la 4^{ème} partie (partie réglementaire) du Code du travail

(Annexe 2 de l'arrêté du 15 février 2012 modifié - NOR : DEVP1116359A)

Destinataire

Récépissé de DT
Récépissé de DICT
Récépissé de DT/DICT
conjointe

Dénomination :

Complément / Service :

Numéro / Voie :

Lieu-dit / BP :

Code Postal / Commune :

Pays :

Coordonnées de l'exploitant

Raison sociale :

Personne à contacter :

Numéro / Voie :

Lieu-dit / BP :

Code Postal / Commune :

Tél. :

Fax :

N° consultation du téléservice :

Référence de l'exploitant :

N° d'affaire du déclarant :

Personne à contacter (déclarant) :

Date de réception de la déclaration :

Commune principale des travaux :

Adresse des travaux prévus :

Éléments généraux de réponse

Les renseignements que vous avez fournis ne nous permettent pas de vous répondre. La déclaration est à renouveler. Précisez notamment :

Les réseaux/ouvrages que nous exploitons ne sont pas concernés au regard des informations fournies. Distance > à : _____ m

Il y a au moins un réseau / ouvrage concerné de catégorie (voir liste des catégories au verso) : _____. Autres informations :

Modification ou extension de nos réseaux / ouvrages

Modification ou extension de réseau/ouvrage envisagée dans un délai inférieur à 3 mois :

Réalisation de modifications en cours sur notre réseau/ouvrage.

Veuillez contacter notre représentant :

Tél. :

NB : Si nous avons connaissance d'une modification du réseau/ouvrage dans le délai maximal de 3 mois à compter de la consultation du téléservice, nous vous en informons.

Emplacement de nos réseaux / ouvrages

Plans joints :	Références :	Echelle ⁽¹⁾ :	Date d'édition ⁽¹⁾ :	Sensible :	Prof. régl. mini ⁽¹⁾ :	Matériau réseau ⁽¹⁾ :
NB : La classe de précision A, B ou C figure dans les plans.			___ / ___ / ___		___ cm	
			___ / ___ / ___		___ cm	

Réunion sur chantier pour localisation du réseau/ouvrage : Date retenue d'un commun accord : ___ / ___ / ___ à ___ h ___

ou Prise de RDV à l'initiative du déclarant (date du dernier contact non conclusif : ___ / ___ / ___)

Votre projet doit tenir compte de la servitude protégeant notre ouvrage.

(cas d'un récépissé de DT) Vous devez prévoir des investigations complémentaires à notre charge (hors cas d'exemption prévus dans la réglementation) ⁽²⁾

Des branchements non cartographiés sont présents. Ils sont soit pourvus d'affleurants visibles et rattachés à un réseau principal souterrain identifié dans les plans joints, soit munis de dispositifs automatiques supprimant tout risque en cas d'endommagement ⁽²⁾

(1) : facultatif si l'information est fournie sur le plan joint (2) : pour les tronçons et branchements non cartographiés en classe A, prévoir des clauses techniques et financières particulières dans le marché

Recommandations de sécurité

Les recommandations techniques spécifiques suivantes sont à appliquer, en fonction des risques liés à l'utilisation des techniques de travaux employées :

Rubriques du guide technique relatives à des ouvrages ou travaux spécifiques :

Pour les exploitants de lignes électriques : si la distance d'approche a été précisée, la mise hors tension est : possible impossible

Mesures de sécurité à mettre en œuvre :

Dispositifs importants pour la sécurité :

Cas de dégradation d'un de nos ouvrages

En cas de dégradation d'un de nos ouvrages, contactez nos services au numéro de téléphone suivant : _____

Pour toute anomalie susceptible de mettre en cause la sécurité au cours du déroulement du chantier, prévenir le service départemental d'incendie et de secours (par défaut le 18 ou le 112) : _____

Responsable du dossier

Nom : _____

Désignation du service : _____

Tél. : _____

Signature de l'exploitant ou de son représentant

Nom du signataire : _____

Signature : _____

Date : ___ / ___ / ___ Nombre de pièces jointes, y compris les plans : _____

SDEG 16

308, rue de Basseau
16021 ANGOULEME Cedex
Téléphone : 05 45 67 35 00
Télécopie : 05 45 67 35 20
E-mail : sdeg16@sdeg16.fr
Site internet : www.sdeg16.fr



SDEG 16 – Légende

	Cable EP - défaut		Points lumineux
	Cable EP Aerien		Eclairage routier
	Câble EP Aérien en concession		Eclairage sportif
	Câble EP Aérien hors concession		Mise en lumiere
	Cable EP Souterrain		Eclairage autonome
	Cable EP souterrain abandonne		
	massif_abandonne		coffret_eclairage
	Point de levé		

La présence de point de géoréférencement indique si le réseau est en classe A. Sinon, est en classe C

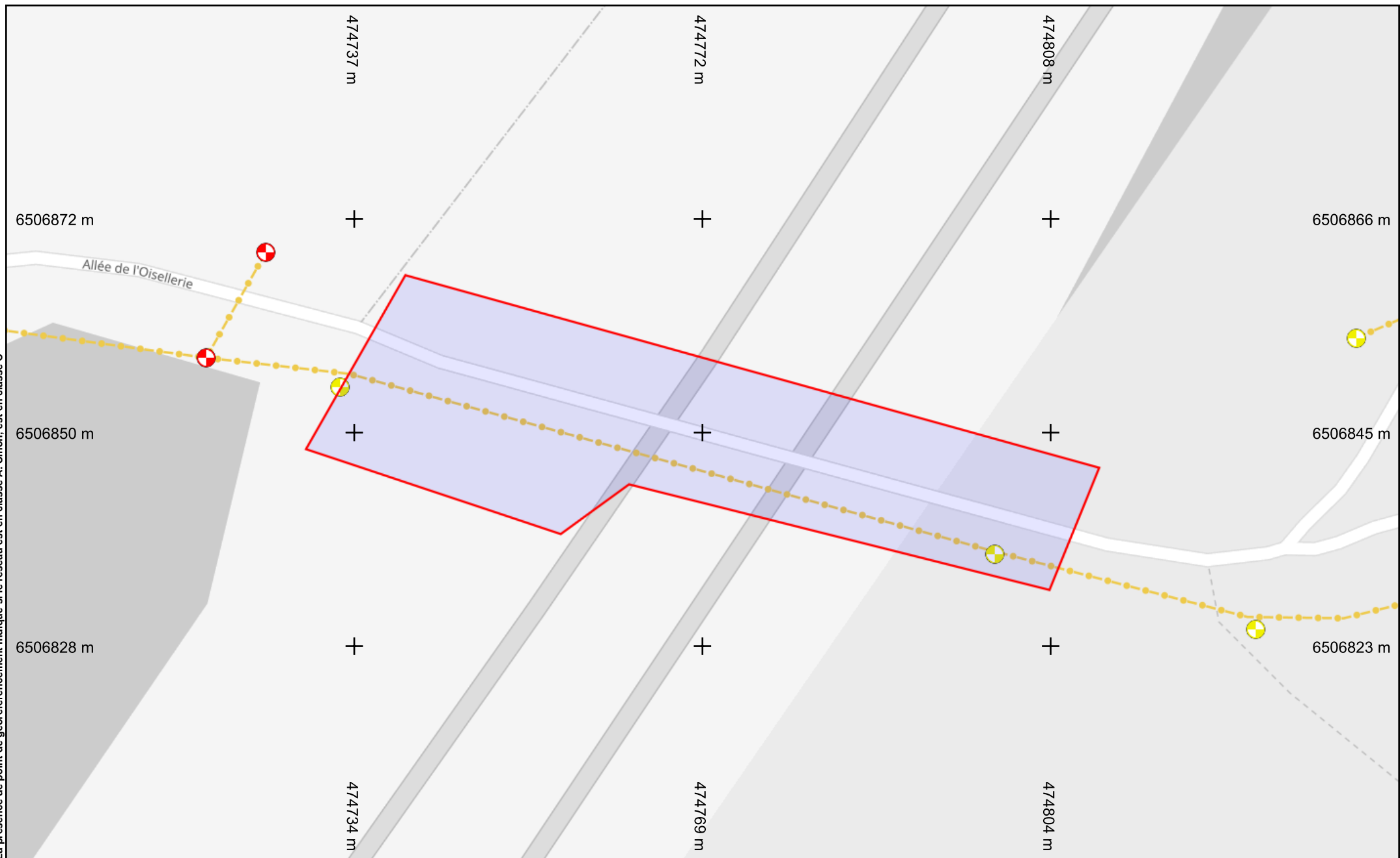

Légende :
Voir page annexe

Échelle : 1:500 --- Plan généré le : 08/09/2025 - 09:21:28
Numéro de consultation : 2025090800131TXH
Adresse : pont de l'oisellerie, 16400 La Couronne
Format d'impression : A4 Paysage

0 2 4 6 10m



Catégorie réseau : EL

Carroyage : RGF93/Lambert 93 - EPSG:2154

Déclaration de projet de Travaux

Déclaration d'Intention de Commencement de Travaux

Au titre du chapitre IV du titre V du livre V (partie réglementaire) du Code de l'environnement
et de la section 12 du chapitre IV du titre III du livre V de la 4ème partie (partie réglementaire) du Code du travail
(Annexe 1-1 de l'arrêté du 15 février 2012 modifié - NOR : DEVP1116359A)

Délai de réponse

Le destinataire doit répondre à toute déclaration, même s'il n'est pas concerné, sous 9 jours pour les DT et sous 7 jours pour les DICT, hors jours fériés, après la date de réception de la déclaration dûment remplie. Lorsque la déclaration est reçue sous forme non matérialisée, ces délais sont portés à 15 jours pour la DT et à 9 jours pour la DICT, hors jours fériés. Pour la DT, il peut être prolongé de 15 jours si l'exploitant effectue des mesures de localisation avant de répondre ou lors d'un rendez-vous sur site avec vous.

Exploitant :

Destinataire :

Complément d'adresse :

Numéro / Voie :

Lieu-dit / BP :

Code Postal / Commune :

Pays :

DT (Déclaration de projet de travaux)

N° consultation du téléservice :

N° affaire du responsable du projet :

Date de la déclaration : / /

Responsable du projet,
personne morale

Responsable du projet,
personne physique

Déclaration conjointe
DT/DICT

Responsable du projet

(1) : Champs facultatifs

Dénomination :

Pays : N° SIRET :

Représentant du responsable du projet

Dénomination :

Complément / Service :

N° : Voie :

Lieu-dit / BP :

Code postal : Commune :

Personne à contacter :

Tél. : Fax₍₁₎ :

Courriel₍₁₎ :

Emplacement du projet

Adresse₍₂₎ :

CP : Commune principale :

Nb de communes : (2) : facultatif si emprise dessinée sur le téléservice

Souhaits pour le récépissé

Souhaite recevoir le récépissé (cas de la DT-DICT conjointe)

Mode de réception du récépissé souhaité :

Si mode de réception par voie électronique, précisez :

Capacité d'impression des plans : Taille : Couleur :

Souhait de plans vectoriels : au format :

Projet et son calendrier

(3) : voir les codes au verso

Nature des travaux₍₃₎ :

Décrivez le projet :

Emploi de techniques sans tranchées : Oui Non

Distance minimale entre les travaux et la ligne électrique : , m

Cochez si vous souhaitez les plans des réseaux électriques aériens.

Date prévue pour le commencement des travaux : / / Durée du chantier : jour(s)

Investigations complémentaires par le responsable du projet (à remplir après réception du récépissé de DT)

Réalisation d'investigations complémentaires : Oui Non

Motif de réalisation ou non d'investigations complémentaires avant travaux (voir au verso) :

Date des investigations complémentaires : / /

Investigations susceptibles de nécessiter une DICT

Envoi des résultats aux exploitants d'ouvrages et aux entreprises

DICT (Déclaration d'Intention de Commencement de Travaux)

N° consultation du téléservice :

N° affaire de l'exécutant des travaux :

Date de la déclaration : / /

Nature de la déclaration (voir les codes au verso) :

Exécutants des travaux

(1) : Champs facultatifs

Dénomination :

Complément / Service :

N° : Voie :

Lieu-dit / BP :

Code postal : Commune :

Pays : N° SIRET :

Personne à contacter :

Tél. : Fax₍₁₎ :

Courriel₍₁₎ :

Emplacement des travaux (si différent du projet de travaux)

Adresse₍₂₎ :

CP : Commune principale :

Nb de communes : (2) : facultatif si emprise dessinée sur le téléservice

Souhaits pour le récépissé

Mode de réception du récépissé souhaité :

Si mode de réception par voie électronique, précisez :

Capacité d'impression des plans : Taille : Couleur :

Souhait de plans vectoriels : au format :

Travaux et leur calendrier

(3) : voir les codes au verso

Nature des travaux₍₃₎ :

Décrivez les travaux :

Techniques utilisées₍₃₎ :

Autre, précisez la technique :

Précisez, le cas échéant, la profondeur max d'excavation : cm

Cochez en cas de modification du profil du terrain en fin de travaux

Résultats des investigations complémentaires communiqués par le responsable du projet : Oui Non

Distance minimale entre les travaux et la ligne électrique : , m

Cochez si vous souhaitez les plans des réseaux électriques aériens.

Date prévue pour le commencement des travaux : / /

Durée du chantier : jour(s)

Signature de l'exécutant des travaux ou de son représentant

Nom du signataire :

Signature :

Nombre de pièces jointes, y compris les plans :

Signature du responsable du projet ou de son représentant

Nom du signataire :

Signature :

Nombre de pièces jointes, y compris les plans :

Récépissé de DT
Récépissé de DICT

Au titre du chapitre IV du titre V du livre V (partie réglementaire) du Code de l'environnement
et de la section 12 du chapitre IV du titre III du livre V de la 4ème partie (partie réglementaire) du Code du travail

(Annexe 2 de l'arrêté du 15 février 2012 modifié - NOR : DEVP1116359A)

Destinataire

- ☒ Récépissé de DT
☐ Récépissé de DICT
☐ Récépissé de DT/DICT
conjointe

Dénomination
Complément / Service
Numéro / Voie
Code postal / Commune
Pays

RACHET Mathias
Ma Campagne
46 rue du Québec
16000 Angoulême
France

N° consultation du téléservice : 2025090800131TXH

Référence de l'exploitant : 2537002790. 253701RDT02

N° d'affaire du déclarant : RACHET

Personne à contacter (déclarant) : Mathias RACHET

Date de réception de la déclaration : 08/09/2025

Commune principale des travaux : 16400 La Couronne

Adresse des travaux prévus : pont de l'oisellerie

Coordonnées de l'exploitant :

Raison sociale : ENEDIS- DE- PCH- POITOU- CHARENTES

Personne à contacter :

Numéro / Voie : 2 Boulevard Aristide BRIAND

Lieu-dit / BP :

Code Postal / Commune : 17305 ROCHEFORT

Tél. : +33546883423

Fax : +33344625435

Éléments généraux de réponse

- ☐ Les renseignements que vous avez fournis ne nous permettent pas de vous répondre. La déclaration est à renouveler. Précisez notamment :
☐ Les réseaux/ouvrages que nous exploitons ne sont pas concernés au regard des informations fournies. Distance > à : _____ m
☒ Il y a au moins un réseau/ouvrage concerné de catégorie (voir liste des catégories au verso) : EL Autres informations :

Modification ou extension de nos réseaux / ouvrages

Modification ou extension de réseau/ouvrage envisagée dans un délai inférieur à 3 mois : _____

☐ Réalisation de modifications en cours sur notre réseau/ouvrage.

Veuillez contacter notre représentant : _____

Tél. : _____

NB : Si nous avons connaissance d'une modification du réseau/ouvrage dans le délai maximal de 3 mois à compter de la consultation du téléservice, nous vous en informerons.

Emplacement de nos réseaux / ouvrages

☒ Plans joints : Références : Plans joints Echelle (1) : _____ Date d'édition (1) : _____ Sensible : ☒ Prof. règl. mini (1) : 65 cm Matériau réseau (1) : _____
NB : La classe de précision A, B ou C figure dans les plans.

☐ Réunion sur chantier pour localisation du réseau/ouvrage : ☐ Date retenue d'un commun accord : _____ à _____
ou ☐ Prise de RDV à l'initiative du déclarant (date du dernier contact non conclusif : _____)

☐ Votre projet doit tenir compte de la servitude protégeant notre ouvrage.

☐ (cas d'un récépissé de DT) Vous devez prévoir des investigations complémentaires à notre charge (hors cas d'exemption prévus dans la réglementation) (2)

☒ Des branchements non cartographiés sont présents. Ils sont soit pourvus d'affleurants visibles et rattachés à un réseau principal souterrain identifié dans les plans joints, soit munis de dispositifs automatiques supprimant tout risque en cas d'endommagement (2)

(1) : facultatif si l'information est fournie sur le plan joint (2) pour les tronçons et branchements non cartographiés en classe A, prévoir des clauses techniques et financières particulières dans le marché

Recommandations de sécurité

Les recommandations techniques spécifiques suivantes sont à appliquer, en fonction des risques liés à l'utilisation des techniques de travaux employées :
Des branchements souterrains sans affleurant et/ou aéro-souterrain sont susceptibles d'être dans l'enceinte des travaux déclarés.

Rubriques du guide technique relatives à des ouvrages ou travaux spécifiques : Chapitre 3.1, 6.1 et 6.2 du guide (Fascicule 2)

Pour les exploitants de lignes électriques : si la distance d'approche a été précisée, indiquez si la mise hors tension est : ☐ possible ☒ impossible

Mesures de sécurité à mettre en œuvre : Suite à l'évaluation de la distance d'approche entre vos travaux et nos ouvrages, veuillez vous reporter au document joint "Recommandations Enedis et protection"

Dispositifs importants pour la sécurité : _____

Cas de dégradation d'un de nos ouvrages

En cas de dégradation d'un de nos ouvrages, contactez nos services au numéro de téléphone suivant : 0181624701

Pour toute anomalie susceptible de mettre en cause la sécurité au cours du déroulement du chantier, prévenir le service départemental d'incendie et de secours (par défaut le 18 ou le 112) : SDIS de la Charente 0545393500

Responsable du dossier

Nom : CASADO Frederic

Désignation du service : Pôle DT-DICT DR PCH

Tél : _____

Signature de l'exploitant ou de son représentant

Nom : CASADO Frederic

Signature : _____

Date : 08/09/2025 Nombre de pièces jointes, y compris les plans : 7

Catégories des réseaux / ouvrages

Ouvrages considérés comme sensibles pour la sécurité (au sens du I de l'article R. 554-2 du code de l'environnement) :

- HC : Canalisations de transport et canalisations minières contenant des hydrocarbures liquides ou liquéfiés ;
- PC : Canalisations de transport et canalisations minières contenant des produits chimiques liquides ou gazeux ;
- GA : Canalisations de transport, de distribution et canalisations minières contenant des gaz combustibles ;
- CU : Canalisations de transport ou de distribution de vapeur d'eau, d'eau surchauffée, d'eau chaude, d'eau glacée, et de tout fluide caloporteur ou frigorigène, et tuyauteries rattachées en raison de leur connexité à des installations classées pour la protection de l'environnement ;
- EL : Lignes électriques et réseaux d'éclairage public autres qu'en très basse tension (> 50 V en courant alternatif ou 120 V en courant continu) et autres que les lignes électriques aériennes à basse tension et à conducteurs isolés ;
- TR : Installations destinées à la circulation de véhicules de transport public ferroviaire ou guidé ;
- DE : Canalisations de transport de déchets par dispositif pneumatique sous pression ou par aspiration ;
- DI : Ouvrages conçus ou aménagés en vue de prévenir les inondations et les submersions.

Autres ouvrages* (au sens du II de l'article R. 554-2 du code de l'environnement) :

- TL : Installations souterraines de communications électroniques, lignes électriques et réseaux d'éclairage public autres que ceux définis à la ligne « EL » ci-dessus ;
- EA : Canalisations souterraines de prélèvement et de distribution d'eau destinée à la consommation humaine, à l'alimentation en eau industrielle ou à la protection contre l'incendie, en pression ou à écoulement libre, y compris les réservoirs d'eau enterrés qui leur sont associés ;
- EU : Canalisations souterraines d'assainissement, contenant des eaux usées domestiques ou industrielles ou des eaux pluviales.

**Parmi les « autres ouvrages », certains peuvent être spécifiés par leur exploitant comme « sensibles », soit lors de l'enregistrement de l'ouvrage sur le guichet unique, soit lors de la réponse à la DT. Les dispositions réglementaires relatives aux réseaux sensibles s'appliquent alors pleinement à ces ouvrages.*

Dispositifs importants pour la sécurité

L'exploitant de réseau précise dans son récépissé une des trois options suivantes :

- Voir la liste des dispositifs en place dans le document joint
- Voir la localisation sur le plan joint
- Aucun dans l'emprise

Règles et recommandations techniques et de sécurité

Conditions pour déterminer si les travaux sont situés à proximité d'ouvrages Electriques

Pour Enedis, les travaux sont considérés à proximité d'ouvrages électriques :

- Lorsqu'ils sont situés **à moins de 3 mètres de lignes électriques aériennes** de tension inférieure à 50 000 volts
- Lorsqu'ils sont situés à moins de 1,5 mètre de lignes électriques souterraines, quelle que soit la tension.

Attention

Pour déterminer et apprécier les distances entre vos travaux et les ouvrages électriques, vous devez tenir compte :

- De l'environnement global de votre zone de chantier (effet de perspective)
- Des mouvements des engins, de leur charge et équipement mis en œuvre lors des travaux,
- De tous les mouvements possibles, déplacements et balancements des lignes électriques aériennes (dus au vent par exemple)

Principes de prévention des travaux à proximité d'ouvrages électriques

Dans le cadre de votre chantier au voisinage d'ouvrages électriques, la mise hors tension prolongée de l'ouvrage pourrait engendrer un risque de sécurité ou de sûreté vis à vis des personnes et des biens.

Pour garantir la sécurité des intervenants au voisinage de l'ouvrage, vous devez respecter les **prescriptions du code du travail**.

En présence d'ouvrages électriques, vous devez mettre en œuvre les mesures compensatoires suivantes :

- Délimiter et baliser la zone de travail
- Dégager l'ouvrage en technique douce et ne pas le déplacer
- Faire surveiller l'opérateur par un surveillant de sécurité électrique
- Placer des obstacles efficaces pour mettre l'installation hors de portée
- Appliquer des prescriptions spécifiques données par l'exploitant Enedis

Si toutefois vos travaux sont incompatibles avec le maintien sous tension des ouvrages électriques, et après échange avec l'exploitant, une étude complémentaire et un devis seront réalisés pour mettre en œuvre une solution adaptée.

Veuillez-vous référer au commentaire joint ou prendre contact avec le numéro de téléphone présent dans le bas de ce récépissé.

Pendant vos travaux, si vous devez évoluer dans l'un des cas d'interdiction suivants, vous aurez besoin de mesures de protection adaptées (exemples : travaux sur façade, toiture, pose d'échafaudage, utilisation d'engins de chantier, utilisation d'engins de chargement/déchargement, élagage, construction, démolition)

➤ Réseaux fils isolés

Si une ligne électrique aérienne à conducteurs isolés est présente dans l'emprise des travaux d'ordre non électrique que vous avez définie.

⊘ Interdiction de toucher

➔ *Risque d'altération de l'isolant*

Réseau fils isolés aérien BT



Réseau fils isolés façade BT



Nous vous informons que la **hauteur de ligne théorique minimale** de cette ligne électrique identifiée est **de 4 m** conformément à l'arrêté technique UTE C11-001.

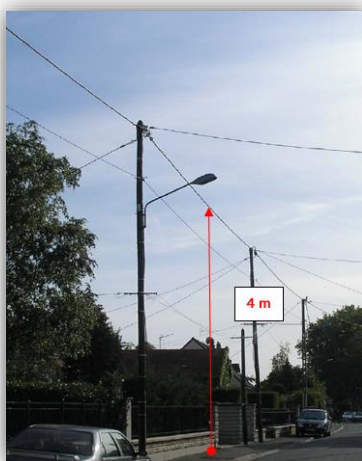

En tant que responsable de projet ou d'entreprise exécutant les travaux, vous devez vous assurer que la hauteur réelle de la ligne n'est pas inférieure à cette valeur minimale avant de commencer les travaux.

➤ Réseaux fils nus

Si une ligne électrique aérienne à conducteurs nus est présente dans l'emprise des travaux d'ordre non électrique que vous avez définie.

Interdiction de s'approcher à moins de 3 mètres

→ Risque d'arc électrique et d'électrocution

Réseau fils nus HA

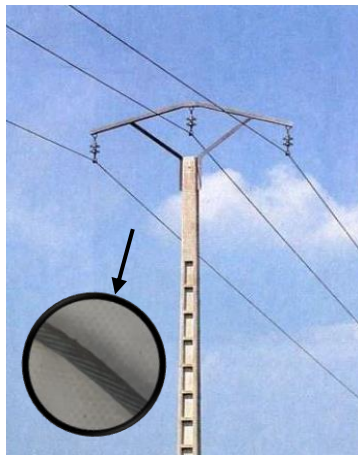

Réseau fils nus BT

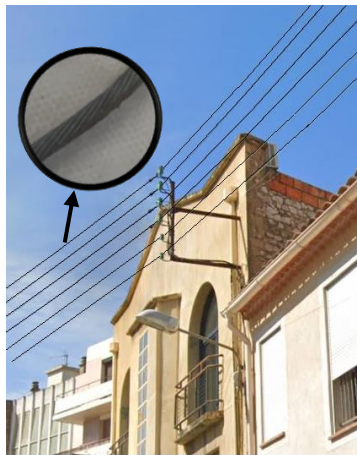

Réseau fils nus BT

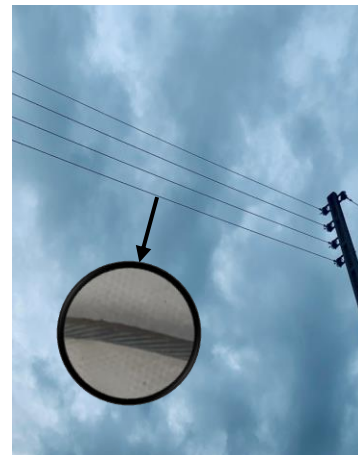

Nous vous informons que la **hauteur de ligne théorique minimale** de cette ligne électrique identifiée est **de 6 m** conformément à l'arrêté technique UTE C11-001.

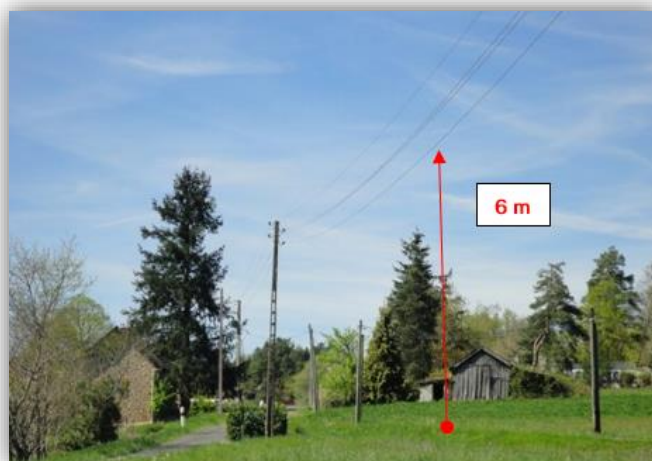

En tant que responsable de projet ou d'entreprise exécutant les travaux, vous devez vous assurer que la hauteur réelle de la ligne n'est pas inférieure à cette valeur minimale avant de commencer les travaux.

➤ Cas particulier des traversées de voies ouvertes à la circulation (RN, RD, voies communales...) :

En application de l'article R. 4545-5, nous vous informons que la **hauteur de ligne théorique minimale** de cette ligne électrique identifiée **est de 8 m** conformément à l'arrêté technique UTE C11-001.



Tout câble découvert doit être considéré sous tension

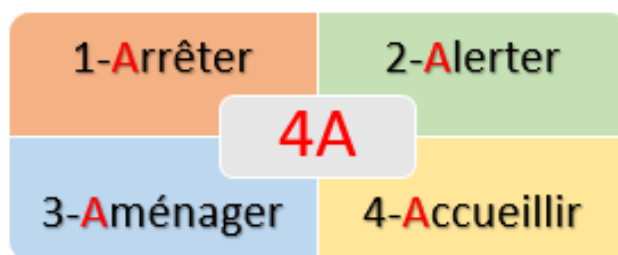

Veillez à respecter le marquage ou piquetage en bon état tout au long du chantier (cf. guide d'application de la réglementation - www.reseaux-et-canalizations.gouv.fr)

En cas de dommages aux ouvrages Enedis,
appliquez la règle des 4 A et appelez le **01 81 62 47 01**







Légende des plans d'ensemble des réseaux aériens et souterrains









Pôles électriques

-  Poste source
-  Poste de distribution
-  Poste privé
-  Production

Appareils de capture et accessoires

-  Interrupteur aérien
-  Parafoudre
-  Coffret de coupure souterrain
-  Remontée aéro-souterraine

Réseaux

BT en exploitation	HTA en exploitation
 Réseau aérien nu	 Réseau aérien nu
 Réseau aérien torsadé	 Réseau aérien torsadé
 Réseau souterrain	 Réseau souterrain
 Branchement aérien	 Réseau en galerie
 Branchement souterrain	

Les réseaux hors exploitation sont représentés en noir avec la symbologie dédiée (aérien nu, aérien torsadé, etc.)

Echelle de représentation

Echelle	Sur plan	Sur terrain
1/200 ^e	1 cm	2 m
1/2000 ^e	1 cm	20 m
1/10000 ^e	1 cm	100 m

L'impression est susceptible de modifier l'échelle des plans. Il faut veiller à imprimer en « taille réelle ».

Sur les plans de détail (1/200^e) imprimés à l'échelle, 1 cm papier équivaut à 2 m sur le terrain.



Attention !

Il est impératif de vérifier l'échelle du plan remis grâce à l'échelle graduée indiquée sous la carte.

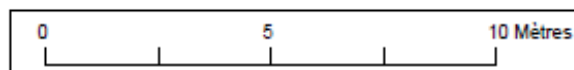

Lire et comprendre un plan Enedis

Ce document présente les principaux éléments constituant les ouvrages électriques exploités par Enedis.

Il vous donnera des éléments de lecture des plans d'ensemble des réseaux aériens et souterrains, ainsi que ceux des plans de détails des réseaux souterrains à l'échelle 1/200^e (localisation et représentation des réseaux et branchements avec leurs classes de précision).

La bonne compréhension de tous ces éléments de représentation doit contribuer à la meilleure localisation des ouvrages Enedis sur le terrain et ainsi éradiquer le risque d'électrification des exécutants et d'endommagement du réseau.

Version mars 2022

La précision et l'altimétrie

L'**altimétrie** indiquée sur les plans par un « Z = » représente l'altitude par rapport au niveau de la mer (NGF IGN69).

La **précision** est renseignée entre parenthèses.

Le niveau du sol peut évoluer dans le temps. il est possible que les ouvrages Enedis soient situés à une profondeur différente de celle indiquée sur les plans.

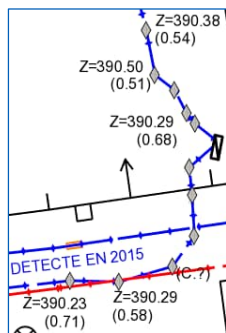

Légende des plans de détail

Ouvrages et classes de précision

	Réseau BT	Branchement BT	HTA
Classe A			
Classe B			
* Paris : toutes les traversées de chaussées sont en classe B			
Classe C			
Réseau abandonné			
Fourreau	Fourreau utilisé (exemple sur réseau BT)		Fourreau vide en attente
Poste	POSTE [NOM] [TYPE] (exemple POSTE MARCEL PAUL UP)		
Mise à la terre			

Accessoires réseaux principaux

- Coffret électrique
- Coffret RMBT
- Jonction BT
- Jonction HTA
- Remontée aéro-sout. BT
- Remontée aéro-sout. HTA
- Boîte capot BT
- Boîte capot HTA
- Poteau

Travaux en zone d'incertitude

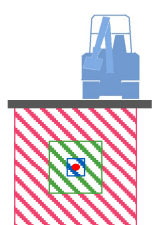

- Zone d'incertitude classe A $\leq 50\text{cm}$
- Zone d'incertitude classe B $\leq 1\text{m}50$ (1m pour les brchts)
- Fuseau d'incertitude classe C $> 1\text{m}50$ (1m pour les brchts)

Conformément au fascicule 2 « Guide technique » de la réglementation « DT-DICT », pour réaliser des travaux en zone d'incertitude sur la position des ouvrages Enedis (parties hachurées), il est nécessaire d'utiliser une technique non agressive dite « technique douce ».

Les éléments composant les plans de détail

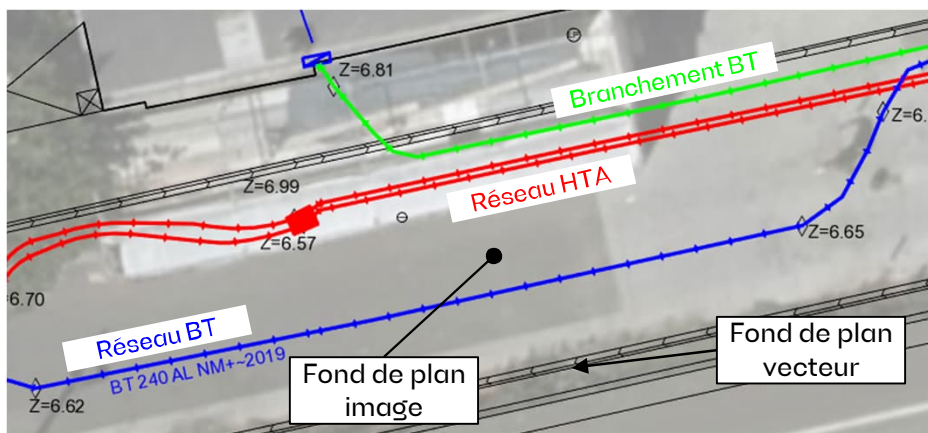

Poste électrique



Coffret électrique



Câble de cuivre nu (retour à la terre : risque électrique)



Objets fond de plan vecteur principaux

- Bâtiment
- Porte
- Bordure de trottoir
- Mur
- Plaque d'égout
- Avaloir eaux pluviales
- Bouche d'eau
- Plaque
- Arbre

Il est nécessaire de connaître la précision des réseaux pour définir la distance et la technique d'approche des réseaux sensibles.

Classe de précision du réseau : A, B ou C

+

Précision de l'outil

=

La bonne distance d'approche

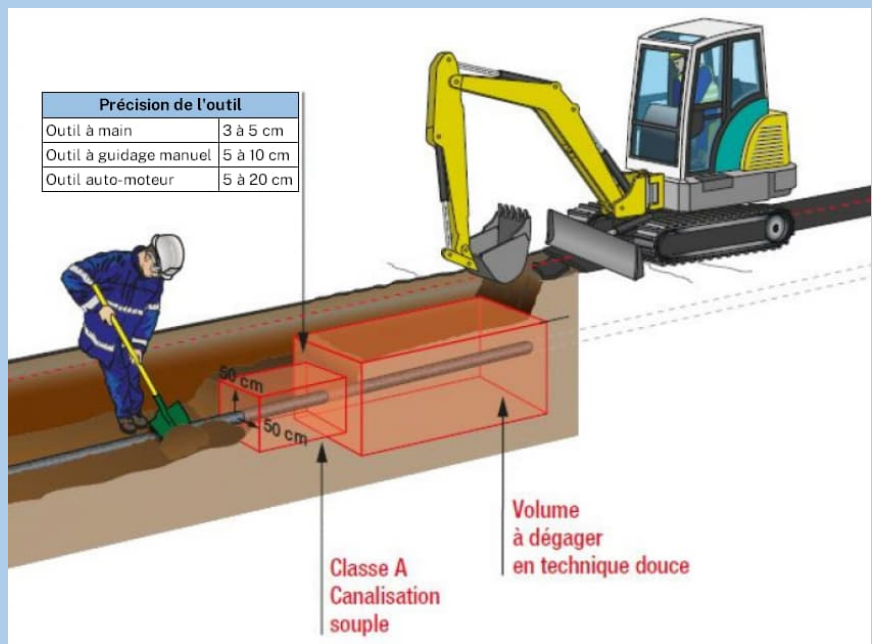

La classe de précision du réseau est spécifiée dans le plan joint

La précision de l'outil est indiquée dans le fascicule 2 du guide d'application de la réglementation

Le décroûtage peut être réalisé par des moyens mécaniques

Dans la zone d'incertitude, il faut utiliser des moyens dits de technique douce jusqu'à découverte de l'ouvrage.



La protection de chantier

Mode d'emploi et consignes de sécurité

Juin 2020

Qu'est-ce qu'une protection de chantier ?

Une protection de chantier est une prestation qui consiste à mettre en œuvre des mesures de protection du réseau et des personnes lorsque des travaux ont lieu au voisinage des lignes électriques exploitées par Enedis.

- Isolation du réseau nu BT (Basse Tension) par pose de matériels isolants
- Égrafaage de câbles de branchement ou de réseau sur façade
- Mise hors tension du réseau BT ou HTA (Haute Tension)

*Tous les éléments sont remis à leur emplacement d'origine à la fin des travaux.
Le réseau électrique, ou le branchement, n'est pas modifié, ni déplacé.*

Comment demander une protection de chantier ?

Vous êtes un particulier, contactez votre fournisseur d'électricité qui nous fera parvenir la demande de prestation.

Vous êtes une entreprise ou une collectivité, vous pouvez contacter le service client Enedis au **09 70 83 29 70** choix 2.

Votre dossier est accepté et est pris en charge chez Enedis

1. Un technicien Enedis prend contact avec vous pour évaluer le risque et la solution technique. Une visite peut être nécessaire.
2. Un devis vous est adressé avec le descriptif des prestations à réaliser. Dans certains cas, la prestation est gratuite.
3. A réception de votre devis signé, nous prenons contact avec vous pour convenir d'un rendez-vous.

Dans quels cas demander une protection de chantier ?

- ✓ Nettoyer une façade
- ✓ Faire des travaux sur une toiture
- ✓ Isolation par l'extérieur vous devrez fournir les dispositifs d'ancrage du câble adaptés aux matériaux utilisés



Construire un étage



- ✓ Si le réseau peut être mis à l'identique après vos travaux
- ✗ Si le réseau ne peut être remis à l'identique, une étude de déplacement d'ouvrage électrique est nécessaire, contactez le 09 69 32 18 99



- ✓ Manœuvrer des engins mécaniques à proximité du réseau
- ✓ Installer un échafaudage



Faire des travaux à proximité d'une ligne haute tension HTA

- ✓ Réalisable sous conditions, en fonction de l'étude technique et de la visite par une équipe spécialisée
- ✗ Une étude de déplacement de l'ouvrage électrique peut être nécessaire, contactez le 09 69 32 18 99

Démolir un bâtiment existant (avec ou sans reconstruction)

- ✗ Pour une demande de modification ou de suppression ou de branchement, contactez le service raccordement au 09 70 83 19 70
- ✗ Pour un déplacement d'ouvrage Enedis, contactez le 09 69 32 18 99



- ✓ Elaguer des arbres



Consignes de sécurité à respecter aux abords des lignes électriques

- Ne jamais toucher une ligne, même en câble isolé.
- Ne pas s'approcher, ni approcher d'objet à moins de 3 mètres des lignes électriques (y compris un échafaudage).
- Ne pas dégrader des câbles réseau ou de branchement.
- Ne pas déplacer les matériels isolants mis en place pour la protection d'un chantier.
- Ne jamais toucher un arbre dont les branches sont trop proches d'une ligne en câble nu (à moins de 2 m), ou en contact direct avec un câble, même isolé.
- Ne jamais toucher une branche ou tout objet tombé sur une ligne.
- En cas de contact avec un ouvrage électrique et pour prévenir tout accident, appelez le numéro d'urgence dépannage au **09 726 750 + les 2 chiffres de votre département**.

Règlementation

Tous les travaux à proximité d'ouvrages ou de réseaux électriques doivent **obligatoirement** être déclarés auprès des exploitants concernés **au moins 15 jours avant le début des travaux**.

Il est obligatoire d'envoyer une déclaration de projet de travaux / déclaration d'intention de commencement des travaux (DT-DICT)

Rendez-vous sur :

www.reseaux-et-canalisation.ineris.fr

Retrouvez-nous sur internet



enedis.fr



enedis.official



@enedis



enedis.official

Enedis est une entreprise de service public, gestionnaire du réseau de distribution d'électricité qui emploie 38 000 personnes. Au service de 35 millions de clients, elle développe, exploite, modernise 1,4 million de kilomètres de réseau électrique basse et moyenne tension (220 et 20.000 Volts) et gère les données associées. Enedis réalise les raccordements des clients, le dépannage 24h/24, 7j/7, le relevé des compteurs et toutes les interventions techniques. Elle est indépendante des fournisseurs d'énergie qui sont chargés de la vente et de la gestion du contrat de fourniture d'électricité.

PRÉCISIONS ET DOCUMENTS À FOURNIR

Cette demande est nécessaire pour obtenir une protection de chantier, elle peut être faite très en amont des travaux.

Elle ne se substitue pas à la rédaction d'une DT-DICT qui devra être envoyée auprès des différents concessionnaires de réseau au moins 15 jours avant le début des travaux.

A retourner dûment complétée par mail à drpch-cpa@enedis.fr, accompagnée obligatoirement :

- d'un plan de situation ou d'un plan cadastral
- de photos (environnement, branchement)

Si un tiers prend en charge les frais liés à la prestation, il devra nous retourner le devis signé. Merci de remplir le dernier cadre.

DEMANDEUR

Nom :

N° et nom de voie :

Complément d'adresse :

Code postal : Commune :

Téléphone : Mobile :

Mail :

INTERLOCUTEUR TECHNIQUE

Nom :

Téléphone : Mail :

LOCALISATION DU CHANTIER

N° et nom de voie :

Complément d'adresse :

Code postal : Commune :

PRÉCISIONS TECHNIQUES

Nature des travaux : ☐ Ravalement de façade ☐ Pose d'appareillage (antenne, parabole) ☐ Élagage
☐ Isolation par l'extérieur ☐ Modification de la construction
☐ Travaux sur toiture ☐ Autre cas, à préciser :

Moyens utilisés : ☐ Échafaudage ☐ Gru ☐ Monte-charge sur échelle
☐ Plateforme élévatrice

Le stationnement dans la rue nécessite-t-il un arrêté de voirie ? ☐ Oui ☐ Non ☐ Ne sait pas

Date souhaitée de début des travaux : Fin des travaux :

Précisions éventuelles :

ADRESSE D'ENVOI DU DEVIS ET DE FACTURATION (SI DIFFÉRENTE DE L'ADRESSE DU DEMANDEUR)

Nom :

N° et nom de voie :

Complément d'adresse :

Code postal : Commune :

Téléphone : Mobile :

Mail :

Réhabilitations ou démolitions Attention DANGER

Bonjour,
Les travaux que vous envisagez comprennent peut-être la démolition de
Maçonneries sur lesquelles (ou à l'intérieur desquelles !!) sont fixées des ouvrages
électriques en concession (câbles, coffret, appareillages jusqu'au disjoncteur compris –
Hors installation privée après disjoncteur).

Nous attirons votre attention sur le fait qu'un **abonnement résilié ne signifie pas que les
ouvrages ne sont plus sous tension.**

Nous vous invitons à vous rapprocher du Maître d'Ouvrage de votre projet afin
de vérifier l'absence d'ouvrages électriques dans votre zone d'intervention.
Pour toute demande y compris de dépose, vous pouvez contacter le service
suivant :

Enedis – A.R.R.C Pdo-Charentes

Email : pch-are@enedis.fr

Adresse : Enedis – 2 BD Aristide Briand, 17300 ROCHEFORT.

Téléphones (de 8h à 17h):

Pour les particuliers : 09 70 83 19 70

Pour les professionnels : 09 70 83 29 70

Travaux aux abords d'ouvrages électriques

Nous attirons votre attention sur le fait que les recommandations techniques et de
sécurité jointes à notre réponse doivent être respectées.

Dans le cas où un déplacement d'ouvrage est nécessaire, nous vous invitons à vous
rapprocher du Maître d'Ouvrage de votre projet afin de vérifier si une demande est en
cours.

Pour toute demande, vous pouvez contacter le service suivant :

Enedis – A.R.É.M.A. Pdo-Charentes

Email : pch-aremabt@enedis.fr

Adresse : Enedis – 2 BD Aristide Briand, 17300 ROCHEFORT.

Téléphones (de 8h à 17h):

Pour les entreprises : 09 69 32 18 99 (choix 1)

Professionnels de l'immobilier et de la construction : 09 69 32 18 77

Nous contacter

Protection de chantier (les particuliers peuvent faire la demande via leur fournisseur d'énergie, fiche F960)

Formulaire « demande de protection de chantier » et envoyez-le à
drpch-cpa@enedis.fr

Service client

Particuliers : 09 70 83 19 70
Entreprises et collectivités : 09 70 83 29 70, CHOIX 2

Signaler un dommage à ouvrage ou la découverte d'un réseau endommagé

01 81 62 47 01

Déposer un branchement

09 69 32 18 84 CHOIX 1
OU
pch-are@enedis.fr

Faire un déplacement d'ouvrage

09 69 32 18 99, CHOIX 1
pch-aremabt@enedis.fr

Contacter le poste source

05 49 62 28 65
pch-arcis-bex@enedis.fr

Un raccordement pour les particuliers

09 70 83 19 70

pour les professionnels

09 70 83 29 70
pch-are@enedis.fr

Service DT DICT

05 46 88 34 23
enedis-pch-dtdict@enedis.fr



Les réponses ci-jointes n'engagent la responsabilité d'Enedis qu'à l'intérieur de l'emprise des travaux que vous avez déclarés. En particulier, les projets Enedis ne sont complétés qu'à l'intérieur de cette zone.

Emprise de vos travaux

Zone de Travaux Impactant le Sol

Projet de travaux Enedis

Au moins un réseau est absent dans les plans de détails

Carte(s) du plan d'ensemble des réseaux (aériens et souterrains)

Carte(s) du plan de détail des réseaux souterrains (marquage piquetage)

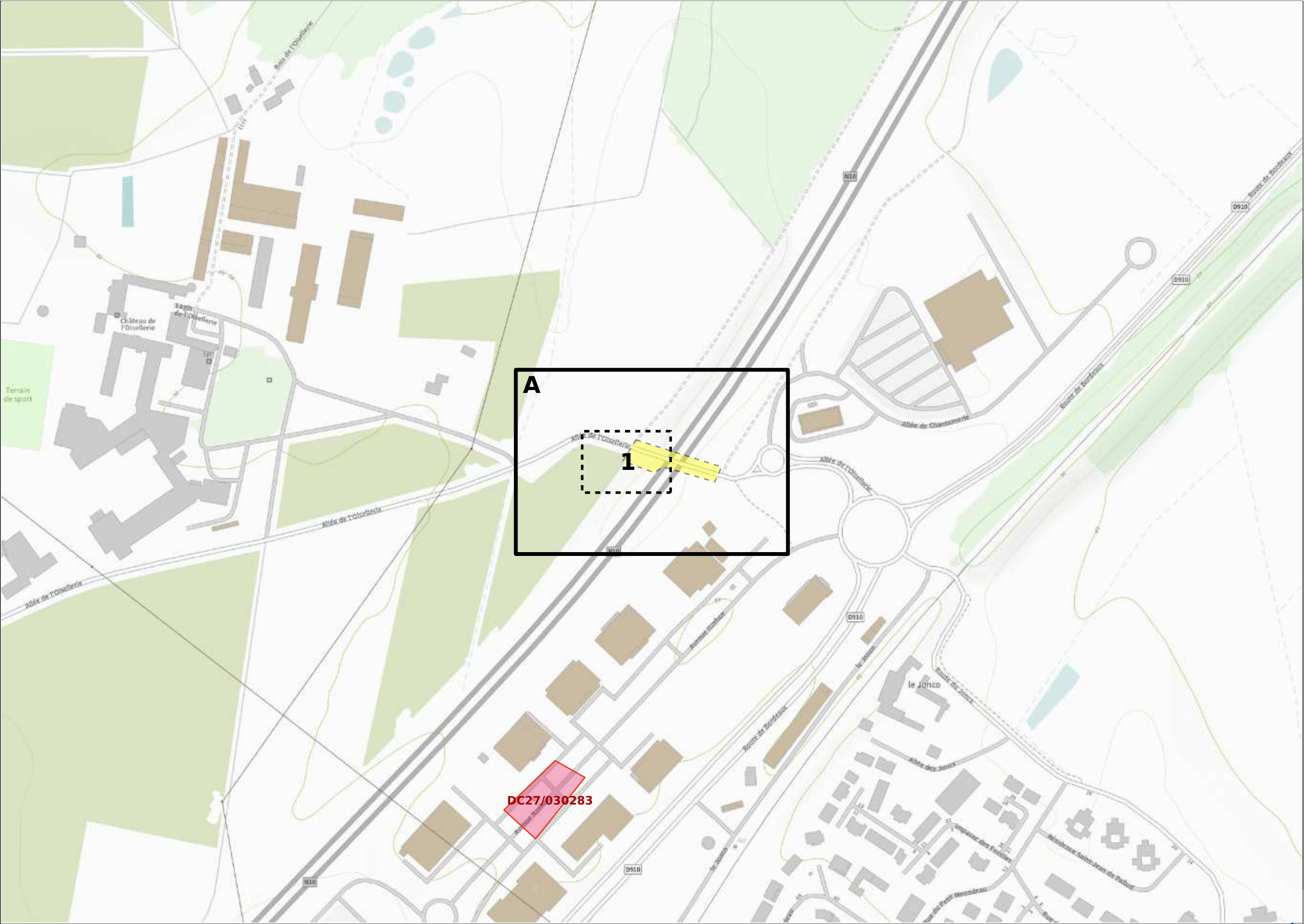

Plan édité le :
08/09/2025

Les réseaux susceptibles d'être présents sur le plan d'ensemble sont :

• Les réseaux aériens (uniquement sur ce plan)

• Les réseaux souterrains

leur positionnement plus précis est détaillé dans la suite du document.

La majorité des branchements reliés à ces réseaux ne sont pas représentés sur ce plan.

Sur ce plan les ouvrages sont en classe C.

S'ils sont représentés dans les plans des réseaux souterrains, il faudra alors se baser sur la classification indiquée dans ces plans

Emprise de vos travaux

Zone de Travaux Impactant le Sol

Réseau électrique

BT

Aérien

Torsadé

Souterrain

HTA

Aérien

Torsadé





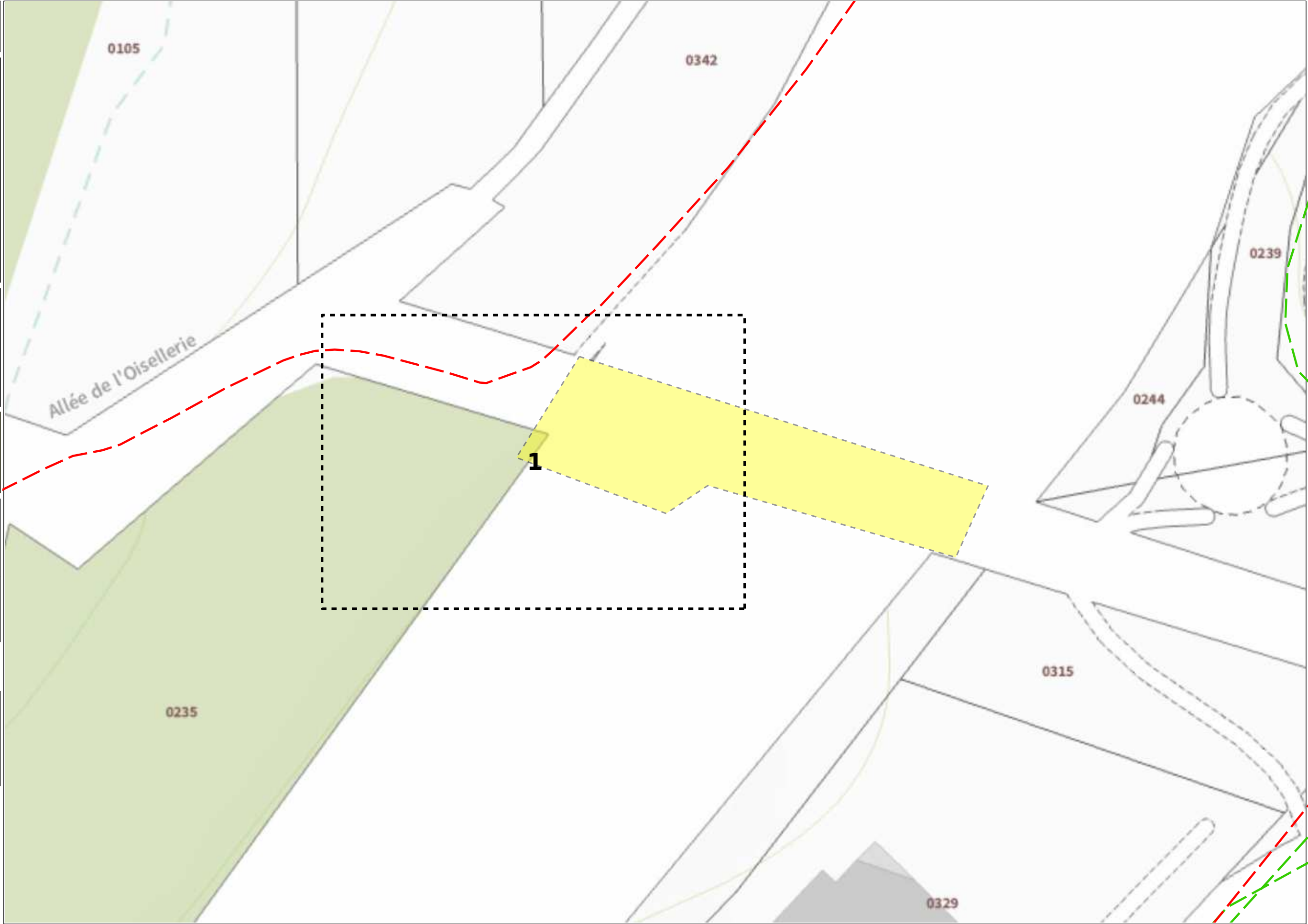

Souterrain



Galerie

Pour plus de détails sur la compréhension de ce plan, voir la notice jointe « Lire et Comprendre un plan Enedis ».



- 1- Les branchements ne sont pas systématiquement représentés.
- 2- A titre indicatif et sauf mention expresse, les ouvrages souterrains ont été construits à une profondeur moyenne de 0,65 m sous trottoir ou accotement et de 0,85 m sous chaussée.
Attention, le nivellement du sol a pu évoluer dans le temps.
- 3- Les ouvrages occupent généralement une profondeur moindre au niveau de la remontée vers les affleurements (coffrets, poteaux,...).
- 4- Des ouvrages peuvent être absents de ce plan même s'ils sont représentés dans le plan d'ensemble des réseaux en classe C.

Basse Tension (BT)		
Classe	Réseau	Branchement
A		
B		
C		

Haute Tension type A (HTA)	
Classe	Réseau
A	
B	
C	

 Au moins un réseau est absent dans les plans de détails

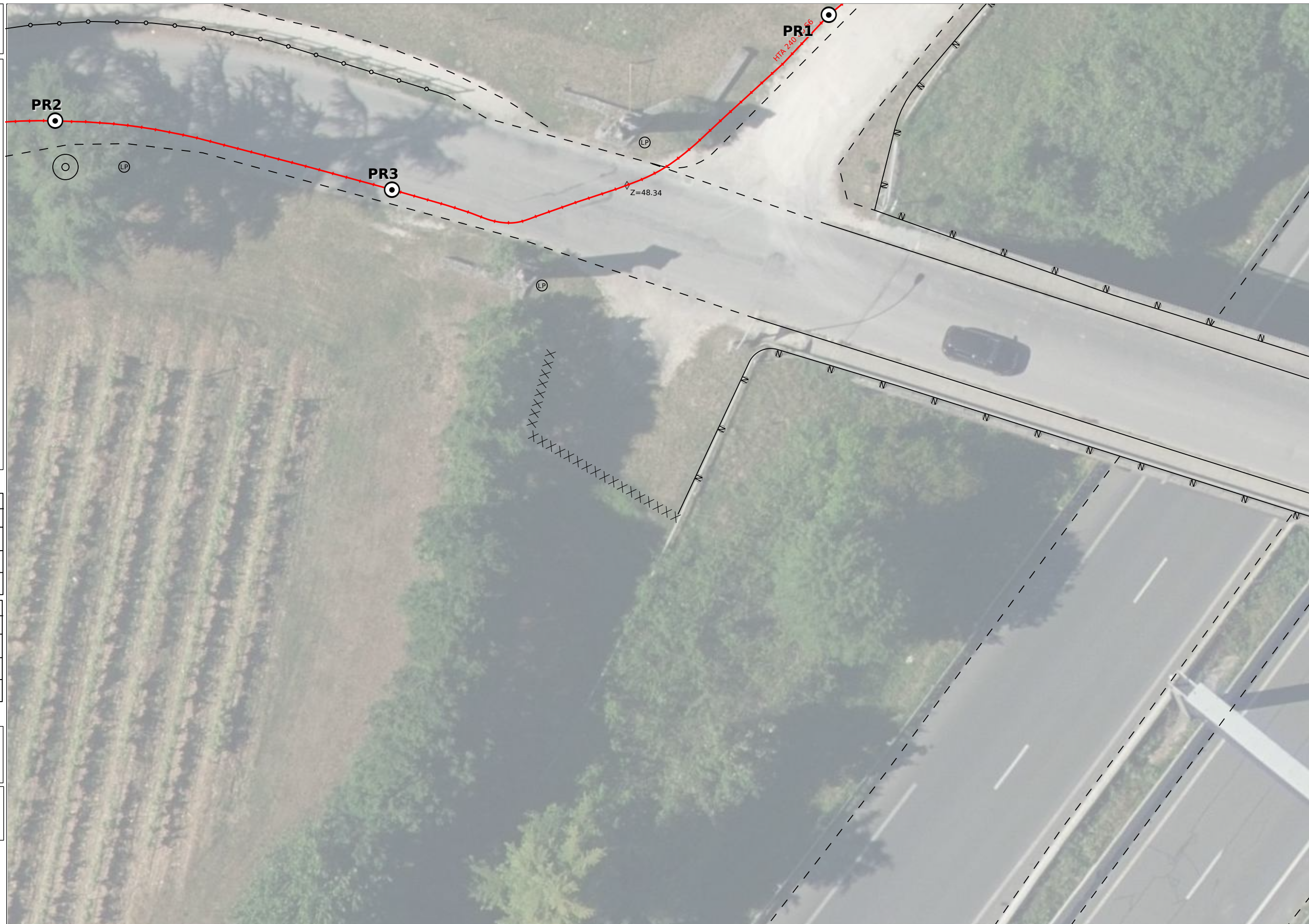

Coordonnées des 3 points	Exprimés en WGS84 (long;lat)	
PR1 : 0.108526;45.624251	PR2 : 0.107981;45.624185	PR3 : 0.108222;45.624157

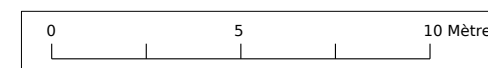



Veillez prendre en compte les commentaires suivants :

IMPRESSION DES PLANS JOINTS AU BON FORMAT:

les plans PDF qui vous sont adressés sont multi formats. Ils sont indiqués sur chaque page. Pour conserver les échelles et avoir une bonne lecture des plans 1/200ème, il vous faut imprimer chaque page au bon format. **Assurez vous**

qu'aucune mise à l'échelle automatique n'est activée dans votre gestionnaire d'impression.

Nous ne sommes pas en mesure de fournir les données vectorielles en réponse à votre demande

Responsable : CASADO Frederic

Tél :

Date : 08/09/2025

Signature :

Déclaration de projet de Travaux

Déclaration d'Intention de Commencement de Travaux

Au titre du chapitre IV du titre V du livre V (partie réglementaire) du Code de l'environnement
et de la section 12 du chapitre IV du titre III du livre V de la 4ème partie (partie réglementaire) du Code du travail
(Annexe 1-1 de l'arrêté du 15 février 2012 modifié - NOR : DEVP1116359A)

Délai de réponse

Le destinataire doit répondre à toute déclaration, même s'il n'est pas concerné, sous 9 jours pour les DT et sous 7 jours pour les DICT, hors jours fériés, après la date de réception de la déclaration dûment remplie. Lorsque la déclaration est reçue sous forme non matérialisée, ces délais sont portés à 15 jours pour la DT et à 9 jours pour la DICT, hors jours fériés. Pour la DT, il peut être prolongé de 15 jours si l'exploitant effectue des mesures de localisation avant de répondre ou lors d'un rendez-vous sur site avec vous.

Exploitant : _____

Destinataire : _____

Complément d'adresse : _____

Numéro / Voie : _____

Lieu-dit / BP : _____

Code Postal / Commune : _____

Pays : _____

DT (Déclaration de projet de travaux)

N° consultation du téléservice : _____

N° affaire du responsable du projet : _____

Date de la déclaration : ____ / ____ / ____

Responsable du projet,
personne morale

Responsable du projet,
personne physique

Déclaration conjointe
DT/DICT

Responsable du projet

(1) : Champs facultatifs

Dénomination : _____

Pays : _____ N° SIRET : _____

Représentant du responsable du projet

Dénomination : _____

Complément / Service : _____

N° : _____ Voie : _____

Lieu-dit / BP : _____

Code postal : _____ Commune : _____

Personne à contacter : _____

Tél. : _____ Fax₍₁₎ : _____

Courriel₍₁₎ : _____

Emplacement du projet

Adresse₍₂₎ : _____

CP : _____ Commune principale : _____

Nb de communes : _____ (2) : facultatif si emprise dessinée sur le téléservice

Souhaits pour le récépissé

Souhaite recevoir le récépissé (cas de la DT-DICT conjointe)

Mode de réception du récépissé souhaité : _____

Si mode de réception par voie électronique, précisez :

Capacité d'impression des plans : Taille : _____ Couleur : _____

Souhait de plans vectoriels : _____ au format : _____

Projet et son calendrier

(3) : voir les codes au verso

Nature des travaux₍₃₎ : _____

Décrivez le projet : _____

Emploi de techniques sans tranchées : Oui Non

Distance minimale entre les travaux et la ligne électrique : _____ m

Cochez si vous souhaitez les plans des réseaux électriques aériens.

Date prévue pour le commencement des travaux : ____ / ____ / ____

Durée du chantier : _____ jour(s)

Investigations complémentaires par le responsable du projet (à remplir après réception du récépissé de DT)

Réalisation d'investigations complémentaires : Oui Non

Motif de réalisation ou non d'investigations complémentaires avant travaux (voir au verso) : _____

Date des investigations complémentaires : ____ / ____ / ____

Investigations susceptibles de nécessiter une DICT

Envoi des résultats aux exploitants d'ouvrages et aux entreprises

DICT (Déclaration d'Intention de Commencement de Travaux)

N° consultation du téléservice : _____

N° affaire de l'exécutant des travaux : _____

Date de la déclaration : ____ / ____ / ____

Nature de la déclaration (voir les codes au verso) : _____

Exécutants des travaux

(1) : Champs facultatifs

Dénomination : _____

Complément / Service : _____

N° : _____ Voie : _____

Lieu-dit / BP : _____

Code postal : _____ Commune : _____

Pays : _____ N° SIRET : _____

Personne à contacter : _____

Tél. : _____ Fax₍₁₎ : _____

Courriel₍₁₎ : _____

Emplacement des travaux (si différent du projet de travaux)

Adresse₍₂₎ : _____

CP : _____ Commune principale : _____

Nb de communes : _____ (2) : facultatif si emprise dessinée sur le téléservice

Souhaits pour le récépissé

Mode de réception du récépissé souhaité : _____

Si mode de réception par voie électronique, précisez :

Capacité d'impression des plans : Taille : _____ Couleur : _____

Souhait de plans vectoriels : _____ au format : _____

Travaux et leur calendrier

(3) : voir les codes au verso

Nature des travaux₍₃₎ : _____

Décrivez les travaux : _____

Techniques utilisées₍₃₎ : _____

Autre, précisez la technique : _____

Précisez, le cas échéant, la profondeur max d'excavation : _____ cm

Cochez en cas de modification du profil du terrain en fin de travaux

Résultats des investigations complémentaires communiqués par le responsable du projet : Oui Non

Distance minimale entre les travaux et la ligne électrique : _____ m

Cochez si vous souhaitez les plans des réseaux électriques aériens.

Date prévue pour le commencement des travaux : ____ / ____ / ____

Durée du chantier : _____ jour(s)

Signature de l'exécutant des travaux ou de son représentant

Nom du signataire : _____

Signature : _____

Nombre de pièces jointes, y compris les plans : _____

Signature du responsable du projet ou de son représentant

Nom du signataire : _____

Signature : _____

Nombre de pièces jointes, y compris les plans : _____

Récépissé de DT Récépissé de DICT

Au titre du chapitre IV du titre V du livre V (partie réglementaire) du Code de l'environnement
et de la section 12 du chapitre IV du titre III du livre V de la 4ème partie (partie réglementaire) du Code du travail

(Annexe 2 de l'arrêté du 15 février 2012 modifié - NOR : DEVP1116359A)

Destinataire

- ☒ Récépissé de DT
☐ Récépissé de DICT
☐ Récépissé de DT/DICT
conjointe

Dénomination
Complément / Service
Numéro / Voie
Code postal / Commune
Pays

RACHET Mathias
Ma Campagne
46 rue du Québec
16000 Angoulême
France

N° consultation du téléservice : 2025090800131TXH

Référence de l'exploitant : 2537002701. 253701RDT02

N° d'affaire du déclarant : RACHET

Personne à contacter (déclarant) : Mathias RACHET

Date de réception de la déclaration : 08/09/2025

Commune principale des travaux : 16400 La Couronne

Adresse des travaux prévus : pont de l'oisellerie

Coordonnées de l'exploitant :

Raison sociale : GRDF DRSO DIEM NAQN

Personne à contacter : C2T Sud Ouest

Numéro / Voie : 249 AVENUE PAUL GELOS

Lieu-dit / BP :

Code Postal / Commune : 64990 MOUGUERRE

Tél. : +33810300360

Fax :

Éléments généraux de réponse

- ☐ Les renseignements que vous avez fournis ne nous permettent pas de vous répondre. La déclaration est à renouveler. Précisez notamment :
☐ Les réseaux/ouvrages que nous exploitons ne sont pas concernés au regard des informations fournies. Distance > à : _____ m
☒ Il y a au moins un réseau/ouvrage concerné de catégorie (voir liste des catégories au verso) : GA Autres informations :

Modification ou extension de nos réseaux / ouvrages

Modification ou extension de réseau/ouvrage envisagée dans un délai inférieur à 3 mois : _____

☐ Réalisation de modifications en cours sur notre réseau/ouvrage.

Veuillez contacter notre représentant : _____

Tél. : _____

NB : Si nous avons connaissance d'une modification du réseau/ouvrage dans le délai maximal de 3 mois à compter de la consultation du téléservice, nous vous en informerons.

Emplacement de nos réseaux / ouvrages

☒ Plans joints : Références : 1 Plan A4 Echelle (1) : de situation Date d'édition (1) : Voir plan Sensible : ☒ Prof. règl. mini (1) : _____ cm Matériau réseau (1) :
NB : La classe de précision A, B ou C figure dans les plans. 3 Plans A4 1/200 Voir plan ☒ _____ cm

☐ Réunion sur chantier pour localisation du réseau/ouvrage : ☐ Date retenue d'un commun accord : _____ à _____
ou ☐ Prise de RDV à l'initiative du déclarant (date du dernier contact non conclusif : _____)

☐ Votre projet doit tenir compte de la servitude protégeant notre ouvrage.

☒ (cas d'un récépissé de DT) Vous devez prévoir des investigations complémentaires à notre charge (hors cas d'exemption prévus dans la réglementation) (2)

☒ Des branchements non cartographiés sont présents. Ils sont soit pourvus d'affleurants visibles et rattachés à un réseau principal souterrain identifié dans les plans joints, soit munis de dispositifs automatiques supprimant tout risque en cas d'endommagement (2)

(1) : facultatif si l'information est fournie sur le plan joint (2) pour les tronçons et branchements non cartographiés en classe A, prévoir des clauses techniques et financières particulières dans le marché

Recommandations de sécurité

Les recommandations techniques spécifiques suivantes sont à appliquer, en fonction des risques liés à l'utilisation des techniques de travaux employées :
Cf. CATEGORIES PLANS ET OUVRAGES GRDF, VOS TECHNIQUES DE TRAVAUX ET RECOMMANDATIONS DE L'EXPLOITANT

Rubriques du guide technique relatives à des ouvrages ou travaux spécifiques : S3.4; chapitres 4 et 5; Fiches Techniques

Pour les exploitants de lignes électriques : si la distance d'approche a été précisée, indiquez si la mise hors tension est : ☐ possible ☐ impossible

Mesures de sécurité à mettre en œuvre : RAPPELS SUR LES INVESTIGATIONS COMPLEMENTAIRES AVANT TRAVAUX

Dispositifs importants pour la sécurité : Voir la localisation sur le plan joint

Cas de dégradation d'un de nos ouvrages

En cas de dégradation d'un de nos ouvrages, contactez nos services au numéro de téléphone suivant : 0247857444

Pour toute anomalie susceptible de mettre en cause la sécurité au cours du déroulement du chantier, prévenir le service départemental d'incendie et de secours (par défaut le 18 ou le 112) : SDIS de la Charente 0545393500

Responsable du dossier

Nom : FASQUEL OLIVIER

Désignation du service : C2T S0

Tél : +33 810300360

Signature de l'exploitant ou de son représentant

Nom : FASQUEL OLIVIER

Signature :

Date : 10/09/2025 Nombre de pièces jointes, y compris les plans : 5

Avertissement relatif à l'amélioration de la cartographie des réseaux dans l'emprise de vos travaux (conformément à l'annexe 6 de l'arrêté du 15/2/2012 modifié, ou annexe K du fascicule 3))

Les plans ci-joints des réseaux que nous exploitons comportent, dans l'emprise des travaux prévus, un ou plusieurs tronçons non conformes aux dispositions du 6° du I de l'article 7 de l'arrêté du 15 février 2012 modifié. (voir le plan et sa légende).

En application du 2° de l'article 7-1 de ce même arrêté, si l'emprise des travaux prévus affectant le sol (terrassement, enfoncement, forage, décapage, compactage ...) dépasse 100 m², vous devez en tant que responsable de projet procéder en phase projet à des investigations complémentaires à **notre charge pour tenter de porter à la classe A les tronçons qui n'y sont pas, branchements inclus.**

Elles sont limitées à la zone de travaux impactant le sol (ZTIS) augmentée de 2 m de part et d'autre de celle-ci. (GRDF porte des recommandations pour traiter entièrement les branchements croisés dans ce cadre en page suivante).

Leurs résultats doivent nous être transmis à l'adresse électronique suivante :

grdf@retours-ic.protys.fr sous la forme définie à l'article 15 de l'arrêté cité.

Vous voudrez bien joindre au résultat des investigations complémentaires la facture à notre charge, établie au prorata de la longueur des ouvrages détectés dont nous sommes exploitant initialement non rangés dans la classe A, branchements inclus. La longueur des ouvrages à reporter dans la facture est celle mentionnée dans le compte rendu d'investigations complémentaires du prestataire certifié.

Nous vous rappelons que les investigations complémentaires doivent :

- **consister en des mesures indirectes** de géolocalisation sans fouille (sauf raison de faisabilité ou de sécurité) et que dans les cas courants, lorsque les IC sont techniquement inefficaces (densité d'ouvrages) la détection du tronçon est déclarée infructueuse et des OL ou l'application de Clauses Techniques et Financières sont à prévoir. (cf. fascicule 1 du guide d'application de la réglementation)
- **être réalisées par un prestataire certifié, facturées à des prix non abusifs** (sauf à en motiver le montant)
- **faire l'objet d'un compte rendu** mentionnant la longueur totale des ouvrages non rangés dans la classe de précision A, branchements inclus, sur laquelle ont porté les investigations. Modèle de tableau p39 du fascicule 1, guide d'application de la réglementation.

Nous vous remercions également de joindre à la facture des investigations complémentaires le **tableau type de répartition des coûts des investigations complémentaires** (page 39 du fascicule 1) en y apposant la mention « **certifié conforme** ».

Modalités d'envoi des résultats. Votre mail adressé à l'adresse ci-dessus, doit comporter :

- comme **première valeur** dans l'objet de votre mail, le numéro de consultation complet de la DT déclaration initiale (soit **16 caractères pour une DT**).
- une pièce jointe dont **au moins une pièce jointe n'est pas en pdf** (résultat des relevés)
- l'identification **de l'exploitant concerné** par les résultats d'IC

- GRDF se réserve le droit de rejeter tout ou partie des investigations complémentaires (informations cartographiques et sommes refacturées) qui ne respecteront pas ces principes.

Pour une meilleure prise en compte de vos investigations complémentaires, merci de :

- ✓ Ne pas détecter un ouvrage identifié précédemment en Détection Infructueuse (DI)

Représentation dans le plan d'une détection infructueuse :



DI DI DI DI
MPB Ac 42 CLASSE B::1975
ID ID ID ID

OU

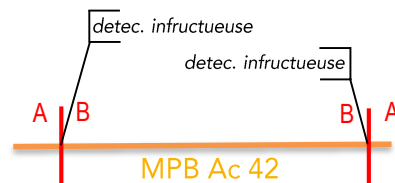

- ✓ En cas d'écart de position du réseau en classe B, uniquement, poursuivre la détection de 10 mètres au-delà du **séparateur de classe A/B**.

Ces linaires de détection complémentaires, pour assurer la cohérence cartographique, seront pris en charge par GRDF.

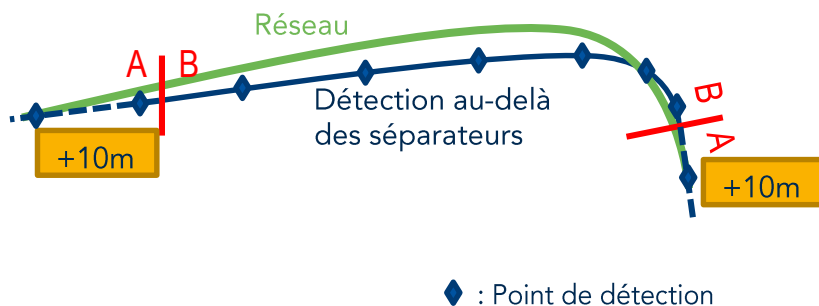

- ✓ Détecter les branchements croisés par les travaux dans leur intégralité au-delà de la simple zone de travaux impactant le sol (ZTIS + 2m)

Zone de Travaux OU
ZTIS+2m = Périmètre
normal de l'IC

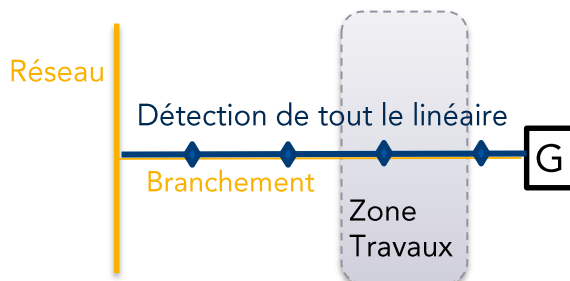

- ✓ Géoréférencer les ouvrages détectés + réaliser des levés de quelques affleurants Gaz issus du fond de plan fourni par GRDF
- ✓ Fournir un fichier de données géographiques au format [.DGN ou .DWG ou .DXF]
- ✓ Utiliser un système de projection standard [Lambert 93]



Conception et réalisation graphique : Atelier Patrick Gaultier - Illustration : © Alain Vilcoq



Reportez-vous
AU GUIDE
d'application
de la
réglementation

www.reseaux-et-canalisation.gouv.fr/



Lire et comprendre un plan GRDF

Réglementation anti-endommagement

Ce document présente les éléments de lecture et de compréhension des plans fournis par GRDF en réponse à une déclaration de travaux. A travers ce guide de lecture, vous trouverez les éléments composants les fonds de plan, la représentation des réseaux, des branchements gaz et leurs accessoires. GRDF vous adresse systématiquement un plan de situation avec votre emprise (P1) et un plan de détail découpé en une ou plusieurs pages.

Le plan de situation comprend (page 1 au format A4)

- La zone d'emprise de votre déclaration. Celle-ci peut être tronquée pour ne faire apparaître que la partie contenant les ouvrages gaz.
- La position du ou des pages du plan joint au format grande échelle 1/200^{ème}, numérotées à partir de la page 2.
- La représentation d'extensions ou de modifications des ouvrages prévues par GRDF à proximité de l'emprise. (Elles sont représentées sous forme d'un trait rouge de ce format )
- La commune principale et la date de création

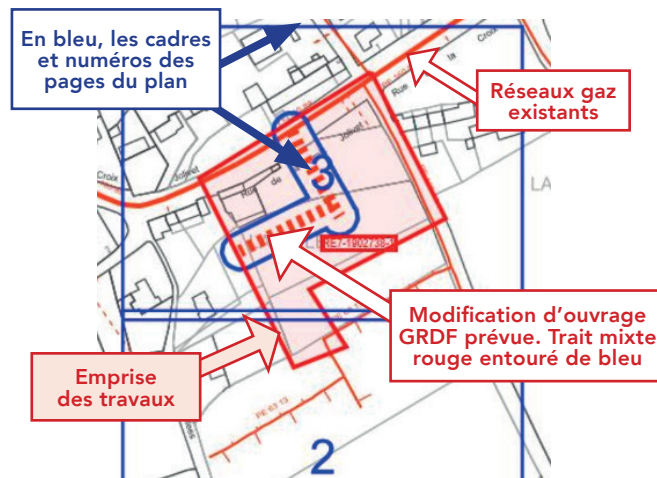

Le Plan de détail sur sa ou ses pages comprend



ATTENTION !
Sur chaque page le format d'impression est indiqué.
Il est à respecter impérativement pour toute impression

Exemple Format: AO Paysage

L'échelle du plan est 1/200^{ème}.



Il est impératif de vérifier l'échelle par la règle graduée jointe. Si le format d'impression ou de consultation est respecté, 1cm lu sur plan au 1/200^{ème} correspond sur le terrain à 2m. (une cotation de 4 m fera 2cm)



Les coordonnées du centre de chaque page

Coordonnées GPS
43.727 , 7.256

La date d'impression et le nombre de pages total





Date d'impression: 02/10/2020
Page 2 sur 6

Le plan de situation comporte les coordonnées géoréférencées de 3 points d'ouvrage en classe A, ci-dessous PG1 en page 2.	
Point Géoréférencé 1	Page PG 1
830841,854; 6462115,598	2



ATTENTION !
Il est impératif de vérifier le respect du format d'impression A4 à A0 ou de consultation du plan.

Identification des classes de précision de chaque tronçon (réseaux et branchements)









Tronçon en Classe A	Tronçon en classe B	Tronçon en Classe C
Terme CLASSE A indiqué pour les réseaux, ou CL A pour les branchements	La classe B est rarement indiquée. Elle se déduit par défaut des autres classes	Identifiés par plusieurs points d'interrogation sur ou à côté du tronçon ou une mention de type : Position incertaine, supposée, inconnue, approximative...
MPB PE 63 CLASSE A :: 2014	MPB AC 114 :: 1980 est par défaut en B.	MPB PE 40 :: 1986  Position incertaine Ils peuvent être entourés en rouge. 
Ouvrages depuis juillet 2012, tous les ouvrages sont en classe A, en planimétrie X, Y et Altimétrie Z. Ouvrages avant 07/2012 : si la profondeur indiquée est <u>supérieure ou égale à 1m20</u> , la classe en altimétrie (Z) est la <u>classe B</u> .	Un séparateur de Classe A I B indique le lieu d'un changement de classe A et B.  Nota : Des tronçons en échec de détection sont indiqués « DI » ou Détection Infructueuse. 	

Classe	Précision
A	0,40 m (ouvrage rigide) 0,50 m (ouvrage souple)
B	Supérieur à la classe A et inférieur ou égale à 1,50m pour le réseau ou 1m pour les branchements
C	Supérieure à 1,50 m pour les réseaux, 1m pour les branchements

A partir de l'enveloppe externe pour tout ouvrage de diamètre > 100 mm

Éléments du fond de plan

Les principaux éléments du mobilier urbain que vous allez rencontrer sur le terrain sont:

Trottoir, mur	Poteau Telecom/elec.	Avaloirs
		
Accès, seuil	Arbre	Plaque d'égout
		
Bâtiment	Plaque Telecom	Borne incendie
		



GAZ RÉSEAU
DISTRIBUTION FRANCE

1 Dispositifs Importants pour la sécurité

(article R554-30 du code de l'environnement)

(Susceptibles d'être manœuvrés **uniquement** par l'exploitant en cas de dommage)

Robins (vannes) de réseau



Dans la rue

Regards ronds, ovales ou chambre GAZ

Une plaque de signalisation jaune indique leurs positions, elle comporte un Numéro.
Sur plan, ils sont encadrés en rouge.



ATTENTION !

L'exécutant des travaux informe son personnel de la présence de ces organes de coupure et veille, pour ceux situés dans l'emprise du chantier, à conserver leur accessibilité et qu'ils ne soient pas dégradés ou rendus inopérants du fait de la réalisation des travaux (article R554-31 du code de l'environnement).

Les objets ne sont pas représentés à leur échelle normale.

2 Les affleurants gaz présents sur le plan sont représentés ainsi et sur l'exemple aux repères 2.

Coffret gaz en façade



Armoire gaz



Coffrets gaz Enterrés



Regards au sol (Bouches)



Les ouvrages gaz, réseaux et branchements sur plan et caractéristiques

Les réseaux et branchements gaz sont représentés selon différentes couleurs associées à la pression et l'état de service.

Niveau de pression	Réseaux en service	Branchement en service	Réseaux et branchements abandonnés
4 bar < MPC < 25 bar	-----	-----	-----
400 millibar < MPB < 4 bar	-----	-----	-----
BP Basse Pression < 50 millibar	-----	-----	-----

Matériaux principaux : PE = Polyéthylène, Ac = Acier, Cu = Cuivre, F ou FD ou 2GS = Fonte ductile, Pb = Plomb, TB = Tôle Bitumée.

Sur plan : Réseau : Pression Matière Diamètre Classe (si A) :: Année*
Branchements : Pression / Matière / CL A*:: diamètre* Année* * Facultatif

MPC Ac 114 CLASSE A ::1998

Réseau MPC en acier de 114 mm extérieur en classe A posé en 1998

MPB PE 63 CLASSE A ::2014

Réseau MPB en polyéthylène PE de 63 mm extérieur en classe A posé en 2014

BP PE CL A :: 20 1995

Branchement BP est en Basse Pression, en PE, en Classe A, de 20 mm de diamètre et posé en 1995. Ce type de texte est parfois relié au dessin du branchement par un trait et un point noir.

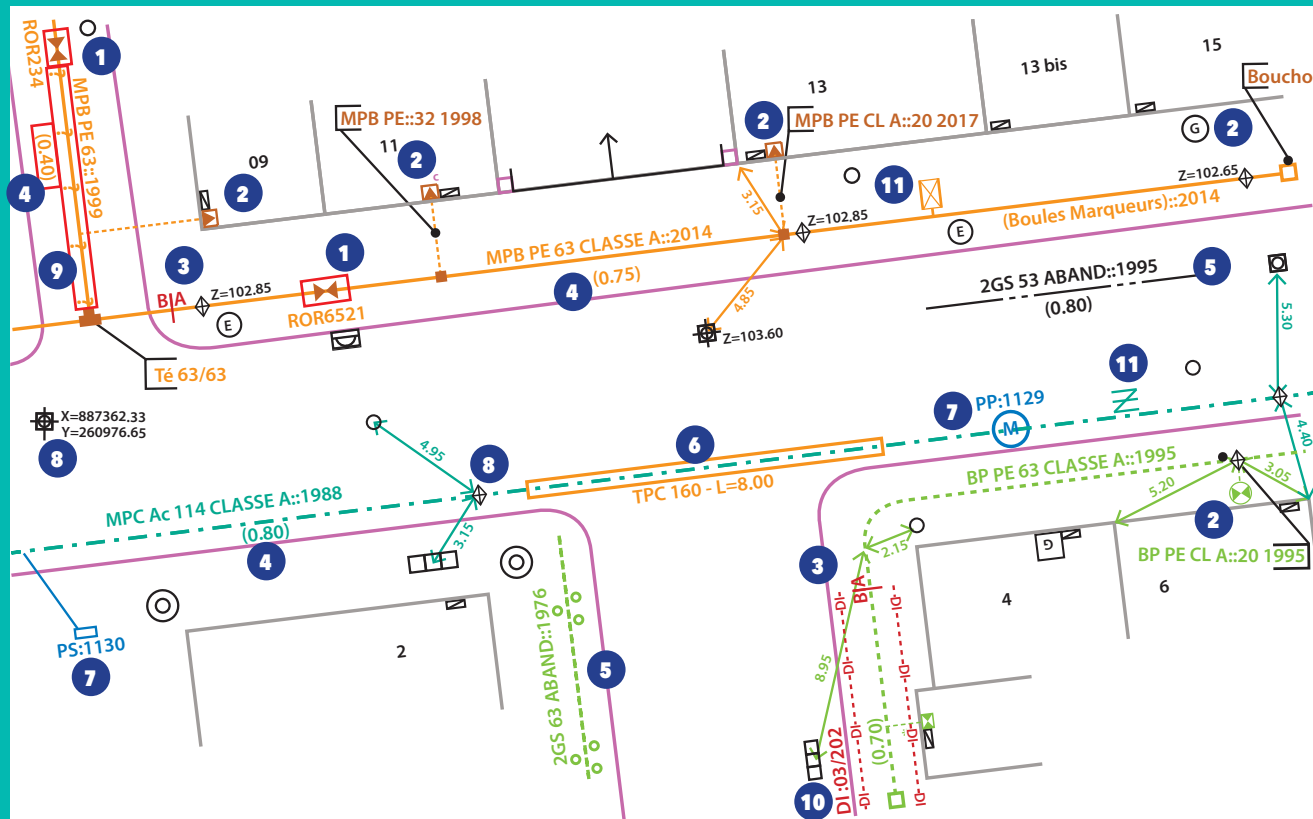

Profondeur

Il s'agit de la distance entre la génératrice supérieure de la canalisation et le sol. Elle est indiquée ainsi en m (0,80) ou P : 0,80
Les indications de profondeurs connues ≤ à 60 cm sont entourées en rouge

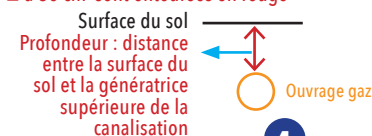

ATTENTION !

- Un branchement peut être à une profondeur plus faible au niveau de la remontée vers l'affleurant (regard/coffret) et l'immeuble.
- Un branchement possède une prise pouvant se situer 15 cm au dessus de la génératrice supérieure du réseau.
- Certains accessoires (indiqués TAG) ou des extrémités de réseau peuvent être à une profondeur plus faible que celle du réseau.

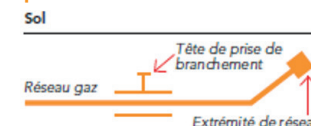

Indications diverses

- 10 Réseau Détecté mais en Détection Infructueuse, parfois notée DI ... DI ... DI ... de part et d'autre.
- 6 Représente un fourreau, (couleur variable) dans lequel passe l'ouvrage gaz. Ici un TPC de diamètre 160. L'ouvrage le traversant n'est pas toujours apparent.
- 8 Point géoréférencé de classe A, avec coordonnées X,Y ou Z indiquant l'altitude. Un losange indique un point d'ouvrage gaz, si le Z est présent son altitude absolue en m. La lettre D parfois associée indique une position Détectée.

- 11 ATTENTION : Ces différents symboles en MPC ou MPB sont des accessoires de profondeur réduite proche des regards -ouverture possible- (tiges, vanne de purge ou siphon gaz...). Décrouissage avec prudence.
 - Le PE de GAZ est noir rayé de jaune. Il peut exister des PE Noir sans rayure jaune, certains sont indiqués. Ne pas employer de source de chaleur ni tenter de le couper. En cas de doute consulter GRDF
 - Les ouvrages indiqués tubés ou posés en forage dirigé n'ont pas de grillage avertisseur ni sable.

7 Protection Cathodique

Les accessoires ou équipements* de protection cathodique sur les réseaux gaz en acier sont indiqués en bleu. Ils sont constitués de circuits électriques. Ils assurent la protection contre la corrosion ou la vérification de son efficacité. Toute détérioration est à indiquer immédiatement à GRDF.

*Prise de potentiel, poste de soutirage, poste de drainage, anodes galvanique, ...

Ce plan représente l'assemblage des plans de précision ci-après.
Il ne peut en aucun cas être utilisé pour repérer nos ouvrages.

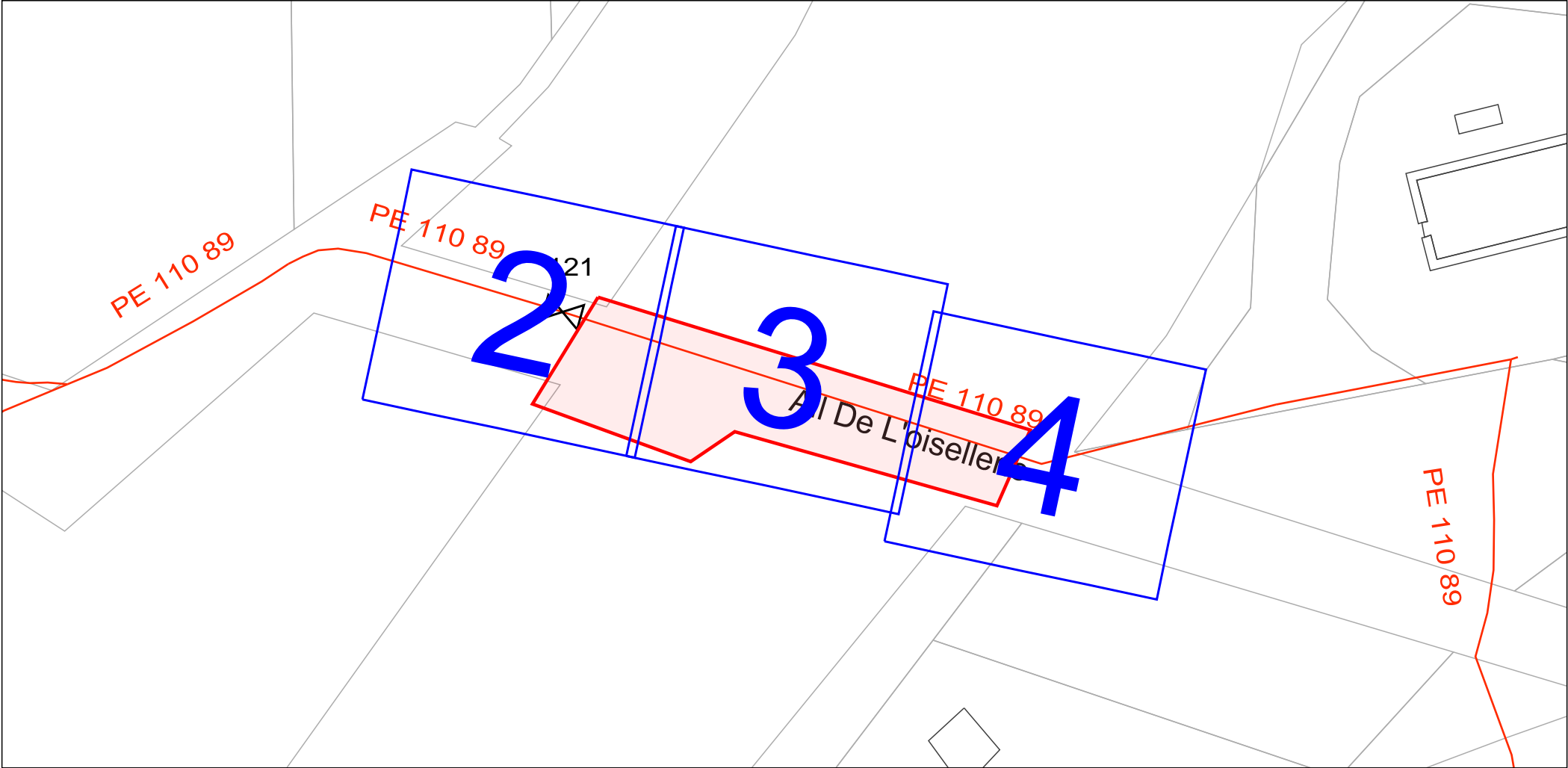

Point Géoréférencé 1 (Lambert 93 m)	Page PG 1	Point Géoréférencé 2 (Lambert 93 m)	Page PG 2	Point Géoréférencé 3 (Lambert 93 m)	Page PG 3
474744.375; 6506859.640	2	474712.610; 6506869.366	2	474754.256; 6506856.400	3

Format: A4 Paysage

Echelle: 1:200

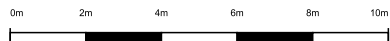

URGENCE GAZ Dommage à ouvrage
02 47 85 74 44

Autre Urgence Gaz 0800 47 33 33

Classe de précision :

Les ouvrages figurant sur le plan sont rangés
en classe de précision B à l'exception des
tronçons pour lesquels une autre classe est
précisée

Voir notice jointe Lire et Comprendre un plan GRDF

Lambert 2 étendu: 426240.208
m,2071776.306 m,L2E

Coordonnées GPS: 45.624 ,
0.108

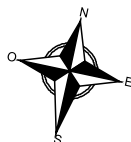

Utilisateur: S-PHI-P1-BATCHS

Commune: La Couronne

Code INSEE: 16113

Date d'impression: 08/09/2025

Page 2 sur 4

Description :

Numéro Guichet Unique:
2025090800131TXH

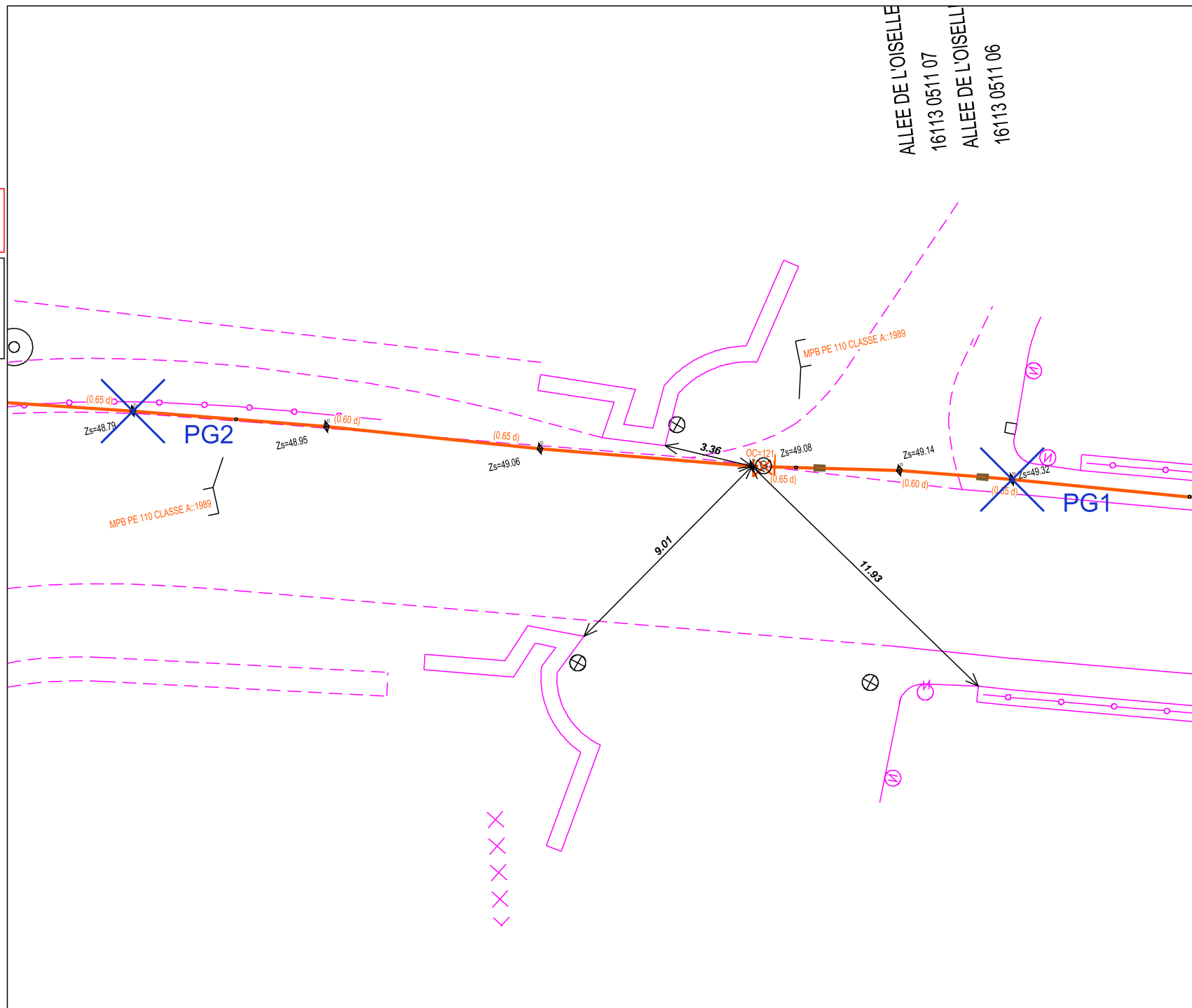

Format: A4 Paysage

Echelle: 1:200

0m 2m 4m 6m 8m 10m

URGENCE GAZ Dommage à ouvrage
02 47 85 74 44

Autre Urgence Gaz 0800 47 33 33

Classe de précision :

Les ouvrages figurant sur le plan sont rangés
en classe de précision B à l'exception des
tronçons pour lesquels une autre classe est
précisée

Voir notice jointe Lire et Comprendre un plan GRDF

Lambert 2 étendu: 426282.888
m,2071767.158 m,L2E

Coordonnées GPS: 45.624 ,
0.109

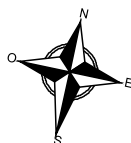

Utilisateur: S-PHI-P1-BATCHS

Commune: La Couronne

Code INSEE: 16113

Date d'impression: 08/09/2025

Page 3 sur 4

Description :

Numéro Guichet Unique:
2025090800131TXH

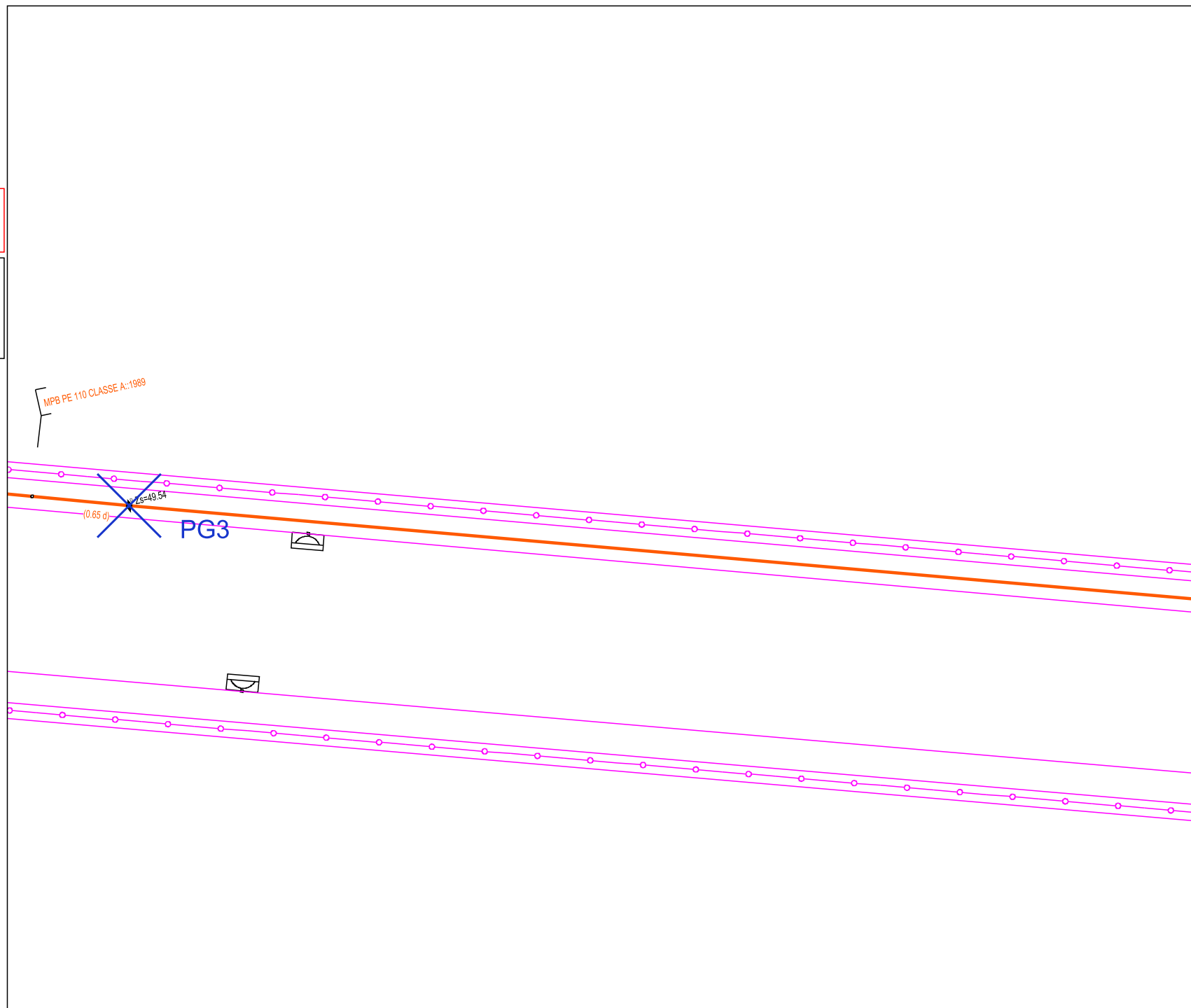

Format: A4 Paysage

Echelle: 1:200

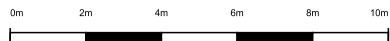

URGENCE GAZ Dommage à ouvrage
02 47 85 74 44

Autre Urgence Gaz 0800 47 33 33

Classe de précision :

Les ouvrages figurant sur le plan sont rangés
en classe de précision B à l'exception des
tronçons pour lesquels une autre classe est
précisée

Voir notice jointe Lire et Comprendre un plan GRDF

Lambert 2 étendu: 426324.573
m,2071753.365 m,L2E

Coordonnées GPS: 45.624 ,
0.109

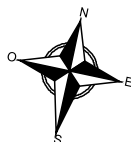

Utilisateur: S-PHI-P1-BATCHS

Commune: La Couronne

Code INSEE: 16113

Date d'impression: 08/09/2025

Page 4 sur 4

Description :

Numéro Guichet Unique:
2025090800131TXH

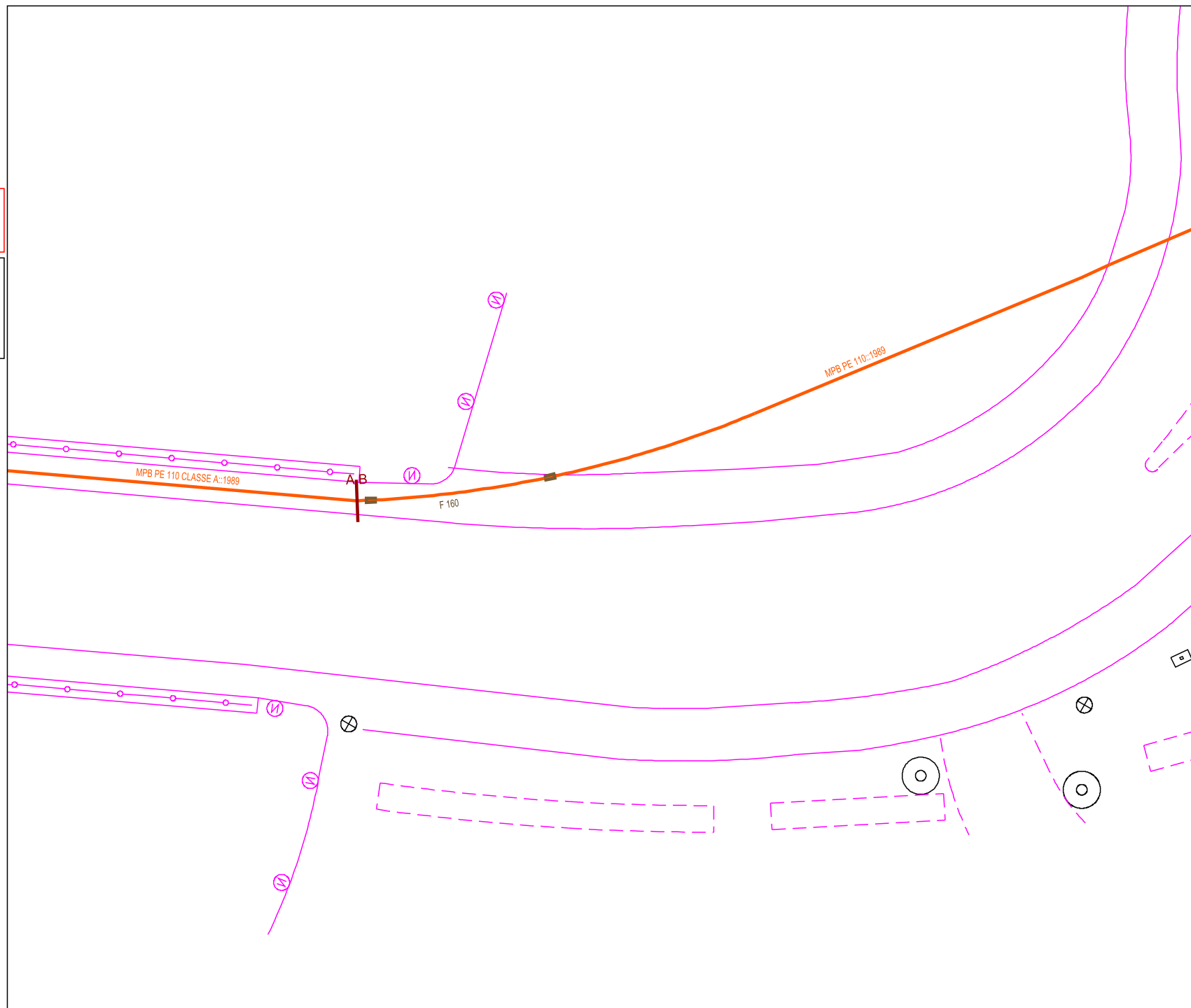

Il n'y a pas d'adresses connues
raccordées au gaz naturel
sur la zone de votre DT/DICT



VIGILANCE BRANCHEMENT



En 2017, 75 % des dommages aux ouvrages enterrés avec fuite concernent les branchements gaz.

Ceux construits avant 2000 ne sont pas systématiquement reportés en cartographie.

TRAVAILLER EN SECURITE A L'APPROCHE DE BRANCHEMENTS GAZ

Que le branchement soit ou non cartographié, il est nécessaire de réaliser une opération de localisation afin de connaître plus précisément sa position dans la zone d'incertitude soit une bande de 1m de part et d'autre du tracé théorique le plus court reliant l'affleurant à l'ouvrage principal ou du tracé cartographié.

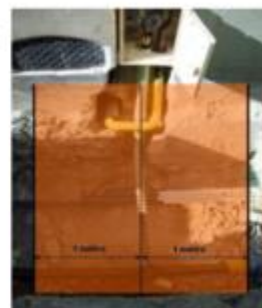

GRDF DRSO DIEM NAQN
C2T SO

249 AVENUE PAUL GELOS

64990 MOUGUERRE

France

Tél : +33810300360

Fax :

COMMENTAIRES IMPORTANTS ASSOCIES AU DOCUMENT N°

2537002701.253701RDT02

Veillez prendre en compte les commentaires suivants :

RECOMMANDATIONS GENERALES LIEES AUX PLANS JOINTS

IMPRESSION DES PLANS JOINTS AU BON FORMAT : avant toute impression des plans joints, assurez vous qu'aucune mise à l'échelle automatique n'est activée dans votre gestionnaire d'impression. - Le format papier des pages à imprimer figure sur chaque plan A4 A3 A2 A1 ou A0. - Le format des plans grande échelle utilisé par GRDF respecte la capacité d'impression maximale que vous avez déclarée dans votre déclaration. Le format A4 est retenu si vous avez sélectionné A4 comme étant votre capacité maximale d'impression ou par défaut en absence de sélection.

RECOMMANDATIONS GENERALES de GRDF, OU RECOMMANDATIONS LIEES AUX OUVRAGES

RECOMMANDATIONS LIEES AUX BRANCHEMENTS :

Les branchements sont identifiables par leurs affleurants visibles. S'ils ne sont pas cartographiés, ils se trouvent dans un fuseau inférieur ou égal à 1 m de part et d'autre de l'affleurant identifié, en direction de la canalisation. S'ils sont cartographiés, le fuseau de même largeur suit le tracé représenté. En conséquence, les

techniques de terrassement doivent être exécutées conformément aux indications des chapitres §3.4 et § 5.2.7 et la fiche RX-DBG, et § 5.4.2 du guide technique relatif aux travaux à proximité de réseaux.

Attention : Le branchement peut être à une profondeur plus faible au niveau de la remontée vers le coffret.

Les prises de branchements se situent dans les 15 cm au dessus de la génératrice supérieure du réseau.

VIGILANCE AUX BRANCHEMENTS PONCTUELLEMENT SANS AFFLEURANTS :

Attention, soyez attentif aux éventuels branchements non cartographiés en cas de terrassement dans une zone de desserte gaz : il est toujours possible que l'affleurant d'un branchement ne soit pas visible au moment où vont s'effectuer les travaux (ex : coffret gaz recouvert par un coffrage d'une devanture de magasin, terre ayant recouvert un regard situé dans le sol, végétation masquant un regard initialement visible).

Si vous avez un doute sur la présence éventuelle de branchements dans la zone où vous effectuez des travaux, contactez GRDF qui viendra faire des mesures de localisation sur site.

LES DISPOSITIFS AVERTISSEURS

Responsable : FASQUEL OLIVIER

Tél : +33810300360

Date : 10/09/2025

Signature :

GRDF DRSO DIEM NAQN
C2T SO

249 AVENUE PAUL GELOS

64990 MOUGUERRE

France

Tél : +33810300360

Fax :

COMMENTAIRES IMPORTANTS
ASSOCIES AU DOCUMENT N°
2537002701.253701RDT02

Veillez prendre en compte les commentaires suivants :

Nous attirons votre attention sur le fait que certains ouvrages (canalisations ainsi que leurs branchements et équipements ou accessoires) situés dans l'emprise des travaux sont susceptibles de ne pas être signalés par un dispositif avertisseur.

Il convient donc d'avoir toujours à l'esprit que la présence d'un dispositif avertisseur, au-dessus de l'ouvrage de distribution de gaz, n'est pas systématique :

- C'est le cas des ouvrages anciens enterrés, notamment avant septembre 1994*, ainsi que des ouvrages « tubés » ou posés par des techniques de travaux sans tranchée ou encore des ouvrages en fonte ou des branchements en plomb. (* date NFP 98-331)
- D'une manière générale, l'absence de dispositif avertisseur peut être aussi due au fait que celui-ci ait été retiré par des tiers et non remis en place lors de travaux ultérieurs à la pose des ouvrages.
- En cas de présence de grillage avertisseur, la distance du grillage à l'ouvrage n'est en aucun cas garantie

RECOMMANDATIONS PROFONDEURS DES OUVRAGES

Si aucune profondeur minimale réglementaire de pose n'est indiquée dans la colonne « profondeur mini » à la rubrique « Emplacement de nos réseaux / ouvrages » du récépissé (CERFA N°14435) et si aucune profondeur spécifique n'est indiquée sur le plan, il y a lieu de considérer pour les ouvrages posés à partir du 23 octobre 2004 que la profondeur réglementaire de pose est au moins égale à 0,80 m pour les canalisations exploitées à une pression supérieure à 4 bar quel que soit l'emplacement, 0,80 m pour les canalisations exploitées à une pression inférieure ou égale à 4 bar et posées sous

chaussée ou zone de stationnement existante, 0,60 m pour des canalisations exploitées à une pression inférieure ou égale à 4 bar et posées sous trottoir, accotement.

En toutes hypothèses :

- les profondeurs auxquelles ont été enterrés les ouvrages et branchements situés dans l'emprise du projet de travaux ont pu varier depuis la date de pose
- l'incertitude maximale sur la profondeur d'un tronçon ou d'un branchement est relative à la classe de précision indiquée pour ce tronçon ou ce branchement.

Responsable : FASQUEL OLIVIER

Tél : +33810300360

Date : 10/09/2025

Signature :

GRDF DRSO DIEM NAQN
C2T SO

249 AVENUE PAUL GELOS

64990 MOUGUERRE

France

Tél : +33810300360

Fax :

COMMENTAIRES IMPORTANTS ASSOCIES AU DOCUMENT N°

2537002701.253701RDT02

Veillez prendre en compte les commentaires suivants :

RECOMMANDATIONS TECHNIQUES SPECIFIQUES DE GRDF LIEES A VOTRE CHANTIER

RECOMMANDATIONS SPECIFIQUES DE GRDF LIEES A VOTRE CHANTIER

RAPPELS INVESTIGATIONS COMPLEMENTAIRES :

en cas de réalisation d'Investigations Complémentaires, nous vous rappelons que les prestations de géo-référencement et de détection doivent être réalisées par des prestataires certifiés. Un document ou commentaire joint à ce récépissé, vous indique les adresses courriels de GRDF pour adresser vos résultats d'investigations complémentaires.

PRESENCE D'INCERTITUDES SUR LA POSITION D'OUVRAGES : il existe dans l'emprise de vos travaux ou à proximité de celle-ci, des ouvrages gaz dont l'incertitude de position peut-être assimilée à celle de la classe C. Ces ouvrages sont indiqués par un texte de type "position incertaine" ou par une série de points d'interrogations. Ces textes, ou symboles, sont encadrés sur les plans de détails joints.

Responsable : FASQUEL OLIVIER

Tél : +33810300360

Date : 10/09/2025

Signature :

Déclaration de projet de Travaux

Déclaration d'Intention de Commencement de Travaux

Au titre du chapitre IV du titre V du livre V (partie réglementaire) du Code de l'environnement
et de la section 12 du chapitre IV du titre III du livre V de la 4ème partie (partie réglementaire) du Code du travail
(Annexe 1-1 de l'arrêté du 15 février 2012 modifié - NOR : DEVP1116359A)

Délai de réponse

Le destinataire doit répondre à toute déclaration, même s'il n'est pas concerné, sous 9 jours pour les DT et sous 7 jours pour les DICT, hors jours fériés, après la date de réception de la déclaration dûment remplie. Lorsque la déclaration est reçue sous forme non matérialisée, ces délais sont portés à 15 jours pour la DT et à 9 jours pour la DICT, hors jours fériés. Pour la DT, il peut être prolongé de 15 jours si l'exploitant effectue des mesures de localisation avant de répondre ou lors d'un rendez-vous sur site avec vous.

Exploitant : _____

Destinataire : _____

Complément d'adresse : _____

Numéro / Voie : _____

Lieu-dit / BP : _____

Code Postal / Commune : _____

Pays : _____

DT (Déclaration de projet de travaux)

N° consultation du téléservice : _____

N° affaire du responsable du projet : _____

Date de la déclaration : ____ / ____ / ____

Responsable du projet,
personne morale

Responsable du projet,
personne physique

Déclaration conjointe
DT/DICT

Responsable du projet

(1) : Champs facultatifs

Dénomination : _____

Pays : _____ N° SIRET : _____

Représentant du responsable du projet

Dénomination : _____

Complément / Service : _____

N° : _____ Voie : _____

Lieu-dit / BP : _____

Code postal : _____ Commune : _____

Personne à contacter : _____

Tél. : _____ Fax₍₁₎ : _____

Courriel₍₁₎ : _____

Emplacement du projet

Adresse₍₂₎ : _____

CP : _____ Commune principale : _____

Nb de communes : _____ (2) : facultatif si emprise dessinée sur le téléservice

Souhaits pour le récépissé

Souhaite recevoir le récépissé (cas de la DT-DICT conjointe)

Mode de réception du récépissé souhaité : _____

Si mode de réception par voie électronique, précisez :

Capacité d'impression des plans : Taille : _____ Couleur : _____

Souhait de plans vectoriels : _____ au format : _____

Projet et son calendrier

(3) : voir les codes au verso

Nature des travaux₍₃₎ : _____

Décrivez le projet : _____

Emploi de techniques sans tranchées : Oui Non

Distance minimale entre les travaux et la ligne électrique : _____ m

Cochez si vous souhaitez les plans des réseaux électriques aériens.

Date prévue pour le commencement des travaux : ____ / ____ / ____

Durée du chantier : _____ jour(s)

Investigations complémentaires par le responsable du projet (à remplir après réception du récépissé de DT)

Réalisation d'investigations complémentaires : Oui Non

Motif de réalisation ou non d'investigations complémentaires avant travaux (voir au verso) : _____

Date des investigations complémentaires : ____ / ____ / ____

Investigations susceptibles de nécessiter une DICT

Envoi des résultats aux exploitants d'ouvrages et aux entreprises

DICT (Déclaration d'Intention de Commencement de Travaux)

N° consultation du téléservice : _____

N° affaire de l'exécutant des travaux : _____

Date de la déclaration : ____ / ____ / ____

Nature de la déclaration (voir les codes au verso) : _____

Exécutants des travaux

(1) : Champs facultatifs

Dénomination : _____

Complément / Service : _____

N° : _____ Voie : _____

Lieu-dit / BP : _____

Code postal : _____ Commune : _____

Pays : _____ N° SIRET : _____

Personne à contacter : _____

Tél. : _____ Fax₍₁₎ : _____

Courriel₍₁₎ : _____

Emplacement des travaux (si différent du projet de travaux)

Adresse₍₂₎ : _____

CP : _____ Commune principale : _____

Nb de communes : _____ (2) : facultatif si emprise dessinée sur le téléservice

Souhaits pour le récépissé

Mode de réception du récépissé souhaité : _____

Si mode de réception par voie électronique, précisez :

Capacité d'impression des plans : Taille : _____ Couleur : _____

Souhait de plans vectoriels : _____ au format : _____

Travaux et leur calendrier

(3) : voir les codes au verso

Nature des travaux₍₃₎ : _____

Décrivez les travaux : _____

Techniques utilisées₍₃₎ : _____

Autre, précisez la technique : _____

Précisez, le cas échéant, la profondeur max d'excavation : _____ cm

Cochez en cas de modification du profil du terrain en fin de travaux

Résultats des investigations complémentaires communiqués par le responsable du projet : Oui Non

Distance minimale entre les travaux et la ligne électrique : _____ m

Cochez si vous souhaitez les plans des réseaux électriques aériens.

Date prévue pour le commencement des travaux : ____ / ____ / ____

Durée du chantier : _____ jour(s)

Signature de l'exécutant des travaux ou de son représentant

Nom du signataire : _____

Signature : _____

Nombre de pièces jointes, y compris les plans : _____

Signature du responsable du projet ou de son représentant

Nom du signataire : _____

Signature : _____

Nombre de pièces jointes, y compris les plans : _____

Récépissé de DT Récépissé de DICT

Au titre du chapitre IV du titre V du livre V (partie réglementaire) du Code de l'environnement
et de la section 12 du chapitre IV du titre III du livre V de la 4^{ème} partie (partie réglementaire) du Code du travail

(Annexe 2 de l'arrêté du 15 février 2012 modifié - NOR : DEVP1116359A)

Destinataire

Récépissé de DT
Récépissé de DICT
Récépissé de DT/DICT
conjointe

Dénomination :

Complément / Service :

Numéro / Voie :

Lieu-dit / BP :

Code Postal / Commune :

Pays :

Coordonnées de l'exploitant

Raison sociale :

Personne à contacter :

Numéro / Voie :

Lieu-dit / BP :

Code Postal / Commune :

Tél. :

Fax :

N° consultation du téléservice :

Référence de l'exploitant :

N° d'affaire du déclarant :

Personne à contacter (déclarant) :

Date de réception de la déclaration :

Commune principale des travaux :

Adresse des travaux prévus :

Éléments généraux de réponse

Les renseignements que vous avez fournis ne nous permettent pas de vous répondre. La déclaration est à renouveler. Précisez notamment :

Les réseaux/ouvrages que nous exploitons ne sont pas concernés au regard des informations fournies. Distance > à : _____ m

Il y a au moins un réseau / ouvrage concerné de catégorie (voir liste des catégories au verso) : _____. Autres informations :

Modification ou extension de nos réseaux / ouvrages

Modification ou extension de réseau/ouvrage envisagée dans un délai inférieur à 3 mois :

Réalisation de modifications en cours sur notre réseau/ouvrage.

Veuillez contacter notre représentant :

Tél. :

NB : Si nous avons connaissance d'une modification du réseau/ouvrage dans le délai maximal de 3 mois à compter de la consultation du téléservice, nous vous en informons.

Emplacement de nos réseaux / ouvrages

Plans joints :	Références :	Echelle ⁽¹⁾ :	Date d'édition ⁽¹⁾ :	Sensible :	Prof. régl. mini ⁽¹⁾ :	Matériau réseau ⁽¹⁾ :
NB : La classe de précision A, B ou C figure dans les plans.			___ / ___ / ___		_____ cm	
			___ / ___ / ___		_____ cm	

Réunion sur chantier pour localisation du réseau/ouvrage : Date retenue d'un commun accord : ___ / ___ / ___ à ___ h ___

ou Prise de RDV à l'initiative du déclarant (date du dernier contact non conclusif : ___ / ___ / ___)

Votre projet doit tenir compte de la servitude protégeant notre ouvrage.

(cas d'un récépissé de DT) Vous devez prévoir des investigations complémentaires à notre charge (hors cas d'exemption prévus dans la réglementation) ⁽²⁾

Des branchements non cartographiés sont présents. Ils sont soit pourvus d'affleurants visibles et rattachés à un réseau principal souterrain identifié dans les plans joints, soit munis de dispositifs automatiques supprimant tout risque en cas d'endommagement ⁽²⁾

(1) : facultatif si l'information est fournie sur le plan joint (2) : pour les tronçons et branchements non cartographiés en classe A, prévoir des clauses techniques et financières particulières dans le marché

Recommandations de sécurité

Les recommandations techniques spécifiques suivantes sont à appliquer, en fonction des risques liés à l'utilisation des techniques de travaux employées :

Rubriques du guide technique relatives à des ouvrages ou travaux spécifiques :

Pour les exploitants de lignes électriques : si la distance d'approche a été précisée, la mise hors tension est : possible impossible

Mesures de sécurité à mettre en œuvre :

Dispositifs importants pour la sécurité :

Cas de dégradation d'un de nos ouvrages

En cas de dégradation d'un de nos ouvrages, contactez nos services au numéro de téléphone suivant : _____

Pour toute anomalie susceptible de mettre en cause la sécurité au cours du déroulement du chantier, prévenir le service départemental d'incendie et de secours (par défaut le 18 ou le 112) : _____

Responsable du dossier

Nom : _____

Désignation du service : _____

Tél. : _____

Signature de l'exploitant ou de son représentant

Nom du signataire : _____

Signature : _____

Date : ___ / ___ / ___ Nombre de pièces jointes, y compris les plans : _____



IL EST INDISPENSABLE DE PRENDRE TOUTES LES PRECAUTIONS POUR TOUT TRAVAUX A L'APPROCHE DE CE RESEAU

La tranchée a été réalisée avec une **profondeur pouvant varier de 35 à 80 cm**

Cette profondeur peut varier **ponctuellement** de 5 à 10 cm lors de passage d'obstacle

La coupe de tranchée est conforme à la permission de voirie attribuée par les concessionnaires de voirie pour la construction de ce réseau

REPERAGE

La documentation après travaux donne une précision sur les positions en x et y. **La profondeur peut varier ponctuellement.**

Un fil de détection de type Plynox peut être installé **mais n'est pas systématique**. Il est détectable par tous les systèmes haute fréquence type RADIODETECTION.

La recherche du fil par ce moyen donne une position fiable de celui-ci.

Pour tout repérage complémentaire prendre contact aux coordonnées ci-dessous (cette intervention peut être facturée)

PROCEDURE

CROISEMENT DU RESEAU

A l'approche du réseau il faut stopper tout décaissement.

Dégager la poutre béton soigneusement si existante. Celle-ci peut tenir sur une largeur de tranchée
Sinon dégager les fourreaux en cassant la poutre béton manuellement.

Passer les nouveaux réseaux en sous œuvre.

Ne pas casser le câble de détection

TRAVAUX EN LONGITUDINAL

NE PAS DECAISSER A MOINS DE 15 CM AU DESSUS DE LA SAIGNEE

PASSER LE DETECTEUR SYSTEMATIQUEMENT POUR PREVOIR LES ENDROITS OU LA TRANCHEE A DU ETRE RELEVÉE PONCTUELLEMENT

SI POSSIBLE DECAISSER DE PART ET D'AUTRE DE LA TRANCHEE POUR DESSER LE RESEAU

DOCUMENTATION

Des plans géopositionnés sont disponibles sur simple demande.

Le réseau peut utiliser des réseaux Tiers (SFR, NUMERICABLE, VNF, ORANGE, COLLECTIVITES)

En conséquences, **Solstice Grand Angoulême** ne peut pas s'engager sur la précision des plans qui lui ont été fournis par ce tiers

Dans ce cas, la position est donnée à titre indicatif. L'entreprise devra alors faire une DICT auprès du gestionnaire.

POUR TOUS BESOINS D'INFORMATIONS COMPLEMENTAIRES VEUILLEZ PRENDRE CONTACT AVEC LE SERVICE D'EXPLOITATION DU RESEAU

Responsable d'exploitation	Richard Rasolonjatovo	06 25 36 07 01 05 49 55 87 83	richard.rasolonjatovo@covage.com
En cas d'absence	Frederic Rousseau	06 15 89 28 26 02 51 89 62 23	frederic.rousseau@covage.com

Nous contacter seulement en cas de besoin afin que vos chantiers se passent sans encombre.

La coupure d'un réseau Télécom peut avoir de graves conséquences financières

Il est de la responsabilité de l'entreprise de prendre toutes les précautions à l'approche de ce réseau.



 : Réseau Fibre optique

Format d'impression : A4 Paysage

Carroyage : WGS 84/Pseudo-Mercator - EPSG:3857



Déclaration de projet de Travaux

Déclaration d'Intention de Commencement de Travaux

Au titre du chapitre IV du titre V du livre V (partie réglementaire) du Code de l'environnement
et de la section 12 du chapitre IV du titre III du livre V de la 4ème partie (partie réglementaire) du Code du travail
(Annexe 1-1 de l'arrêté du 15 février 2012 modifié - NOR : DEVP1116359A)

Délai de réponse

Le destinataire doit répondre à toute déclaration, même s'il n'est pas concerné, sous 9 jours pour les DT et sous 7 jours pour les DICT, hors jours fériés, après la date de réception de la déclaration dûment remplie. Lorsque la déclaration est reçue sous forme non matérialisée, ces délais sont portés à 15 jours pour la DT et à 9 jours pour la DICT, hors jours fériés. Pour la DT, il peut être prolongé de 15 jours si l'exploitant effectue des mesures de localisation avant de répondre ou lors d'un rendez-vous sur site avec vous.

Exploitant : _____

Destinataire : _____

Complément d'adresse : _____

Numéro / Voie : _____

Lieu-dit / BP : _____

Code Postal / Commune : _____

Pays : _____

DT (Déclaration de projet de travaux)

N° consultation du téléservice : _____

N° affaire du responsable du projet : _____

Date de la déclaration : ____ / ____ / ____

Responsable du projet,
personne morale

Responsable du projet,
personne physique

Déclaration conjointe
DT/DICT

Responsable du projet

(1) : Champs facultatifs

Dénomination : _____

Pays : _____ N° SIRET : _____

Représentant du responsable du projet

Dénomination : _____

Complément / Service : _____

N° : _____ Voie : _____

Lieu-dit / BP : _____

Code postal : _____ Commune : _____

Personne à contacter : _____

Tél. : _____ Fax₍₁₎ : _____

Courriel₍₁₎ : _____

Emplacement du projet

Adresse₍₂₎ : _____

CP : _____ Commune principale : _____

Nb de communes : _____ (2) : facultatif si emprise dessinée sur le téléservice

Souhaits pour le récépissé

Souhaite recevoir le récépissé (cas de la DT-DICT conjointe)

Mode de réception du récépissé souhaité : _____

Si mode de réception par voie électronique, précisez :

Capacité d'impression des plans : Taille : _____ Couleur : _____

Souhait de plans vectoriels : _____ au format : _____

Projet et son calendrier

(3) : voir les codes au verso

Nature des travaux₍₃₎ : _____

Décrivez le projet : _____

Emploi de techniques sans tranchées : Oui Non

Distance minimale entre les travaux et la ligne électrique : _____ m

Cochez si vous souhaitez les plans des réseaux électriques aériens.

Date prévue pour le commencement des travaux : ____ / ____ / ____

Durée du chantier : _____ jour(s)

Investigations complémentaires par le responsable du projet (à remplir après réception du récépissé de DT)

Réalisation d'investigations complémentaires : Oui Non

Motif de réalisation ou non d'investigations complémentaires avant travaux (voir au verso) : _____

Date des investigations complémentaires : ____ / ____ / ____

Investigations susceptibles de nécessiter une DICT

Envoi des résultats aux exploitants d'ouvrages et aux entreprises

DICT (Déclaration d'Intention de Commencement de Travaux)

N° consultation du téléservice : _____

N° affaire de l'exécutant des travaux : _____

Date de la déclaration : ____ / ____ / ____

Nature de la déclaration (voir les codes au verso) : _____

Exécutants des travaux

(1) : Champs facultatifs

Dénomination : _____

Complément / Service : _____

N° : _____ Voie : _____

Lieu-dit / BP : _____

Code postal : _____ Commune : _____

Pays : _____ N° SIRET : _____

Personne à contacter : _____

Tél. : _____ Fax₍₁₎ : _____

Courriel₍₁₎ : _____

Emplacement des travaux (si différent du projet de travaux)

Adresse₍₂₎ : _____

CP : _____ Commune principale : _____

Nb de communes : _____ (2) : facultatif si emprise dessinée sur le téléservice

Souhaits pour le récépissé

Mode de réception du récépissé souhaité : _____

Si mode de réception par voie électronique, précisez :

Capacité d'impression des plans : Taille : _____ Couleur : _____

Souhait de plans vectoriels : _____ au format : _____

Travaux et leur calendrier

(3) : voir les codes au verso

Nature des travaux₍₃₎ : _____

Décrivez les travaux : _____

Techniques utilisées₍₃₎ : _____

Autre, précisez la technique : _____

Précisez, le cas échéant, la profondeur max d'excavation : _____ cm

Cochez en cas de modification du profil du terrain en fin de travaux

Résultats des investigations complémentaires communiqués par le responsable du projet : Oui Non

Distance minimale entre les travaux et la ligne électrique : _____ m

Cochez si vous souhaitez les plans des réseaux électriques aériens.

Date prévue pour le commencement des travaux : ____ / ____ / ____

Durée du chantier : _____ jour(s)

Signature de l'exécutant des travaux ou de son représentant

Nom du signataire : _____

Signature : _____

Nombre de pièces jointes, y compris les plans : _____

Signature du responsable du projet ou de son représentant

Nom du signataire : _____

Signature : _____

Nombre de pièces jointes, y compris les plans : _____

Récépissé de DT Récépissé de DICT

Au titre du chapitre IV du titre V du livre V (partie réglementaire) du Code de l'environnement
et de la section 12 du chapitre IV du titre III du livre V de la 4^{ème} partie (partie réglementaire) du Code du travail

(Annexe 2 de l'arrêté du 15 février 2012 modifié - NOR : DEVP1116359A)

Destinataire

Récépissé de DT
Récépissé de DICT
Récépissé de DT/DICT
conjointe

Dénomination :

Complément / Service :

Numéro / Voie :

Lieu-dit / BP :

Code Postal / Commune :

Pays :

Coordonnées de l'exploitant

Raison sociale :

Personne à contacter :

Numéro / Voie :

Lieu-dit / BP :

Code Postal / Commune :

Tél. :

Fax :

N° consultation du téléservice :

Référence de l'exploitant :

N° d'affaire du déclarant :

Personne à contacter (déclarant) :

Date de réception de la déclaration :

Commune principale des travaux :

Adresse des travaux prévus :

Éléments généraux de réponse

Les renseignements que vous avez fournis ne nous permettent pas de vous répondre. La déclaration est à renouveler. Précisez notamment :

Les réseaux/ouvrages que nous exploitons ne sont pas concernés au regard des informations fournies. Distance > à : _____ m

Il y a au moins un réseau / ouvrage concerné de catégorie (voir liste des catégories au verso) : _____. Autres informations :

Modification ou extension de nos réseaux / ouvrages

Modification ou extension de réseau/ouvrage envisagée dans un délai inférieur à 3 mois :

Réalisation de modifications en cours sur notre réseau/ouvrage.

Veuillez contacter notre représentant :

Tél. :

NB : Si nous avons connaissance d'une modification du réseau/ouvrage dans le délai maximal de 3 mois à compter de la consultation du téléservice, nous vous en informons.

Emplacement de nos réseaux / ouvrages

Plans joints :	Références :	Echelle ⁽¹⁾ :	Date d'édition ⁽¹⁾ :	Sensible :	Prof. régl. mini ⁽¹⁾ :	Matériau réseau ⁽¹⁾ :
NB : La classe de précision A, B ou C figure dans les plans.			___ / ___ / ___		_____ cm	
			___ / ___ / ___		_____ cm	

Réunion sur chantier pour localisation du réseau/ouvrage : Date retenue d'un commun accord : ___ / ___ / ___ à ___ h ___

ou Prise de RDV à l'initiative du déclarant (date du dernier contact non conclusif : ___ / ___ / ___)

Votre projet doit tenir compte de la servitude protégeant notre ouvrage.

(cas d'un récépissé de DT) Vous devez prévoir des investigations complémentaires à notre charge (hors cas d'exemption prévus dans la réglementation) ⁽²⁾

Des branchements non cartographiés sont présents. Ils sont soit pourvus d'affleurants visibles et rattachés à un réseau principal souterrain identifié dans les plans joints, soit munis de dispositifs automatiques supprimant tout risque en cas d'endommagement ⁽²⁾

(1) : facultatif si l'information est fournie sur le plan joint (2) : pour les tronçons et branchements non cartographiés en classe A, prévoir des clauses techniques et financières particulières dans le marché

Recommandations de sécurité

Les recommandations techniques spécifiques suivantes sont à appliquer, en fonction des risques liés à l'utilisation des techniques de travaux employées :

Rubriques du guide technique relatives à des ouvrages ou travaux spécifiques :

Pour les exploitants de lignes électriques : si la distance d'approche a été précisée, la mise hors tension est : possible impossible

Mesures de sécurité à mettre en œuvre :

Dispositifs importants pour la sécurité :

Cas de dégradation d'un de nos ouvrages

En cas de dégradation d'un de nos ouvrages, contactez nos services au numéro de téléphone suivant : _____

Pour toute anomalie susceptible de mettre en cause la sécurité au cours du déroulement du chantier, prévenir le service départemental d'incendie et de secours (par défaut le 18 ou le 112) : _____

Responsable du dossier

Nom : _____

Désignation du service : _____

Tél. : _____

Signature de l'exploitant ou de son représentant

Nom du signataire : _____

Signature : _____

Date : ___ / ___ / ___ Nombre de pièces jointes, y compris les plans : _____

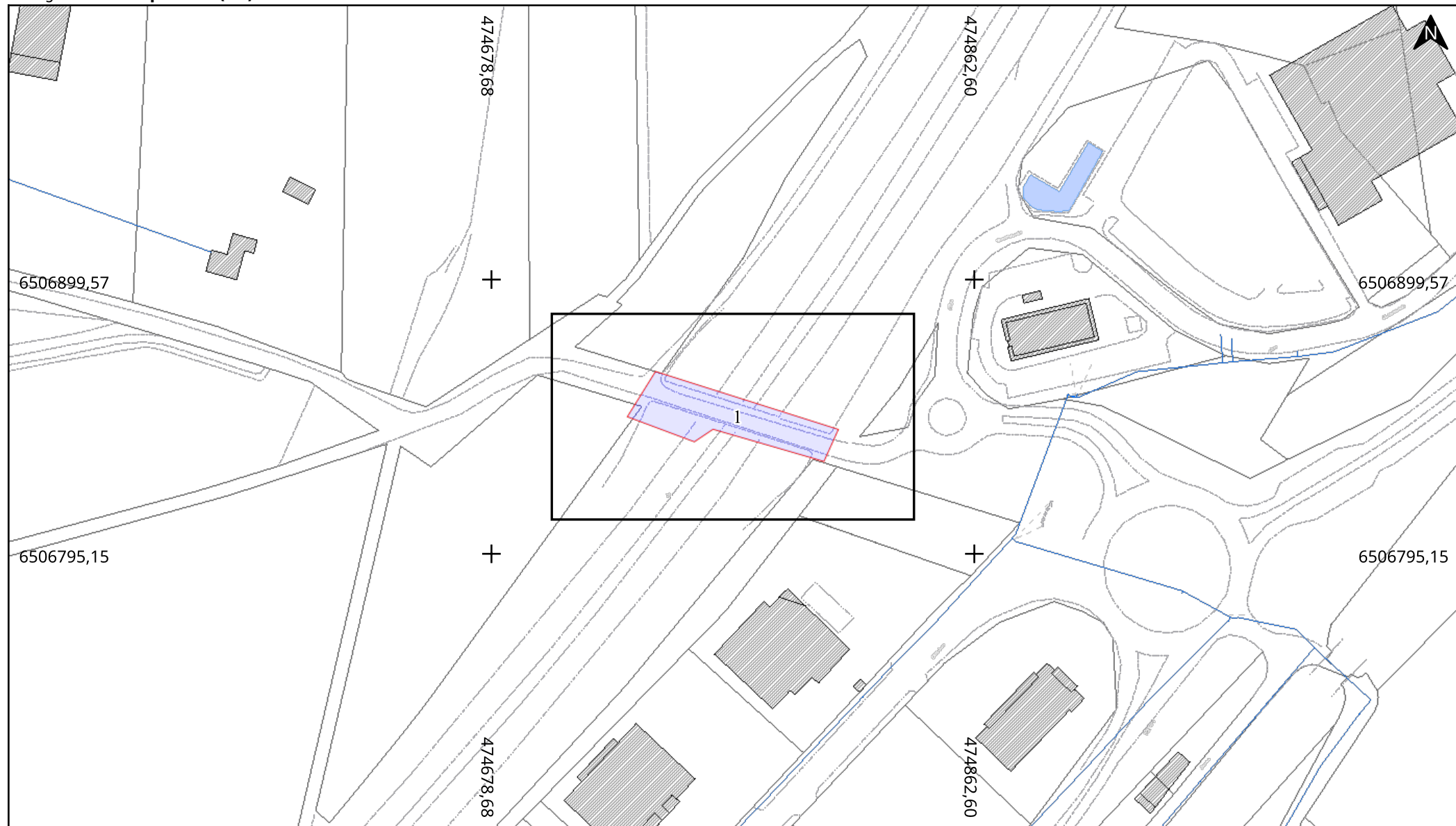

Adresse : pont de l'oisellerie
16400 La Couronne

Date d'édition : 08/09/2025 09:26

N° Consultation : 2025090800131TXH

Classe de précision: Voir plan



Votre entreprise publique de l'eau

Légende :
Voir page annexe

Echelle : 1:2000

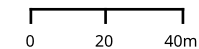

Format d'impression: A4 Paysage

Carroyage: RGF93 / Lambert 93 (ESG:2154)

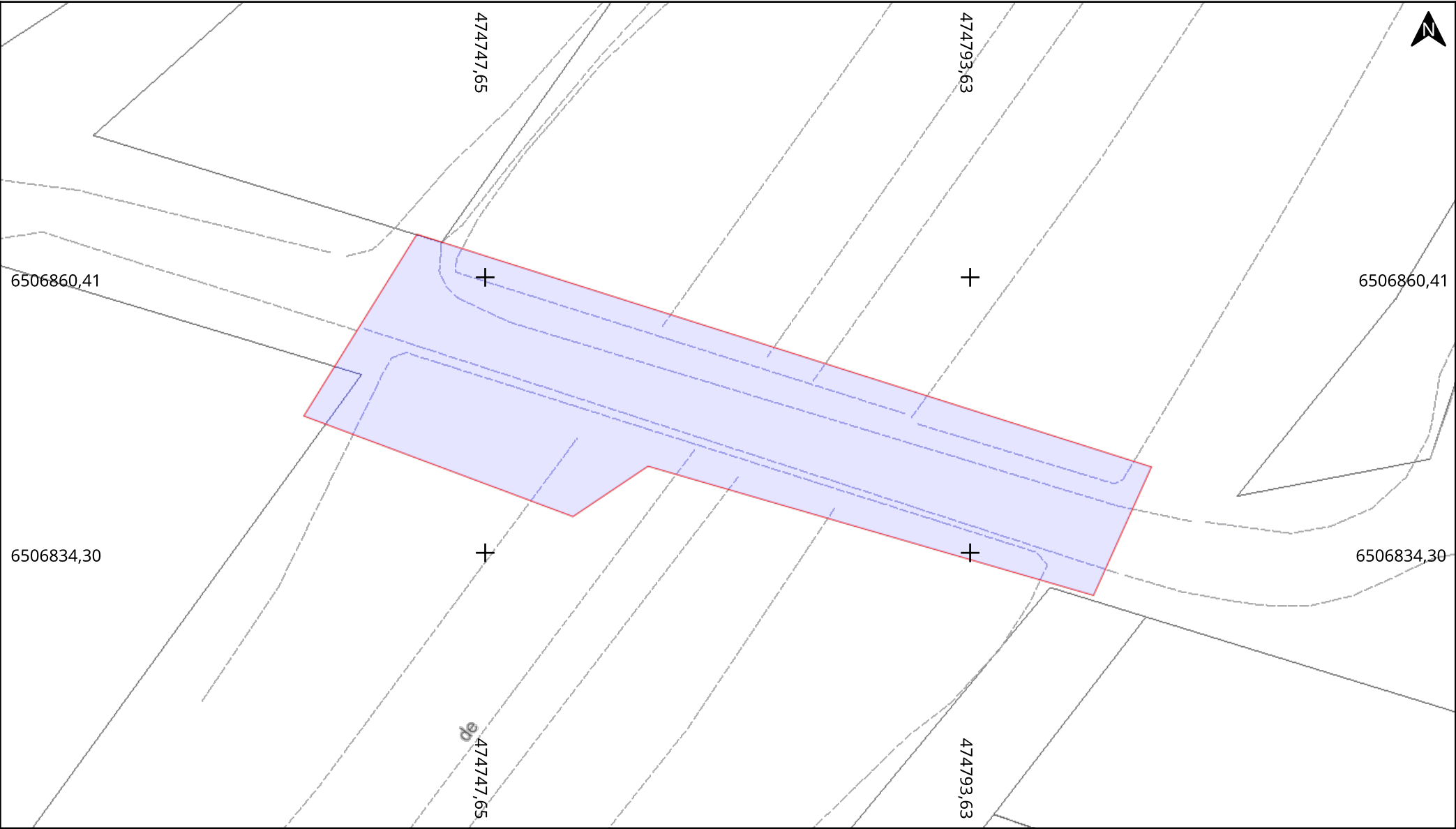

Adresse : pont de l'oisellerie
16400 La Couronne

Date d'édition : 08/09/2025 09:26

N° Consultation : 2025090800131TXH

Classe de précision: Voir plan



Votre entreprise publique de l'eau

Légende :
Voir page annexe

Echelle : 1:500

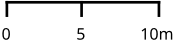

Format d'impression: A4 Paysage

Carroyage: RGF93 / Lambert 93 (ESG:2154)