

Plan Général Simplifié de Coordination en matière de Sécurité et de Protection de la Santé

Mission CSPA : Catégorie 3



Indice	Date	Modifications	Rédaction
0	04/04/2025	PGSC du 04/04/2025	Lansana KEITA

SOMMAIRE

1. RENSEIGNEMENTS GÉNÉRAUX ET D'ORDRE ADMINISTRATIF INTÉRESSANT LE CHANTIER

1.1. Liste des intervenants

1.1.1. Liste des intervenants

1.2. Liste des lots

1.2.1. Liste des lots

2. SUJÉTIONS LIÉES À LA CONFIGURATION ET AUX CARACTÉRISTIQUES DU SITE

2.1. Réseaux existants

2.1.1. Déclaration de projet de travaux - Déclaration d'intention de commencement de travaux

2.2. Ouvrages existants

2.2.1. Bâtiment existant

2.3. Matériaux dangereux (amiante, plomb ...)

2.3.1. Amiante

3. MESURES GÉNÉRALES D'ORGANISATION ET DE COORDINATION

3.1. Mise en commun de moyens - Planification

3.1.1. Planification

3.1.2. Risque liés à la coactivité

3.2. Mise en commun de moyens - Projet de plan d'installation de chantier

3.2.1. Projet de plan d'installation

3.3. Mise en commun des moyens - VRD primaires

3.3.1. Branchement en eau

3.3.2. Branchement en électricité

3.3.3. Branchement d'assainissement

3.4. Mise en commun des moyens - Installations de chantier

3.4.1. Plan d'installation de chantier

3.4.2. Clôture de chantier extérieure et signalisation

3.4.3. Identification du personnel

3.4.4. Visites de chantier par des tiers.

3.4.5. Panneau de chantier

3.4.6. Signalisation d'interdiction - Panonceau "Chantier interdit au public"

3.4.7. Signalisation de prescription - Panonceau "Port du casque obligatoire"

3.4.8. Signalisation d'orientation - Fléchage d'accès au chantier

3.4.9. Signalisation de danger - Autres

3.4.10. Base vie - Modalités d'organisation

3.4.11. Base vie - Effectif de dimensionnement

3.4.12. Base vie - Définition des installations

3.4.13. Base vie - Entretien des installations

3.4.14. Sécurité incendie des installations

3.4.15. Installations de distribution électrique

3.4.16. Vérification réglementaire des installations électriques

3.4.17. Entretien des installations électriques

3.4.18. Points d'eau et d'évacuation

3.5. Mise en commun des moyens - Logistique de chantier

3.5.1. Planification et organisation des livraisons

3.5.2. Organisation des stockages de matériaux et matériels

3.5.3. Manutentions et levages

3.6. Mise en commun des moyens - Circulations horizontales et verticales

3.6.1. Voie piétonne

3.6.2. Accès des véhicules et stationnement

3.6.3. Nettoyage des voiries extérieures - Phase corps d'états secondaires

3.6.4. Accès dans les bâtiments

3.7. Mise en commun des moyens - Gestion des protections collectives

3.7.1. Protection des rives de planchers

- 3.7.2. Protection des trémies et réservations
- 3.7.3. Gestion de l'entretien et de la continuité des protections communes

3.8. Mise en commun des moyens - Gestion des déchets

- 3.8.1. Gestion des déchets Mode d'organisation
- 3.8.2. Nettoyage et évacuation des déchets
- 3.8.3. Evacuation des matières dangereuses

3.9. Mise en commun des moyens - Organisation des secours

- 3.9.1. Moyen d'alerte des secours
- 3.9.2. Consignes de sécurité
- 3.9.3. Sauveteurs secouristes du travail
- 3.9.4. Matériel de secours

4. RISQUES COMMUNS, SPÉCIFIQUES ET PARTICULIERS

4.1. Risques communs, spécifiques et particuliers

- 4.1.1. Travaux de démolition, de déconstruction, de réhabilitation
- 4.1.2. Echafaudages
- 4.1.3. Travaux des lots techniques
- 4.1.4. Travaux en hauteur
- 4.1.5. Travaux d'agencement
- 4.1.6. Prévention du risque incendie

5. MODALITÉS DE COOPÉRATION ENTRE INTERVENANTS

5.1. Modalités de coopération

- 5.1.1. Plan Général de Coordination
- 5.1.2. Désignation des entreprises
- 5.1.3. Acceptation et désignation des sous-traitants
- 5.1.4. Travailleurs indépendants et locatiers
- 5.1.5. Présence de personnel étranger
- 5.1.6. Inspection Commune
- 5.1.7. Plan Particulier de Sécurité et Protection de la Santé
- 5.1.8. Rôle du coordonnateur
- 5.1.9. Registre journal

6 DOCUMENT HARMONISÉ D'ORGANISATION DES LIVRAISONS

7 ANNEXES

7.1 Diagnostic Amiante - CPAM CAHORS_compressed.pdf

1. RENSEIGNEMENTS GÉNÉRAUX ET D'ORDRE ADMINISTRATIF INTÉRESSANT LE CHANTIER

1.1. Liste des intervenants

Maître d'ouvrage	CPAM DU LOT - AGENCE CAHORS	238 rue Hauteserre 46000 Cahors
Maître d'oeuvre	BET DIMA	08 rue JP Pasqualini Le Sapho Entrée C 06800 CAGNES SUR MER
Coordonnateur de référence	SOCOTEC	101 Route de Montbartier 82000 MONTAUBAN
Coordonnateur SPS suppléant	SOCOTEC	101 Route de Montbartier 82000 MONTAUBAN

1.2. Liste des lots

N° - Lot attribué	Entreprise	Adresse	Contact
01 - CVC			

2. SUJÉTIONS LIÉES À LA CONFIGURATION ET AUX CARACTÉRISTIQUES DU SITE

2.1. Réseaux existants

2.1.1. Déclaration de projet de travaux - Déclaration d'intention de commencement de travaux

Dispositions prévues	A la charge de
La déclaration de travaux n'a pas été transmise au coordonnateur à la date de rédaction du présent PGC.	Maître d'ouvrage Maître d'œuvre

2.2. Ouvrages existants

2.2.1. Bâtiment existant

Dispositions prévues	A la charge de
L'emprise foncière est actuellement occupée par plusieurs bâtiments. Ces bâtiments seront conservés en l'état dans le cadre de l'opération. (Hors périmètre de la mission CSPS)	Maître d'ouvrage

2.3. Matériaux dangereux (amiante, plomb ...)

2.3.1. Amiante

Dispositions prévues	A la charge de
Conformément aux dispositions réglementaires, le maître d'ouvrage a fait établir un diagnostic en recherche d'amiante avant travaux. Ce rapport est joint au dossier de la consultation des entreprises. Le rapport a conclu en l'absence de matériaux contenant de l'amiante.	Tous Corps d'état

3. MESURES GÉNÉRALES D'ORGANISATION ET DE COORDINATION

3.1. Mise en commun de moyens - Planification

3.1.1. Planification

Dispositions prévues	A la charge de
Le planning général des travaux a été transmis au coordonnateur lors de la rédaction du présent PGC.	Maître d'œuvre
Le planning de réalisation, à établir au démarrage de l'opération, fera apparaître chaque phase de travaux, continue ou fractionnée, des différents corps d'état. Les risques d'interférence entre entreprises doivent être minimisés : - En limitant les programmations simultanées dans une même zone, - En organisant des interventions successives par zones,....	Maître d'œuvre
Le planning général des travaux devra notamment intégrer les points suivants :	Maître d'œuvre

3.1.2. Risque liés à la coactivité

Dispositions prévues	A la charge de
Co-activité TCE : La planification MOE/OPC sera par tâches successives. Il n'y aura pas de travaux superposés.	Tous Corps d'état
Une informations préalables croisées entre les encadrements des entreprises intervenantes sera réalisée avant chaque prise de poste.	Tous Corps d'état

3.2. Mise en commun de moyens - Projet de plan d'installation de chantier

3.2.1. Projet de plan d'installation

Dispositions prévues	A la charge de
Le Projet de plan d'installation de chantier n'a pas été transmis au coordonnateur à la date de rédaction du présent PGC.	Maître d'œuvre
Le maître d'œuvre établira un plan guide d'installation de chantier qui fera apparaître : * Les délimitations de l'opération, * Les voies d'accès au chantier ainsi que les voies provisoires de circulation internes avec leur gabarit envisagé. * L'emplacement des zones de stockage envisagées, * L'emplacement, l'emprise au sol des zones réservées aux installations de chantier. * L'emplacement des points de raccordement en électricité, téléphone, eau potable et assainissement, * L'emplacement envisa...	Maître d'œuvre

3.3. Mise en commun des moyens - VRD primaires

3.3.1. Branchement en eau

Dispositions prévues	A la charge de
Utilisation d'un point de raccordement existant sur site. Le raccordement se fera à l'emplacement désigné par le chef d'établissement.	Maître d'ouvrage

3.3.2. Branchement en électricité

Dispositions prévues	A la charge de
Branchement électrique provisoire de chantier comprenant: La fourniture et pose d'une armoire de comptage et de distribution. L'abonnement et la consommation seront réglés par l'entreprise et les dépenses imputées au compte interentreprises.	Maître d'ouvrage

3.3.3. Branchement d'assainissement

Branchement d'Assainissement

Dispositions prévues	A la charge de
En cas d'impossibilité de disposer du branchement d'assainissement définitif, ou d'un point de raccordement: Mise en place, par l'entreprise, d'une fosse toutes eaux pour le branchement des installations sanitaires de chantier. L'entreprise assurera l'entretien et la vidange de la fosse pendant toute la durée des travaux.	Maître d'ouvrage

3.4. Mise en commun des moyens - Installations de chantier

3.4.1. Plan d'installation de chantier

Dispositions prévues	A la charge de
L'entreprise fournira son plan général d'installation du chantier à soumettre à l'accord du maître d'œuvre et du coordonnateur SPS. Il sera mis à jour autant de fois que nécessaire pendant toute la durée du chantier.	01 - CVC
Sur ce plan figureront notamment: * L'implantation des clôtures délimitant les contours de l'opération. * Les accès et sorties du chantier, * La zone des cantonnements et bureaux de chantier, * Les voies de circulation, * Les zones de stationnement, * Les zones de stockage, * L'implantation des armoires de distribution électrique, * Les points d'eau,	01 - CVC

3.4.2. Clôture de chantier extérieure et signalisation

Dispositions prévues	A la charge de
Une clôture assurera l'indépendance du chantier pendant toute la durée des travaux sur chacune des zones d'intervention. Elle sera installée dès le démarrage des travaux et complétera les clôtures existantes le cas échéant. Elle sera constituée par des panneaux métalliques grillagés, d'une hauteur de 2,00m, fixés sur des plots béton et reliés entre par des connecteurs. L'entreprise devra la maintenance et l'adaptation des clôtures pendant toute la durée de l'opération.	01 - CVC

3.4.3. Identification du personnel

Dispositions prévues	A la charge de
En application des dispositions réglementaires, tout salarié des entreprises titulaires et sous-traitantes, amené à travailler sur le chantier, quelle que soit la nature et/ou la durée de son contrat, devront être porteur de la carte d'identité professionnelle du BTP.	Tous Corps d'état

Dispositions prévues	A la charge de
Le personnel sera identifié par tout moyen au choix des entreprises, soit par les casques, les vêtements, des badges ou avec le nom de l'entreprise sur les vêtements de travail ou autre.	Tous Corps d'état

3.4.4. Visites de chantier par des tiers.

Dispositions prévues	A la charge de
Les visites de chantier par des tiers se feront après un accord préalable du maître d'Ouvrage. Les visites seront guidées par un représentant du maître d'ouvrage.	Maître d'ouvrage
A l'occasion des visites de chantier par des tiers l'entreprise devra s'assurer de l'absence de stockage de matériaux, de gravats ou de matériels dans les circulations empruntées.	01 - CVC

3.4.5. Panneau de chantier

Dispositions prévues	A la charge de
L'entreprise devra la fourniture, la pose et le repli en fin de chantier, d'un panneau d'information. Comportant les noms et coordonnées des entreprises y compris sous-traitantes. L'entreprise devra la mise à jour régulière des informations portées sur le panneau.	Maître d'ouvrage

3.4.6. Signalisation d'interdiction - Panonceau "Chantier interdit au public"

Dispositions prévues	A la charge de
Phase construction/restructuration: Mise en place, à l'entrée et sur toutes les faces de l'opération au démarrage des travaux. Maintenance et adaptation en fonction du phasage des travaux.	01 - CVC
Zones extérieures aux emprises clôturées: Mise en place, à l'entrée de chaque zone interdite d'accès au public dès le démarrage des travaux. Maintenance et adaptation en fonction du phasage des travaux.	01 - CVC
Cloisons de chantier intérieures : Mise en place, à l'entrée et sur toutes les faces de l'opération au démarrage des travaux. Maintenance et adaptation en fonction du phasage des travaux.	01 - CVC

3.4.7. Signalisation de prescription - Panonceau "Port du casque obligatoire"

Dispositions prévues	A la charge de
Phase construction/restructuration: Mise en place, à l'entrée et sur toutes les faces de l'opération au démarrage des travaux. Maintenance et adaptation en fonction du phasage des travaux.	01 - CVC

3.4.8. Signalisation d'orientation - Fléchage d'accès au chantier

Dispositions prévues	A la charge de
Afin d'orienter les véhicules accédant ou circulant sur site mise place d'un fléchage de circulation. L'entreprise assurera la maintenance et l'adaptation du dispositif pendant toute la durée des travaux.	01 - CVC

Dispositions prévues	A la charge de
En fonction de l'avancement des travaux, mise place d'itinéraires d'accès et d'orientation des personnels ou clients du site. L'entreprise assurera la maintenance et l'adaptation du dispositif pendant toute la durée des travaux.	01 - CVC

3.4.9. Signalisation de danger - Autres

Dispositions prévues	A la charge de
Au-droit des zones à risques de part et d'autre des zones à risques, mise en place de panonceaux de signalisation du danger et d'interdiction de stockage à proximité. En cas de distance de sécurité à respecter par rapport aux réseaux, celle-ci sera identifiée par panonceau. L'entreprise assurera la maintenance et l'adaptation du dispositif pendant toute la durée des travaux.	01 - CVC

3.4.10. Base vie - Modalités d'organisation

Dispositions prévues	A la charge de
Sanitaires – Salle de réunion - Vestiaires - Réfectoires: Les Installations seront communes et utilisables par l'ensemble des entreprises.	Tous Corps d'état
Sanitaires – Salle de réunion - Vestiaires - Réfectoires: La mise en place se fera pendant la période de préparation du chantier. L'entreprise devra les raccordements aux installations, d'électricité, eau et assainissement. Ceux-ci pourront être aménagés à l'intérieur des locaux après concertation avec le maître d'ouvrage.	Maître d'ouvrage
L'entreprise devra l'adaptation des installations communes pendant toute la durée de l'opération. A savoir: Déplacement de la base de vie, suivant les nécessités des travaux, adaptation du dimensionnement en fonction de l'évolution des effectifs des personnels. Les équipements seront prévus pour recevoir du personnel féminin si nécessaire.	01 - CVC

3.4.11. Base vie - Effectif de dimensionnement

Dispositions prévues	A la charge de
Les sanitaires, vestiaires et les réfectoires seront dimensionnés pour recevoir, un effectif moyen de 20 Personnes.	Maître d'ouvrage

3.4.12. Base vie - Définition des installations

Dispositions prévues	A la charge de
Sanitaires de la Base de vie : Bungalows dédiés, éclairés naturellement et artificiellement, et chauffés. Les locaux seront, équipés a minima, d'un WC et d'un urinoir pour 20 personnes, d'une douche et d'un point d'eau à température réglable pour 10 personnes.	Maître d'ouvrage
Sanitaires de la Base de vie : Aménagement d'un local, comprenant la réalisation des cloisonnements, la mise en place d'éclairage. Le local sera, équipé a minima, d'un WC pour 20 personnes, d'un point d'eau à température réglable pour 10 personnes. Mise en place d'un sol stratifié.	Maître d'ouvrage

Dispositions prévues	A la charge de
Réfectoires : Bungalows dédiés, éclairés naturellement et artificiellement, et chauffés. Les locaux seront équipés de tables et de sièges correspondant à l'effectif de dimensionnement se restaurant sur place. Les locaux seront également équipés d'un point d'eau, chauffe-plats et réfrigérateur.	01 - CVC
Salle de réunion : Bungalow éclairé naturellement, artificiellement, climatisé et chauffé. Bungalow, équipé de tables et de sièges correspondant au nombre d'intervenant encadrant le chantier.	01 - CVC

3.4.13. Base vie - Entretien des installations

Dispositions prévues	A la charge de
L'entreprise assurera, pendant toute la durée du chantier, le nettoyage quotidien des installations sanitaires, vestiaires, réfectoires et le nettoyage hebdomadaire des bureaux et de la salle de réunion. Il sera également pourvu au renouvellement des consommables (papier hygiénique, savon, essuie-mains).	01 - CVC

3.4.14. Sécurité incendie des installations

Dispositions prévues	A la charge de
Les locaux d'accueil du personnel, seront équipés d'extincteurs, appropriés aux différents risques.	Maître d'ouvrage

3.4.15. Installations de distribution électrique

Dispositions prévues	A la charge de
Les installations électriques seront communes et utilisables par l'ensemble des entreprises.	01 - CVC
L'entreprise devra l'alimentation et la réalisation du tableau général de chantier depuis le branchement électrique sur le réseau public. Le tableau général doit répondre à tous les besoins du chantier et rester en place pour toute la durée des travaux.	01 - CVC

3.4.16. Vérification réglementaire des installations électriques

Dispositions prévues	A la charge de
Les installations électriques communes feront l'objet d'une vérification initiale après réalisation de l'alimentation générale (branchement basse tension, poste de transformation, groupe électrogène...) et de la mise en place de son infrastructure (tableaux principaux de distribution, centrale à béton, grues et autres équipements de travail, cantonnements) par un organisme accrédité. Une copie du rapport de vérification sera transmise au coordonnateur.	01 - CVC
Chaque installation devra faire l'objet d'un rapport de vérification établi par un organisme accrédité (vérification initiale et périodique). Une copie du rapport de vérification sera transmise au coordonnateur.	01 - CVC

3.4.17. Entretien des installations électriques

Dispositions prévues	A la charge de
La maintenance technique, le remaniement des installations de distribution et d'éclairage, ainsi que les réparations suite à dégradation, seront réalisées par les entreprises installatrices sur leurs installations respectives.	01 - CVC

3.4.18. Points d'eau et d'évacuation

Dispositions prévues	A la charge de
L'entreprise assurera l'alimentation en eau et l'évacuation EU des installations de chantier ainsi que des points d'eau extérieurs pour les bâtiments.	01 - CVC

3.5. Mise en commun des moyens - Logistique de chantier**3.5.1. Planification et organisation des livraisons**

Dispositions prévues	A la charge de
Les approvisionnements seront gérés en fonction de l'avancement des travaux et aux espaces accordés pour les stockages.	Tous Corps d'état
Chaque entreprise indiquera une semaine à l'avance, en cours de réunion, ses prévisions de livraison.	01 - CVC

3.5.2. Organisation des stockages de matériaux et matériels

Dispositions prévues	A la charge de
Les aires de stockages aménagées seront utilisables en commun par l'ensemble des entreprises.	01 - CVC
Une zone tampon de stockage sera aménagée dans l'enceinte clôturée du chantier.	01 - CVC
Les approvisionnements seront gérés en fonction de l'avancement des travaux et aux espaces accordés pour les stockages.	01 - CVC
Les stockages extérieurs de longue durée sont à éviter pour limiter l'encombrement du chantier, le cas échéant ils se feront sur l'aire de stockage prévue à cet effet.	01 - CVC
Les approvisionnements à l'avancement de la mise en œuvre seront privilégiés pour éviter des stockages trop importants.	01 - CVC
Les stockages de longue durée seront positionnés dans des endroits isolés qui ne gênent pas la manutention des stockages des autres corps d'état.	01 - CVC

3.5.3. Manutentions et levages

Dispositions prévues	A la charge de
Un guide de manœuvre sera mis en place pour guider les opérations de levage et écarter les autres intervenants de la zone de levage.	01 - CVC
En cours de manutention, aucune charge n'empiétera l'espace des domaines, publics et privés environnants.	01 - CVC

3.6. Mise en commun des moyens - Circulations horizontales et verticales

3.6.1. Voie piétonne

Dispositions prévues	A la charge de
Les déplacements devront se faire sur des cheminements « pieds propres » en matériaux d'apport, nivelés, pour éviter les torsions des pieds et risques de chutes. Les cheminements « pieds propres » seront aménagés jusqu'aux installations de cantonnements et des entrées du bâtiment et seront entretenus autant que de besoin.	01 - CVC
Dans les zones de circulation piétonnes, des passerelles de franchissement sécurisées seront installées pour franchir les tranchées ainsi que tous les autres obstacles.	01 - CVC

3.6.2. Accès des véhicules et stationnement

Dispositions prévues	A la charge de
L'accès des véhicules d'entreprises dans la zone du chantier à proximité du bâtiment doit être restreint aux seuls véhicules de livraisons et véhicules ateliers pour laisser toute aisance aux manutentions et mises en oeuvre.	01 - CVC

3.6.3. Nettoyage des voiries extérieures - Phase corps d'états secondaires

Dispositions prévues	A la charge de
L'entreprise titulaire du lot gros œuvre, devra l'entretien régulier des zones extérieures au chantier. Cet entretien comprendra le nettoyage des voiries empruntées par les véhicules de chantier. L'entreprise devra prévoir le balayage mécanique des voiries à raison d'une fois par semaine si nécessaire (Charge compte prorata).	01 - CVC

3.6.4. Accès dans les bâtiments

Dispositions prévues	A la charge de
Les accès à l'intérieur des bâtiments se feront par les différentes portes situées sur les façades. L'entreprise devra la réalisation et la maintenance d'emmarchements provisoires, suivant besoins.	01 - CVC

3.7. Mise en commun des moyens - Gestion des protections collectives

3.7.1. Protection des rives de planchers

Dispositions prévues	A la charge de
Dès que le plancher sera posé, l'entreprise mettra en place des garde-corps qui devront assurer les protections collectives.	01 - CVC

3.7.2. Protection des trémies et réservations

Dispositions prévues	A la charge de
Les trémies et réservations seront équipées par des protections provisoires et devront être installées de façon à être suffisamment résistantes (ex: garde-corps), celles-ci devront comporter une lisse supérieure à 1,00 m une lisse intermédiaire et une plinthe.	01 - CVC

Dispositions prévues	A la charge de
Les réservations d'une dimension inférieure à 0,80 cm, seront protégées par la mise en place d'un treillis filant et/ou par dispositif d'obturation arasant le plancher ou dallage (platelage) d'épaisseur calculée en fonction des dimensions de l'ouverture et pouvant supporter le poids d'un homme. Fixation pour qu'aucune manœuvre involontaire ne déplace cette protection et ne puisse nuire à son efficacité (emboîtement, clouage).	01 - CVC

3.7.3. Gestion de l'entretien et de la continuité des protections communes

Dispositions prévues	A la charge de
Après sa mise en place, toute entreprise, amenée à déposer ou modifier un dispositif de protection collective devra assurer la maintenance et la continuité de la protection vis-à-vis des autres intervenants. En cas de nécessité, l'entreprise se rapprochera de l'entreprise ayant installé la protection, afin que le dispositif soit adapté.	Tous Corps d'état
Si pour une tâche déterminée une entreprise doit déposer un élément ou l'ensemble de la protection collective, celle-ci devra : Prévenir l'entreprise ayant mis en place la protection, avertir le personnel susceptible de travailler dans la zone, assurer la continuité de la sécurité par un autre moyen qui devra être défini dans son PPSPS, Rétablir la protection collective à la fin des travaux, faire constater à l'entreprise responsable que la repose a été effectuée.	Tous Corps d'état
En cas de carence, le coordonnateur SPS demandera au maître d'Ouvrage de faire intervenir l'entreprise responsable de la pose initiale pour remettre en état les protections collectives, les frais correspondants seront imputés à la charge de l'entreprise responsable.	Tous Corps d'état

3.8. Mise en commun des moyens - Gestion des déchets

3.8.1. Gestion des déchets Mode d'organisation

Dispositions prévues	A la charge de
Chaque entreprise évacuera ses déchets du site	01 - CVC

3.8.2. Nettoyage et évacuation des déchets

Dispositions prévues	A la charge de
Les entreprises sont tenues, chacune pour ce qui les concerne, d'évacuer leurs gravats, chutes, emballages et d'effectuer le nettoyage de leur zone de travail au quotidien. Chaque entreprise veillera à ce qu'aucuns gravats ni déchets ne puissent se trouver en dehors de l'enceinte du chantier. Les installations et les abords de chantier seront tenus dans un état de propreté constant. En cas de carence, le coordonnateur SPS pourra demander au maître d'œuvre de désigner une entreprise pour...	01 - CVC
Les installations et les abords de chantier seront tenus dans un état de propreté constant. En cas de carence, le coordonnateur SPS pourra demander au maître d'œuvre de désigner une entreprise pour réaliser les travaux de nettoyage aux frais des entreprises responsables.	01 - CVC

3.8.3. Evacuation des matières dangereuses

Dispositions prévues	A la charge de
Aucune matière dangereuse ne doit être stockée sur le chantier, tant les déchets que les produits amenés pour mise en oeuvre.	Tous Corps d'état

Dispositions prévues	A la charge de
Les matières dangereuses seront amenées à pied d'œuvre au fur et à mesure des besoins, les déchets issus de la mise en œuvre seront évacués au quotidien et traités par les entreprises concernées.	Tous Corps d'état

3.9. Mise en commun des moyens - Organisation des secours

3.9.1. Moyen d'alerte des secours

Dispositions prévues	A la charge de
Les numéros de téléphone d'urgence ainsi que les consignes d'alerte des secours sont à afficher dans le bureau de chantier. Les principaux numéros à appeler sont le 15 et le 18 pour le téléphone fixe et le 112 pour les téléphones mobiles.	Tous Corps d'état

3.9.2. Consignes de sécurité

Dispositions prévues	A la charge de
Les consignes de sécurité seront reprises dans les PPSPS. En cas d'accident :- les secours sont appelés immédiatement. - L'entreprise préviendra le jour même la CARSAT, l'Inspection du travail (DDETS), l'OPPBTP et le coordonnateur sécurité.	Tous Corps d'état

3.9.3. Sauveteurs secouristes du travail

Dispositions prévues	A la charge de
Les entreprises préciseront dans leur PPSPS si elles ont des secouristes du travail dans leurs équipes.	Tous Corps d'état

3.9.4. Matériel de secours

Dispositions prévues	A la charge de
Chaque entreprise disposera d'une trousse de premier secours pour son personnel.	Tous Corps d'état

4. RISQUES COMMUNS, SPÉCIFIQUES ET PARTICULIERS

4.1. Risques communs, spécifiques et particuliers

4.1.1. Travaux de démolition, de déconstruction, de réhabilitation

Dispositions prévues	A la charge de
Préalablement au démarrage des travaux, le maître d'ouvrage fera consigner les branchements, électricité, gaz, eau, par les concessionnaires. Le maître d'ouvrage devra remettre à l'entreprise les attestations de confirmation que les réseaux concessionnaires sont neutralisés à l'extérieur du bâtiment. Préalablement au démarrage de son intervention, l'entreprise de démolition s'assurera sur le site de la consignation effective des branchements.	Maître d'ouvrage
Au cours des travaux de curage et réhabilitation du bâtiment, des garde-corps provisoires de protection seront installés au droit des vides laissés jusqu'au démarrage des travaux de réaménagement.	01 - CVC
Lorsque les chutes de matériaux et les effondrements de la construction sont provoqués volontairement, les emplacements de chutes situés en dehors et dans le bâtiment doivent être délimités et interdits au stationnement des personnes. Si la démolition est réalisée par tranches verticales et par procédés mécaniques, il convient alors : - de séparer les zones...	01 - CVC
Les zones à risques de chutes d'objets et de gravats, seront interdites d'accès aux autres intervenants à l'aide d'un dispositif physique.	01 - CVC

4.1.2. Echafaudages

Dispositions prévues	A la charge de
Pour le montage des échafaudages, condamnation des zones situées sous la zone à risque de chute des matériels en cours d'installation. Toute superposition de tâche est interdite lors de ces interventions spécifiques et pouvant présenter des risques de chutes de matériel.	Tous Corps d'état
La zone de montage ou démontage des échafaudages, devra être balisée au moyen d'un dispositif physique, afin de prévenir les risques vis-à-vis des autres intervenants.	Tous Corps d'état

4.1.3. Travaux des lots techniques

Dispositions prévues	A la charge de
Les entreprises s'organiseront pour intervenir en présence des protections collectives provisoires ou définitives le cas échéant.	Tous Corps d'état
L'ouverture des trémies et réservations dans les dalles se fera à l'avancement de la pose des réseaux, aucune ouverture anticipée ne sera admise pour éviter les chutes de plain-pied ou de hauteur.	Tous Corps d'état
En cas d'intervention en toiture non sécurisée, chaque entreprise devra mettre en place son propre moyen de protection individuelle pour ses travaux.	Tous Corps d'état

4.1.4. Travaux en hauteur

Dispositions prévues	A la charge de
Les locaux devront être débarrassés par zone pour permettre l'installation et le déplacement correct de plates-formes individuelles de travail. Les zones d'intervention seront organisées pour permettre les interventions successives ou simultanées. Les emballages et chutes de matériaux seront évacués au quotidien pour éviter l'encombrement des locaux.	Tous Corps d'état
L'usage des échelles, escabeaux et marchepieds comme poste de travail est interdit. Il ne peut y être dérogé qu'en cas d'impossibilité technique de recourir à un équipement assurant la protection collective des travailleurs ou lorsque l'évaluation du risque a établi que ce risque est faible et qu'il s'agit de travaux de courte durée ne présentant pas un caractère répétitif (article R. 4323-63)	Tous Corps d'état

4.1.5. Travaux d'agencement

Dispositions prévues	A la charge de
Les équipements utilisés pour les travaux de ponçage, rabotage, et découpe, seront équipés de récupérateur de poussière. Les locaux en cours de traitement seront ventilés et interdits d'accès aux autres intervenants, à l'aide d'un dispositif physique.	Tous Corps d'état

4.1.6. Prévention du risque incendie

Dispositions prévues	A la charge de
Aucun gravats ni déchets de matériaux inflammables ne doivent être stockés à l'intérieur des bâtiments.	Tous Corps d'état
Lors de la réalisation de travaux par point chaud ou à risque d'incendie (soudure, brasure, disqueuse, etc) le poste de travail devra être équipé d'un moyen d'extinction, adapté au risque et à l'environnement.	Tous Corps d'état
Les travaux par points chauds à réaliser à l'intérieur des locaux existants, doivent obligatoirement être signalés au chef d'établissement pour arrêter les mesures de prévention éventuelles.	Tous Corps d'état
L'entreprise à l'issue des travaux de soudure devra faire une veille de surveillance attentive des parties soudées et de leur environnement, devra s'assurer pour prévenir tous risques de feu couvert. Une vérification des points de soudures sera réalisée avant de quitter le chantier.	Tous Corps d'état

5. MODALITÉS DE COOPÉRATION ENTRE INTERVENANTS

5.1. Modalités de coopération

5.1.1. Plan Général de Coordination

Le maître d'Ouvrage diffuse à l'ensemble des titulaires de lot le Plan Général de Coordination (PGC) et ses différents additifs. Le titulaire d'un lot diffuse à chacun de ses sous-traitants le PGC, ainsi que son propre PPSPS.

5.1.2. Désignation des entreprises

Au démarrage de la phase réalisation (début de la période de préparation soit 30 jours, avant le démarrage des travaux), le maître d'ouvrage communiquera au coordonnateur, les coordonnées (nom, adresse, tél, fax, interlocuteur) des entreprises titulaires de lot.

5.1.3. Acceptation et désignation des sous-traitants

Dès l'acceptation d'un sous-traitant, le maître d'ouvrage communiquera au coordonnateur les coordonnées (nom, adresse, tél, fax, interlocuteur) des entreprises agréées.

Les titulaires de lots et leurs sous-traitants doivent informer le coordonnateur de leur intention de sous-traiter tout ou partie de leur lot au moins 30 jours avant intervention (ou 8 jours dans certains cas) en précisant les coordonnées des/du sous-traitant/s permettant l'organisation des inspections communes et la production du PPSPS pour chaque sous-traitant.

5.1.4. Travailleurs indépendants et locatiers

Les travailleurs indépendants participeront à une inspection commune préalable et remettront un PPSPS avant le début des travaux.

Sauf exception précisée ci-avant, les locatiers ou locateurs interviendront sous la responsabilité de l'entreprise utilisatrice. Ils ne sont pas soumis à l'inspection commune préalable mais ils doivent appliquer les dispositions prévues pour l'entreprise donneuse d'ordre.

5.1.5. Présence de personnel étranger

En cas de présence de personnels étrangers, ne parlant pas ou parlant mal le français, personnel employé dans l'entreprise, en sous-traitance ou entreprise mandataire, l'entreprise devra assurer la présence permanente sur le chantier d'un interprète pour permettre la transmission des consignes de sécurité.

5.1.6. Inspection Commune

Préalablement à toute intervention, chaque entreprise (entreprise titulaire de lot ou sous-traitant) procédera à une inspection commune du chantier avec le coordonnateur sécurité en vue de préciser, les consignes à observer en fonction des caractéristiques des travaux à réaliser.

5.1.7. Plan Particulier de Sécurité et Protection de la Santé

Le titulaire d'un lot diffuse à chacun de ses sous-traitants le PGC, ainsi que son propre PPSPS. Les PPSPS sont à disposition de l'ensemble des intervenants.

Chaque entreprise transmettra son PPSPS avant son intervention sur le chantier et tiendra à disposition des organismes de contrôles et de prévention un exemplaire de son PPSPS sur le chantier.

L'analyse des risques encourus et les mesures de prévention associées seront mentionnées.

5.1.8. Rôle du coordonnateur

Le coordonnateur ne saurait être un agent de sécurité ni un animateur de sécurité. Il est le gestionnaire de la coactivité des risques (des interfaces des entreprises simultanées ou successives), les entrepreneurs restent pleinement responsables de leurs obligations à l'égard de leurs salariés.

5.1.9. Registre journal

Une copie des notes d'observation est diffusée par courriel à l'ensemble des intervenants (ex: MOA, MOE et entreprises concernées).

Le registre journal sera diffusé sur demande écrite des intervenants de l'opération ou des organismes de contrôle et de prévention.

6 DOCUMENT HARMONISÉ D'ORGANISATION DES LIVRAISONS.

CSPS : Société: SOCOTEC Construction Nom: Lansana KEITA	Tél : 0785814256 Email : lansana.keita@socotec.com
Etabli le : Date de modification : 04/04/2025	Elements modifiés :

Partie à remplir par le CSPS:

Adresse chantier : 238 Rue Hauteserre 46000 CAHORS	
Contraintes horaires de livraisons :	Moyens mutualisés de levage et manutention (cf.PGSCSPS)
Autres renseignements utiles : (contraintes administratives, etc..)	

Partie à renseigner par le client(entreprise du BTP) :

Nom de l'entreprise :	Adresse siège :
Nom du réceptionnaire :	Coordonnées du réceptionnaire Tél :
Plages horaires de livraisons	Heures :
Présence chef d'un manoeuvre :	<input type="checkbox"/> Oui <input type="checkbox"/> Non
Distance et hauteur maxi de la zone de déchargement au camion :	Distance (m) : Hauteur (m) :
Charge utile de la recette à matériaux (le cas échéant)	Charge :
Appareil de levage utilisé pour l'opération :	<input type="checkbox"/> Grue de chargement <input type="checkbox"/> Appareil propre au chantier <input type="checkbox"/> Appareil à la charge du fournisseur (Type)
Autres renseignements utiles :	

Projet de Plan d'installation de chantier avec :

- Accès
- Voies de circulation
- Installations sanitaires
- Points sensibles (dans l'emprise du chantier et en périphérie
- Zones de stockage
- Dimensions des aires de stockage
- Charges admissibles
- Nature du terrain
- Hauteur à respecter (emplacement portique, gabarit)

Annexes :

1 Diagnostic Amiante - CPAM CAHORS_compressed.pdf



ACT DIAG IMMO HSI MIDI
PYRENEES
Immeuble Aurélien
29 avenue J.F. Champollion BP
43797
31037 TOULOUSE CEDEX 1

Dossier de diagnostics techniques

Rapport de mission de repérage des matériaux et produits contenant de l'amiante avant réalisation de travaux



Référence AMITRAV-E6435877-2501 19 février 2025

Bien	Bureaux hébergeant moins de 300 personnes
Adresse	238 Rue Hautesserre 46000 CAHORS
Propriétaire	CAISSE PRIMAIRE ASSURANCE MALADIE 238 Rue Hautesserre 46000 CAHORS
Demandeur	ME Cristina MARTINS - CAISSE PRIMAIRE ASSURANCE MALADIE 238 Rue Hautesserre 46000 CAHORS

Dans le cadre de la mission objet du présent rapport, **il n'a pas été repéré de matériaux et produits contenant de l'amiante.**

Visité le 13/02/2025 par MARC BOUILLOT

Ce rapport original ne peut être reproduit sans notre autorisation et ne peut être utilisé de façon partielle.
Il est rappelé l'obligation faite au propriétaire de l'immeuble concerné par la mission de repérage, de conservation et de transmission de ce rapport conformément aux exigences de l'article 11 de l'arrêté du 16 juillet 2019.

DEKRA Industrial S.A.S.
Siège Social : 19 rue Stuart Mill, PA Limoges Sud Orange, BP 308 - 87008 LIMOGES Cedex 1
S.A.S. au Capital Social de 8 628 320 € - SIREN 433 250 834 RCS LIMOGES - NAF7120B - www.dekra-industrial.fr - TVA FR 44 433 250 834



Sommaire

Sommaire 2

Rapport de mission de repérage des matériaux et produits contenant de l'amiante avant réalisation de travaux 3

A. Informations générales 3

B. Cachet du diagnostiqueur 4

C. Programme de travaux 4

D. Programme de repérage 4

E. Conclusion(s) 6

F. Conditions de réalisation du repérage 9

G. Rapports précédents 10

H. Résultats détaillés du repérage 10

I. Déroulement du repérage 12

J. Éléments d'information 12

Annexe 1. Fiches d'identification et de cotation 14

Annexe 2. Croquis 23

Annexe 3. PV d'analyses 27

Annexe 4. Recommandations générales de sécurité 49

Annexe 5. Certificat de qualification 51

Annexe 6. Attestations d'assurance et sur l'honneur 52



Rapport de mission de repérage des matériaux et produits contenant de l'amiante avant réalisation de travaux

Article R.4412-97 du code du travail modifié par le décret n°2017-899 du 9 mai 2017; Arrêté du 23 janvier 2020 modifiant l'arrêté du 16 juillet 2019 relatif au repérage de l'amiante avant certaines opérations réalisées dans les immeubles bâtis; Norme NF X 46-020 d'août 2017

A Informations générales

A.1 Désignation du bâtiment

Type de bien	Bureaux hébergeant moins de 300 personnes
Nom	CPAM CAHORS
Adresse	238 Rue Hautesserre 46000 CAHORS
Année de construction	1996
Propriété de	CAISSE PRIMAIRE ASSURANCE MALADIE 238 Rue Hautesserre 46000 CAHORS

A.2 Désignation du donneur d'ordre

Nom	ME Cristina MARTINS - CAISSE PRIMAIRE ASSURANCE MALADIE
Adresse	238 Rue Hautesserre 46000 CAHORS
Qualité	

A.3 Exécution de la mission

Rapport n°	AMITRAV-E6435877-2501
Repérage réalisé le	13/02/2025
Par	MARC BOUILLOT
Le présent rapport est établi par une personne dont les compétences sont certifiées par	DEKRA CERTIFICATION Centre d'Affaires La Boursidière Rue de la Boursidière – Porte I - 92350 LE PLESSIS ROBINSON
Numéro de certification de validation	DTI1944
Date d'obtention	5 septembre 2022
Date d'émission du rapport	19 février 2025
Accompagnateur	M GOUSSET
Laboratoire d'analyses	DEKRA PRELEVEMENTS & ANALYSES SUD OUEST
Numéro d'accréditation du laboratoire	1-6766
Adresse du laboratoire	34 chemin de l'Echut Bâtiment 5 - ZI En Jacca 31770 COLOMIERS
Organisme d'assurance professionnelle	SMA BTP – 8 rue Louis Armand CS 71201 - 75738 PARIS CEDEX 15
Numéro de contrat d'assurance et date de validité	H98143W 7352000/2 148140 du 01/01/2025 au 31/12/2025

A.4 Référence du programme de travaux défini par le donneur d'ordre

Non communiqué



B Cachet du diagnostiqueur

Signature et Cachet de l'entreprise



Date d'établissement du rapport :

Fait à TOULOUSE le 19/02/2025
Nom du diagnostiqueur : MARC BOUILLOT

C Programme de travaux

C.1 Programme de travaux du donneur d'ordre

Remplacement du réseau CVC

C.2 Programme et périmètre de repérage défini par l'opérateur de repérage

Locaux et parties d'immeubles concernés ou impactés

Sous sol, RDC, R+1, R+2

Liste des ouvrages et parties d'ouvrages à inspecter

Réseau CVC, calorifuge, faux plafond, sols

D Programme de repérage

La mission porte sur le repérage des éléments figurant dans la liste non exhaustive de l'annexe 1 de l'arrêté du 16 juillet 2019, figurant intégralement dans les tableaux A1 de la norme NF X 46-020 - août 2017 reportés ci-après :

Composant de la construction	Partie du composant à vérifier ou à sonder
1. Toiture, terrasse et étanchéité	
Plaques ondulées et planes	Plaques en fibres-ciment y compris les panneaux type « sous tuile », plaques en matériau bitumeux.
Ardoises	Ardoises composite, ardoises en fibres-ciment.
Bardeaux bitumé (type « Shingle »)	
Éléments de sous-toiture	Pare-vapeur, pare-pluie et autres panneaux structurels, isolants sous toiture, flocage.
Complexe d'étanchéité pour toiture (y compris toiture-terrasse) pouvant être constitué d'une ou plusieurs couches	Bandes bitumeuses notamment renfort de cuvelage, produits d'accrochage et colles, isolants, complexe asphalté.
Éléments ponctuels	Conduits de cheminée, conduits de ventilation... Tout élément complémentaire à la toiture y compris les chéneaux, conduits de ventilation, conduits eaux pluviales.
2. Parois verticales extérieures	
Panneaux-sandwichs	Plaques, joints d'assemblage, joints d'étanchéité, tresses, mastics.
Bardages	Plaques et « bacs » en fibres-ciment, ardoises composites ou fibres-ciment.
Bardages métalliques à simple ou double peau	Revêtement intérieur, peinture.
Isolants sous bardage	Flocage, carton.
Mur et cloisons « en dur »	Enduits projetés, revêtement plastique épais, lissés ou talochés. Colle de carrelage, étanchéité extérieures des fondations, appui de fenêtre.
3. Parois verticales intérieures	
Murs et cloisons « en dur »	Flocages, joints (de dilatation, d'assemblage). Enduits à base de plâtre ou ciment ou autres, projetés, lissés ou talochés (notamment ceux ayant une fonction coupe-feu dans les IGH/ERP).





Poteaux (périphériques et intérieurs)	Flocages, joints (de dilatation, d'assemblage, de liaison avec la poutraison) Enduits à base de plâtre ou ciment ou autres, projetés, lissés ou talochés (notamment ceux ayant une fonction coupe-feu dans les IGH/ERP) Entourage de poteaux (carton, fibres-ciment, matériau sandwich, carton + plâtre), coffrage perdu.
Cloisons légères ou préfabriquées	Panneaux de cloisons, isolant intérieur, jonction entre panneaux préfabriqués et pieds/têtes de cloisons (notamment IGH et ERP) : tresse, carton, fibres-ciment
Gaines et coffres verticaux (vérification des intérieurs et des extérieurs)	Flocage, panneaux, jonction entre panneaux. Enduits à base de plâtre ou ciment ou autres, projetés, lissés ou talochés (notamment ceux ayant une fonction coupe-feu dans les IGH/ERP).
Portes coupe-feu, portes pare-flamme	Vantaux et joints (sur battants et dormants y compris oculus,...).
Revêtement de murs, de poteaux, de cloisons légères ou préfabriquées, de gaines, de coffres et des portes coupe-feu et pare flamme	Sous-couches des tissus muraux, revêtements durs (plaques revêtues d'amiante-ciment, fibres-ciment), colle des carrelages, peintures (intumescentes, bitumeuses, décoratives).
4. Plafonds et faux plafonds	
Plafonds	Flocages Enduits à base de plâtre ou ciment ou autres, projetés, lissés ou talochés (notamment ceux ayant une fonction coupe-feu dans les IGH/ERP) Panneaux collés, vissés Coffrages perdus (carton-amiante, fibres-ciment, composite), cales de ferrailage.
Poutres et charpentes (périphériques et intérieurs)	Flocages Enduits à base de plâtre ou ciment ou autres, projetés, lissés ou talochés (notamment ceux ayant une fonction coupe-feu dans les IGH/ERP) Joints (de dilatation, d'assemblage, de liaison), plaques de ripage, entourage de poutres (carton, fibres-ciment, matériau sandwich, carton + plâtre), coffrage perdu, peintures (intumescentes, bitumeuses, décoratives).
Interfaces entre structures	Rebouchage de trémies, jonctions avec la façade, calfeutremments, joints de dilatation.
Gaines et coffres horizontaux	Flocages Panneaux, jonction entre panneaux Enduits à base de plâtre ou ciment ou autres, projetés, lissés ou talochés (notamment ceux ayant une fonction coupe-feu dans les IGH/ERP).
Faux plafonds	Panneaux et plaques, jonction entre faux plafond et structure, joints entre panneaux ou plaques Pare-vapeur (celui du complexe isolant placé au-dessus du panneau de faux plafond) Isolant de faux plafond (celui déroulé ou posé dans le plenum au-dessus du panneau de faux plafond) Cantonnements (ceux constitués dans le plenum en jonction entre les cloisons ou mur et le plancher haut supérieur).
Suspentes et contrevents	Flocage, protections en plâtre, peintures intumescentes.
5. Planchers et planchers techniques	
Revêtements de sol y compris revêtements de sols sportifs	Dalles plastiques, dalles moquettes avec entre-couche noire, lés en matériau plastique et/ou moquette avec sous-couche, nez de marche, colles.
Planchers	Étanchéité de cuvelages, coffrage perdu, chape maigre (base ciment), ragréage, rebouchage autour de conduits (principalement IGH et ERP).
6. Conduits, canalisations et accessoires intérieurs et extérieurs	
Conduits de fluides (air, eau, vapeur, fumée, autres fluides) Conduits de vapeur, fumée, échappement	Calorifugeage, rubans adhésifs, enveloppe de calorifuge, conduit, joints entre éléments Mastics, tresses, manchons.
Câbles électriques	Câbles électriques (isolant souvent de couleur orange) d'alimentation de secours.
Clapets/ volets coupe-feu	Clapet, volet, rebouchage, ossature., étanchéité coupe-feu en traversée cloison ou plancher.
Vide-ordures	Conduit, joint d'étanchéité des trappes.
7. Ascenseurs et monte-charges	



Portes intérieures et extérieures de l'ascenseur et portes palières de l'étage	Portes et cloisons palières.
Machinerie	Frein.
Trémie, machinerie	Calfeutrement entre mur/plancher (Joint, Bourre), trappe.
8. Equipements divers et accessoires	
Chaudières, tuyauteries, étuves, groupes électrogènes, convecteurs et radiateurs, aérothermes	Bourres, tresses, joints, calorifugeages, peintures anti-condensation, plaques isolantes (internes et externes), tissus, revêtements de câbles métalliques.
9. Installations industrielles	
Equipements et éléments spécifiques à vérifier en fonction du process industriel (fours, étuves, tuyauteries, racks)	Bourres, tresses, joints, calorifugeages, peintures anti-condensation, plaques isolantes, tissus.
10. Voies et Réseaux divers	
Conduits	Fibres-ciment.
Revêtement routier	Bitume couche et sous-couche.

E Conclusion(s)







Dans le cadre de la mission objet du présent rapport, il n'a pas été repéré de matériaux et produits contenant de l'amiante.

Localisation	Élément	Matériaux ou produits	Critère de décision	Photo	Estimation quantité
R+1 > Archives	Plafond	Enduits à base de plâtre ou ciment projetés, lissés ou talochés	Résultat d'analyse		
RDC > C116	Sol	Colles et joints de carrelage	Résultat d'analyse		
RDC > C116	Plafond	Panneaux et plaques LAINE DE ROCHE	Matériau ou produit qui par nature ne contient pas d'amiante		
RDC > C116	PLénum	Béton	Matériau ou produit qui par nature ne contient pas d'amiante		



RDC > C146	Plafond	Panneaux et plaques	Résultat d'analyse		
R+1 > C239	Tous les murs	Placoplâtre Peinture	Résultat d'analyse		
R+1 > C239	Sol	Béton	Matériau ou produit qui par nature ne contient pas d'amiante		
R+1 > C239	Plafond	Enduits à base de plâtre ou ciment projetés, lissés ou talochés	Résultat d'analyse		
R+2 > C301	Sol	Ragréages	Résultat d'analyse		
Chaufferie	Réseau CVC	Calorifuges (tresses, coquilles, matelas...)	Résultat d'analyse		
Chaufferie	Réseau CVC	Métal Peinture	Résultat d'analyse		
Chaufferie	Chaudières x 2	Joints Chaudières de 2019	Marquage du matériau		
R+1 > Couloir	Sol	Ragréages (dans placard)	Résultat d'analyse		
RDC > Couloir	Sol	Colles et joints de carrelage	Résultat d'analyse		



RDC > Couloir	Plafond	Panneaux et plaques Métal	Matériau ou produit qui par nature ne contient pas d'amiante		
RDC > Couloir	Sol	Colles et joints de carrelage	Résultat d'analyse		
R+1 > Couloir 1	Sol	Ragréages	Résultat d'analyse		
R+1 > Couloir 1	Plafond	Panneaux et plaques métal	Matériau ou produit qui par nature ne contient pas d'amiante		
R+1 > Couloir 2	Sol	Ragréages	Résultat d'analyse		
RDC > Ensemble des bureaux	Sol	Colles et joints de carrelage	Résultat d'analyse		
SOUS SOL > Parking	Plafond	Panneaux collés, vissés ou cloués	Résultat d'analyse		
SOUS SOL > Parking	Réseau CVC	Calorifuges (tresses, coquilles, matelas...)	Résultat d'analyse		
SOUS SOL > Parking	Réseau CVC	Calorifuges (tresses, coquilles, matelas...)	Résultat d'analyse		
SOUS SOL > Parking	Réseau CVC	Calorifuges (tresses, coquilles, matelas...)	Résultat d'analyse		
SOUS SOL > Parking	Réseau CVC	Joints entre éléments Filasse	Résultat d'analyse		
SOUS SOL > Parking	Réseau CVC	Peinture	Résultat d'analyse		



R+1 > Sanitaires	Plafond	Panneaux et plaques	Résultat d'analyse		
R+1 > Sanitaires	plénum	Béton	Matériau ou produit qui par nature ne contient pas d'amiante		
R+1 > Sanitaires	Réseau	Calorifuges (tresses, coquilles, matelas...)	Résultat d'analyse		

Liste des locaux non visités et justification

Aucun

Liste des éléments non inspectés et justification

Aucun

F Conditions de réalisation du repérage

Le repérage amiante avant travaux, contient les informations sur la présence d'amiante dans les matériaux et produits du bâtiment afin d'informer les intervenants réalisant des activités ou interventions sur des matériaux et/ou équipements susceptibles de libérer des fibres d'amiante selon l'annexe I de l'arrêté du 16 juillet 2019.

Il consiste à identifier et localiser, par inspections visuelles et investigations approfondies pouvant être destructives, l'ensemble des matériaux et produits contenant de l'amiante incorporés ou faisant indissociablement corps avec les locaux et les zones de l'immeuble objet des travaux.

Lorsque l'absence de marquages spécifiques ou de documents ne permet pas à l'opérateur de repérage d'attester de la présence ou de la non présence d'amiante dans les matériaux et produits, des prélèvements seront effectués afin de déterminer par analyse la présence ou non d'amiante.

Le donneur d'ordre est tenu :

- de fournir la liste des immeubles ou parties d'immeuble bâtis concernés ainsi que, pour chaque immeuble, la date de délivrance du permis de construire et les années de construction, modification réhabilitation, si elles sont connues
- de fournir le programme détaillé des travaux
- de fournir les plans à jour du ou des immeubles bâtis ou, à défaut, des croquis
- de fournir les moyens d'accès nécessaires à mettre en oeuvre pour accéder à certains matériaux (escabeau, échelle, échafaudage, plate-forme élévatrice de personnes...) et d'en définir les conditions d'utilisation.
- de procéder aux démontages nécessitant des outillages et/ou aux investigations approfondies destructives demandées par l'opérateur de repérage
- de désigner un accompagnateur ayant connaissance des lieux et des procédures spécifiques s'y attachant
- d'informer les occupants et les exploitants de la mission de repérage devant être réalisée et de les évacuer le cas échéant

Procédures de prélèvement :

Les prélèvements sur des matériaux ou produits susceptibles de contenir de l'amiante sont réalisés en vertu des dispositions du Code du Travail.

Le matériel de prélèvement est adapté à l'opération à réaliser afin de générer le minimum de poussières. Dans le cas où une émission de poussières est prévisible, le matériau ou produit est mouillé à l'eau à l'endroit du prélèvement (sauf risque électrique) et, si nécessaire, une protection est mise en place au sol ; de même, le point de prélèvement est stabilisé après l'opération (pulvérisation de vernis ou de laque, par exemple).

Pour chaque prélèvement, des outils propres et des gants à usage unique sont utilisés afin d'éliminer tout risque de contamination croisée. Dans tous les cas, les équipements de protection individuelle sont à usage unique.

L'accès à la zone à risque (sphère de 1 à 2 mètres autour du point de prélèvement) est interdit pendant l'opération. Si l'accompagnateur doit s'y tenir, il porte les mêmes équipements de protection individuelle que l'opérateur de repérage.

L'échantillon est immédiatement conditionné, après son prélèvement, dans un double emballage individuel étanche.

Les informations sur toutes les conditions existantes au moment du prélèvement susceptible d'influencer l'interprétation des résultats des analyses (environnement du matériau, contamination éventuelle, etc.) seront, le cas échéant, mentionnées dans la fiche d'identification et de cotation en annexe.

Procédures de quantification de matériaux contenant de l'amiante :



Le mesurage permettant la quantification des matériaux et produits contenant de l'amiante, issu de l'obligation réglementaire de l'arrêté du 16 juillet 2019, n'est réalisé que sur les parties visibles et accessibles lors du repérage. Il est estimatif et ne préjuge pas des parties masquées dans les éléments structurels du bâtiment. La quantification sera indiquée en surface, en mètre linéaire ou en unité.

Date du repérage : 12/02/2025

Liste des écarts, adjonctions ou suppressions d'information de la norme :

Dans un souci de ne pas alourdir le rapport et d'en faciliter sa compréhension et sa lecture, l'accréditation COFRAC du laboratoire ayant réalisé l'analyse de nos prélèvements et son annexe technique ne sont pas annexés au présent rapport. Ces documents sont consultables et transmis sur demande auprès de votre interlocuteur en agence.

Informations sur les prélèvements :

A - Motifs qui ont pu conduire à réduire ou augmenter le nombre de prélèvements tel qu'indiqué en Annexe 1 de la norme NFX 46-020 pour chacun des matériaux et produits repérés :

Néant

B - Informations sur toutes les conditions existantes susceptibles d'influencer l'interprétation des résultats des sondages (environnement du matériau, contamination éventuelle,...) :

Néant

C - Informations sur toutes les conditions existantes au moment du prélèvement susceptibles d'influencer l'interprétation des résultats des analyses (environnement du matériau, contamination éventuelle,...) :

Néant

Sens du repérage pour évaluer un local :

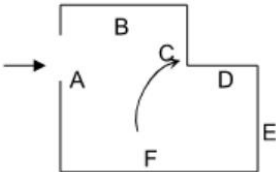

G Rapports précédents

Aucun

H Résultats détaillés du repérage

Liste des locaux visités/non visités et justification

Nom	Etage	Visité	Justification
C116	RDC	Oui	
Couloir	RDC	Oui	
C146	RDC	Oui	
Accueil	RDC	Oui	
Ensemble des bureaux	RDC	Oui	
Parking	SOUS SOL	Oui	
C239	R+1	Oui	
Couloir 1	R+1	Oui	
Sanitaires	R+1	Oui	
Archives	R+1	Oui	
Couloir 2	R+1	Oui	



Couloir	R+1	Oui	
Chaufferie		Oui	
C301	R+2	Oui	
Couloir	RDC	Oui	

Description des revêtements en place au jour de la visite

Localisation	Élément	Matériaux ou produits
RDC > C116	PLénum	Béton
R+1 > C239	Tous les murs	Placoplâtre Peinture
R+1 > C239	Sol	Béton
> Chaufferie	Réseau CVC	Métal Peinture
SOUS SOL > Parking	Réseau CVC	Peinture
R+1 > Sanitaires	plénum	Béton

La liste des matériaux ou produits contenant de l'amiante, sur décision de l'opérateur

Aucun

La liste des matériaux ou produits contenant de l'amiante, après analyse

Aucun

La liste des matériaux susceptibles de contenir de l'amiante, mais n'en contenant pas

Localisation	Élément	Matériaux ou produits	Critère de décision	Réf. Prél.
R+1 > Archives	Plafond	Enduits à base de plâtre ou ciment projetés, lissés ou talochés	Résultat d'analyse	P015
RDC > C116	Sol	Colles et joints de carrelage	Résultat d'analyse	P001, P002
RDC > C146	Plafond	Panneaux et plaques	Résultat d'analyse	P010
R+1 > C239	Tous les murs	Placoplâtre Peinture	Résultat d'analyse	P012
R+1 > C239	Plafond	Enduits à base de plâtre ou ciment projetés, lissés ou talochés	Résultat d'analyse	P011
R+2 > C301	Sol	Ragréages	Résultat d'analyse	P020
Chaufferie	Réseau CVC	Calorifuges (tresses, coquilles, matelas...)	Résultat d'analyse	P018
Chaufferie	Réseau CVC	Métal Peinture	Résultat d'analyse	P019
Chaufferie	Chaudières x 2	Joints Chaudières de 2019	Marquage du matériau	
R+1 > Couloir	Sol	Ragréages (dans placard)	Résultat d'analyse	P017
RDC > Couloir	Sol	Colles et joints de carrelage	Résultat d'analyse (ZPSO)	(ZPSO) P001
RDC > Couloir	Sol	Colles et joints de carrelage	Résultat d'analyse	P021, P022
R+1 > Couloir 1	Sol	Ragréages	Résultat d'analyse	P013
R+1 > Couloir 2	Sol	Ragréages	Résultat d'analyse	P016
RDC > Ensemble des bureaux	Sol	Colles et joints de carrelage	Résultat d'analyse (ZPSO)	(ZPSO) P001



SOUS SOL > Parking	Plafond	Panneaux collés, vissés ou cloués	Résultat d'analyse	P004, P007
SOUS SOL > Parking	Réseau CVC	Calorifuges (tresses, coquilles, matelas...)	Résultat d'analyse	P003
SOUS SOL > Parking	Réseau CVC	Calorifuges (tresses, coquilles, matelas...)	Résultat d'analyse	P005
SOUS SOL > Parking	Réseau CVC	Calorifuges (tresses, coquilles, matelas...)	Résultat d'analyse	P006
SOUS SOL > Parking	Réseau CVC	Joints entre éléments Filasse	Résultat d'analyse	P008
SOUS SOL > Parking	Réseau CVC	Peinture	Résultat d'analyse	P009
R+1 > Sanitaires	Plafond	Panneaux et plaques	Résultat d'analyse	P014
R+1 > Sanitaires	Réseau	Calorifuges (tresses, coquilles, matelas...)	Résultat d'analyse (ZPSO)	(ZPSO) P018

ZPSO: Zone Présentant des Similitudes d'Ouvrage

Liste des matériaux ou produits qui par nature ne contiennent pas d'amiante

Localisation	Élément	Matériaux ou produits
RDC > C116	Plafond	Panneaux et plaques LAINE DE ROCHE
RDC > C116	PLénum	Béton
R+1 > C239	Sol	Béton
RDC > Couloir	Plafond	Panneaux et plaques Métal
R+1 > Couloir 1	Plafond	Panneaux et plaques métal
R+1 > Sanitaires	plénum	Béton

I Déroutement du repérage

Éléments complémentaires au repérage

Présence de mobilier ou d'activité pendant le repérage ?	<input checked="" type="checkbox"/>
Les plans du bâtiment ont-ils été fournis ?	<input checked="" type="checkbox"/>
Le programme précis des travaux a-t-il été transmis ?	<input checked="" type="checkbox"/>
D'autres documents ont-ils été remis ?	<input checked="" type="checkbox"/>
CCTP	
Moyens mis à disposition ESCABEAU	
Commentaire Les gaines et coffres n'ont pu être visités car non démontables.	

J Éléments d'information

Les maladies liées à l'amiante sont provoquées par l'inhalation des fibres. Toutes les variétés d'amiante sont classées comme substances cancérigènes avérées pour l'homme. L'inhalation de fibres d'amiante est à l'origine de cancers (mésothéliomes, cancers broncho-pulmonaires), et d'autres pathologies non cancéreuses (épandements pleuraux, plaques pleurales).

L'identification des matériaux et produits contenant de l'amiante est un préalable à l'évaluation et à la prévention des risques liés à l'amiante. Elle doit être complétée par la définition et la mise en œuvre de mesures de gestion adaptées et proportionnées pour limiter l'exposition des occupants présents temporairement ou de façon permanente dans l'immeuble. L'information des occupants présents temporairement ou de façon permanente est un préalable essentiel à la prévention du risque d'exposition à l'amiante.

Il convient donc de veiller au maintien du bon état de conservation des matériaux et produits contenant de l'amiante afin de remédier au plus tôt aux situations d'usure anormale ou de dégradation.

AMIANTE



Il conviendra de limiter autant que possible les interventions sur les matériaux et produits contenant de l'amiante qui ont été repérés et de faire appel aux professionnels qualifiés notamment dans le cas de retrait ou de confinement de ce type de matériau ou produit.

Enfin, les déchets contenant de l'amiante doivent être éliminés dans des conditions strictes, renseignez-vous auprès de votre mairie ou votre préfecture. Pour connaître les centres d'élimination près de chez vous consultez la base de données «déchets» gérée par l'ADEME directement accessible sur le site Internet www.sinoe.org

**ANNEXE 1** Fiches d'identification et de cotation

Prélèvement P003
 Pièce SOUS SOL - Parking
 Localisation Réseau CVC
 Matériaux Calorifuges (tresses, coquilles, matelas...)
 Date 13 février 2025
 Résultat Absence d'amiante
 Commentaire



Prélèvement P004
 Pièce SOUS SOL - Parking
 Localisation Plafond
 Matériaux Panneaux collés, vissés ou cloués
 Date 13 février 2025
 Résultat Absence d'amiante
 Commentaire



Prélèvement P005
 Pièce SOUS SOL - Parking
 Localisation Réseau CVC
 Matériaux Calorifuges (tresses, coquilles, matelas...)
 Date 13 février 2025
 Résultat Absence d'amiante
 Commentaire

Prélèvement P006
 Pièce SOUS SOL - Parking
 Localisation Réseau CVC
 Matériaux Calorifuges (tresses, coquilles, matelas...)
 Date 13 février 2025
 Résultat Absence d'amiante
 Commentaire

AMIANTE



Prélèvement P007
 Pièce SOUS SOL - Parking
 Localisation Plafond
 Matériaux Panneaux collés, vissés ou cloués
 Date 13 février 2025
 Résultat Absence d'amiante
 Commentaire

Prélèvement P008
 Pièce SOUS SOL - Parking
 Localisation Réseau CVC
 Matériaux Joints entre éléments Filasse
 Date 13 février 2025
 Résultat Absence d'amiante
 Commentaire



Prélèvement P009
 Pièce SOUS SOL - Parking
 Localisation Réseau CVC
 Matériaux Peinture
 Date 13 février 2025
 Résultat Absence d'amiante
 Commentaire

Prélèvement P001
 Pièce RDC - C116
 Localisation Sol
 Matériaux Colles et joints de carrelage
 Date 13 février 2025
 Résultat Absence d'amiante
 Commentaire



AMIANTE



Prélèvement	P002
Pièce	RDC - C116
Localisation	Sol
Matériaux	Colles et joints de carrelage
Date	13 février 2025
Résultat	Absence d'amiante
Commentaire	

Prélèvement	P010
Pièce	RDC - C146
Localisation	Plafond
Matériaux	Panneaux et plaques
Date	13 février 2025
Résultat	Absence d'amiante
Commentaire	



Prélèvement	P021
Pièce	RDC - Couloir
Localisation	Sol
Matériaux	Colles et joints de carrelage
Date	13 février 2025
Résultat	Absence d'amiante
Commentaire	

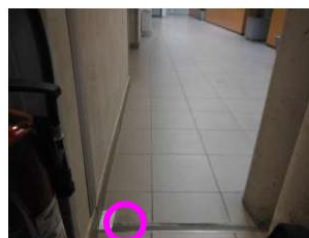



Prélèvement	P022
Pièce	RDC - Couloir
Localisation	Sol
Matériaux	Colles et joints de carrelage
Date	13 février 2025
Résultat	Absence d'amiante
Commentaire	

Prélèvement	P011	
Pièce	R+1 - C239	
Localisation	Plafond	
Matériaux	Enduits à base de plâtre ou ciment projetés, lissés ou talochés	
Date	13 février 2025	
Résultat	Absence d'amiante	
Commentaire		
Prélèvement	P012	
Pièce	R+1 - C239	
Localisation	Tous les murs	
Matériaux	Placoplâtre Peinture	
Date	13 février 2025	
Résultat	Absence d'amiante	
Commentaire		
Prélèvement	P013	
Pièce	R+1 - Couloir 1	
Localisation	Sol	
Matériaux	Ragréages	
Date	13 février 2025	
Résultat	Absence d'amiante	
Commentaire		
Prélèvement	P014	
Pièce	R+1 - Sanitaires	
Localisation	Plafond	
Matériaux	Panneaux et plaques	
Date	13 février 2025	
Résultat	Absence d'amiante	
Commentaire		

AMIANTE

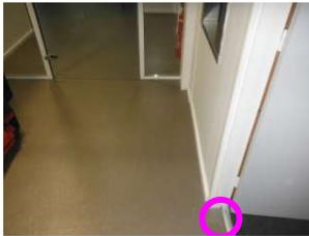

Prélèvement	P015	
Pièce	R+1 - Archives	
Localisation	Plafond	
Matériaux	Enduits à base de plâtre ou ciment projetés, lissés ou talochés	
Date	13 février 2025	
Résultat	Absence d'amiante	
Commentaire		
Prélèvement	P016	
Pièce	R+1 - Couloir 2	
Localisation	Sol	
Matériaux	Ragréages	
Date	13 février 2025	
Résultat	Absence d'amiante	
Commentaire		
Prélèvement	P017	
Pièce	R+1 - Couloir	
Localisation	Sol	
Matériaux	Ragréages (dans placard)	
Date	13 février 2025	
Résultat	Absence d'amiante	
Commentaire		
Prélèvement	P018	
Pièce	Chaufferie	
Localisation	Réseau CVC	
Matériaux	Calorifuges (tresses, coquilles, matelas...)	
Date	13 février 2025	
Résultat	Absence d'amiante	
Commentaire		

AMIANTE



Prélèvement P019
 Pièce Chaufferie
 Localisation Réseau CVC
 Matériaux Métal Peinture
 Date 13 février 2025
 Résultat Absence d'amiante
 Commentaire



Prélèvement P020
 Pièce R+2 - C301
 Localisation Sol
 Matériaux Ragréages
 Date 13 février 2025
 Résultat Absence d'amiante
 Commentaire

ZPSO P001
 Pièce RDC - Couloir
 Localisation Sol
 Matériaux Colles et joints de carrelage
 Date 19 février 2025
 Résultat Absence d'amiante







ZPSO P001
 Pièce RDC - Ensemble des bureaux
 Localisation Sol
 Matériaux Colles et joints de carrelage
 Date 19 février 2025
 Résultat Absence d'amiante

ZPSO P018
 Pièce R+1 - Sanitaires
 Localisation Réseau
 Matériaux Calorifuges (tresses, coquilles, matelas...)
 Date 19 février 2025
 Résultat Absence d'amiante

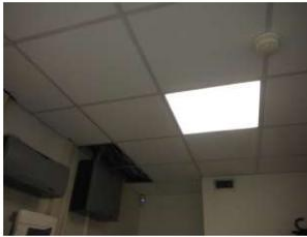
AMIANTE



Pièce	RDC - C116	
Localisation	Plafond	
Matériaux	Panneaux et plaques LAINE DE ROCHE	
Date	19 février 2025	
Résultat	Absence d'amiante	
Pièce	RDC - C116	
Localisation	PLénum	
Matériaux	Béton	
Date	19 février 2025	
Résultat	Absence d'amiante	
Pièce	RDC - Couloir	
Localisation	Sol	
Matériaux	Colles et joints de carrelage	
Date	19 février 2025	
Résultat	Absence d'amiante	
Pièce	RDC - Couloir	
Localisation	Plafond	
Matériaux	Panneaux et plaques Métal	
Date	19 février 2025	
Résultat	Absence d'amiante	
Pièce	R+1 - C239	
Localisation	Tous les murs	
Matériaux	Placoplâtre Peinture	
Date	19 février 2025	
Résultat	Absence d'amiante	

Pièce	R+1 - C239	
Localisation	Plafond	
Matériaux	Enduits à base de plâtre ou ciment projetés, lissés ou talochés	
Date	19 février 2025	
Résultat	Absence d'amiante	
Pièce	R+1 - Couloir 1	
Localisation	Sol	
Matériaux	Ragréages	
Date	19 février 2025	
Résultat	Absence d'amiante	
Pièce	R+1 - Sanitaires	
Localisation	Plafond	
Matériaux	Panneaux et plaques	
Date	19 février 2025	
Résultat	Absence d'amiante	
Pièce	R+1 - Archives	
Localisation	Plafond	
Matériaux	Enduits à base de plâtre ou ciment projetés, lissés ou talochés	
Date	19 février 2025	
Résultat	Absence d'amiante	
Pièce	R+1 - Couloir 2	
Localisation	Sol	
Matériaux	Ragréages	
Date	19 février 2025	
Résultat	Absence d'amiante	

Pièce	R+1 - Couloir	
Localisation	Sol	
Matériaux	Ragréages (dans placard)	
Date	19 février 2025	
Résultat	Absence d'amiante	

Pièce	Chaudière	
Localisation	Réseau CVC	
Matériaux	Calorifuges (tresses, coquilles, matelas...)	
Date	19 février 2025	
Résultat	Absence d'amiante	

Pièce	Chaudière	
Localisation	Réseau CVC	
Matériaux	Métal Peinture	
Date	19 février 2025	
Résultat	Absence d'amiante	

Pièce	Chaudière	
Localisation	Chaudières x 2	
Matériaux	Joints Chaudières de 2019	
Date	19 février 2025	
Résultat	Absence d'amiante	

ANNEXE 2 Croquis

Planche de repérage usuel		1/4
SOUS SOL		
Référence	AMITRAV-E6435877-2501	Version 1
Origine	Dekra diagnostic / MARC BOUILLOT	
Adresse	238 Rue Hautesserre 46000 CAHORS	

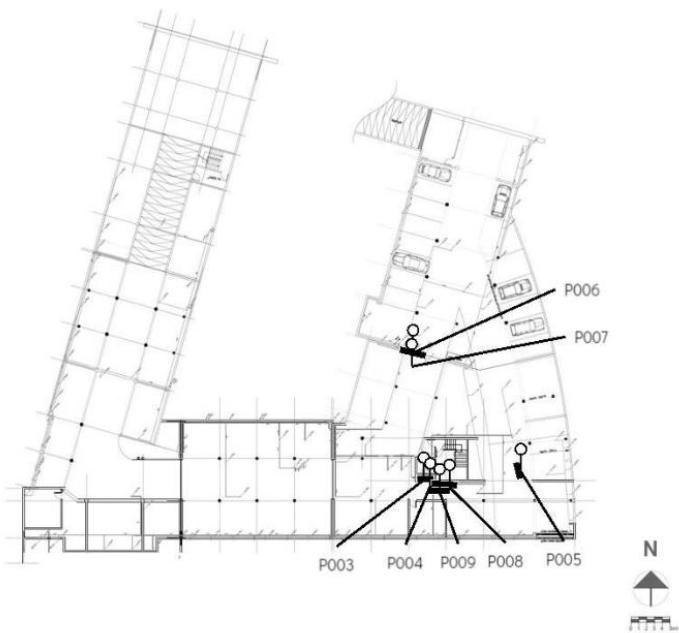

1/4 Liste des éléments - Planche de repérage usuel - SOUS SOL

Prélèvements		
P003 Parking Réseau CVC Calorifuges (tresses, coquilles, matelas...)	P004 Parking Plafond Panneaux collés, vissés ou cloués	P005 Parking Réseau CVC Calorifuges (tresses, coquilles, matelas...)
P006 Parking Réseau CVC Calorifuges (tresses, coquilles, matelas...)	P007 Parking Plafond Panneaux collés, vissés ou cloués	P008 Parking Réseau CVC Joints entre éléments
P009 Parking Réseau CVC Peinture		

Planche de repérage usuel			2/4
RDC			
Référence	AMITRAV-E6435877-2501	Version	1
Origine	Dekra diagnostic / MARC BOUILLOT		
Adresse	238 Rue Hautesserre 46000 CAHORS		

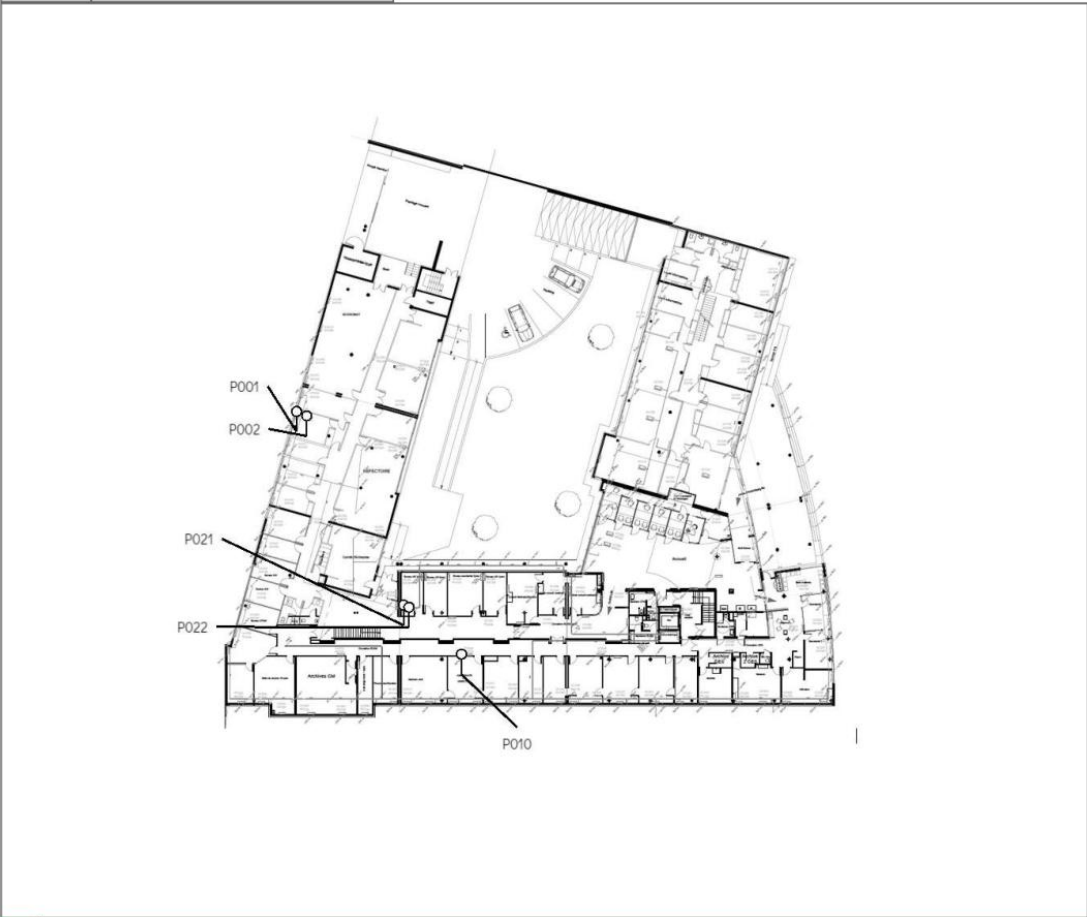

2/4 Liste des éléments - Planche de repérage usuel - RDC

Prélèvements

P001 C116 Sol Colles et joints de carrelage	P002 C116 Sol Colles et joints de carrelage	P010 C146 Plafond Panneaux et plaques
P021 Couloir Sol Colles et joints de carrelage	P022 Couloir Sol Colles et joints de carrelage	

Référence: AMITRAV-E6435877-2501
DEKRA Industrial S.A.S.
Siège Social : 19 rue Stuart Mill, PA Limoges Sud Orange, BP 308 - 87008 LIMOGES Cedex 1
S.A.S. au Capital Social de 8 628 320 € - SIREN 433 250 834 RCS LIMOGES - NAF7120B - www.dekra-industrial.fr - TVA FR 44 433 250 834

Planche de repérage usuel		3/4
R+1		
Référence	AMITRAV-E6435877-2501	Version 1
Origine	Dekra diagnostic / MARC BOUILLOT	
Adresse	238 Rue Hautesserre 46000 CAHORS	

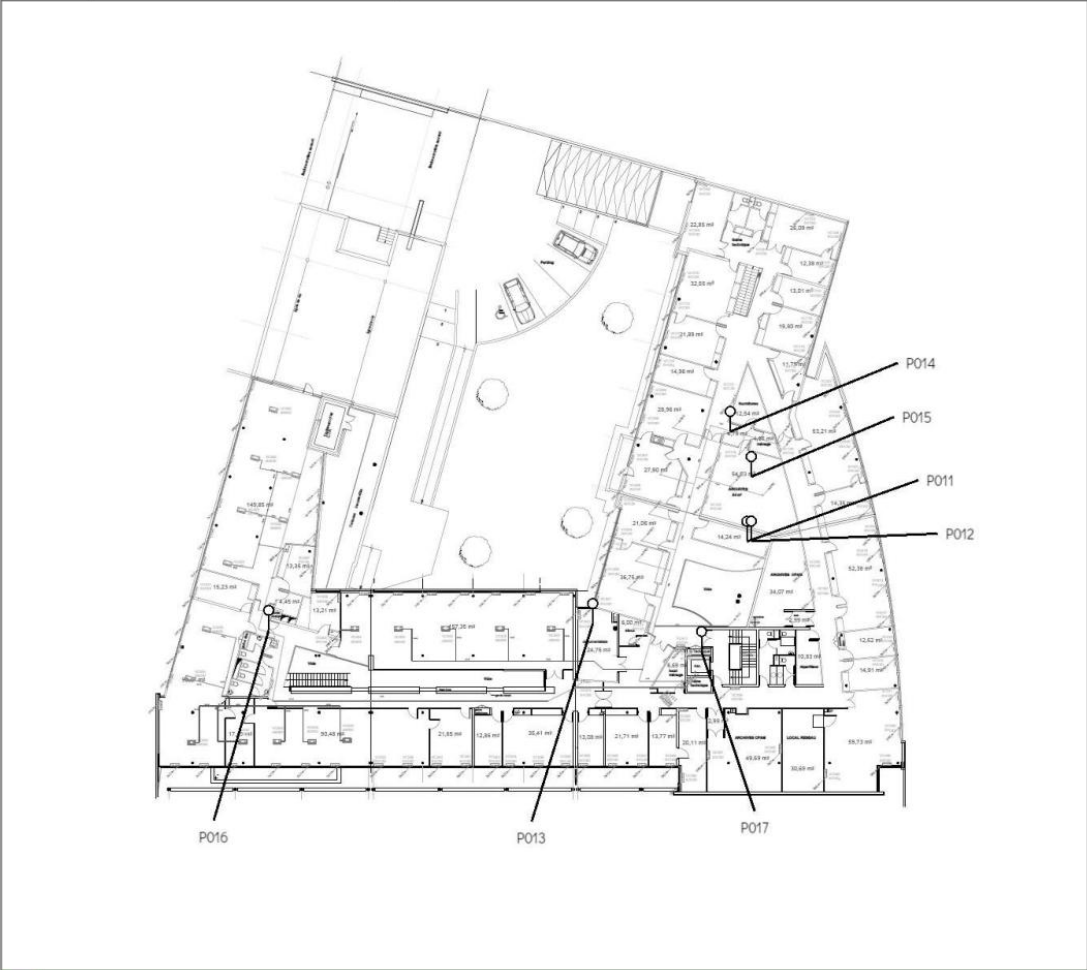

3/4 Liste des éléments - Planche de repérage usuel - R+1

Prélèvements		
P011 C239 Plafond Enduits à base de plâtre ou ciment projetés, lissés ou talochés	P012 C239 Tous les murs Placoplâtre	P013 Couloir 1 Sol Ragréages
P014 Sanitaires Plafond Panneaux et plaques	P015 Archives Plafond Enduits à base de plâtre ou ciment projetés, lissés ou talochés	P016 Couloir 2 Sol Ragréages
P017 Couloir Sol Ragréages		

Référence: AMITRAV-E6435877-2501
DEKRA Industrial S.A.S.
Siège Social : 19 rue Stuart Mill, PA Limoges Sud Orange, BP 308 - 87008 LIMOGES Cedex 1
S.A.S. au Capital Social de 8 628 320 € - SIREN 433 250 834 RCS LIMOGES - NAF7120B - www.dekra-industrial.fr - TVA FR 44 433 250 834

Planche de repérage usuel			4/4
R+2			
Référence	AMITRAV-E6435877-2501	Version 1	
Origine	Dekra diagnostic / MARC BOUILLOT		
Adresse	238 Rue Hautesserre 46000 CAHORS		

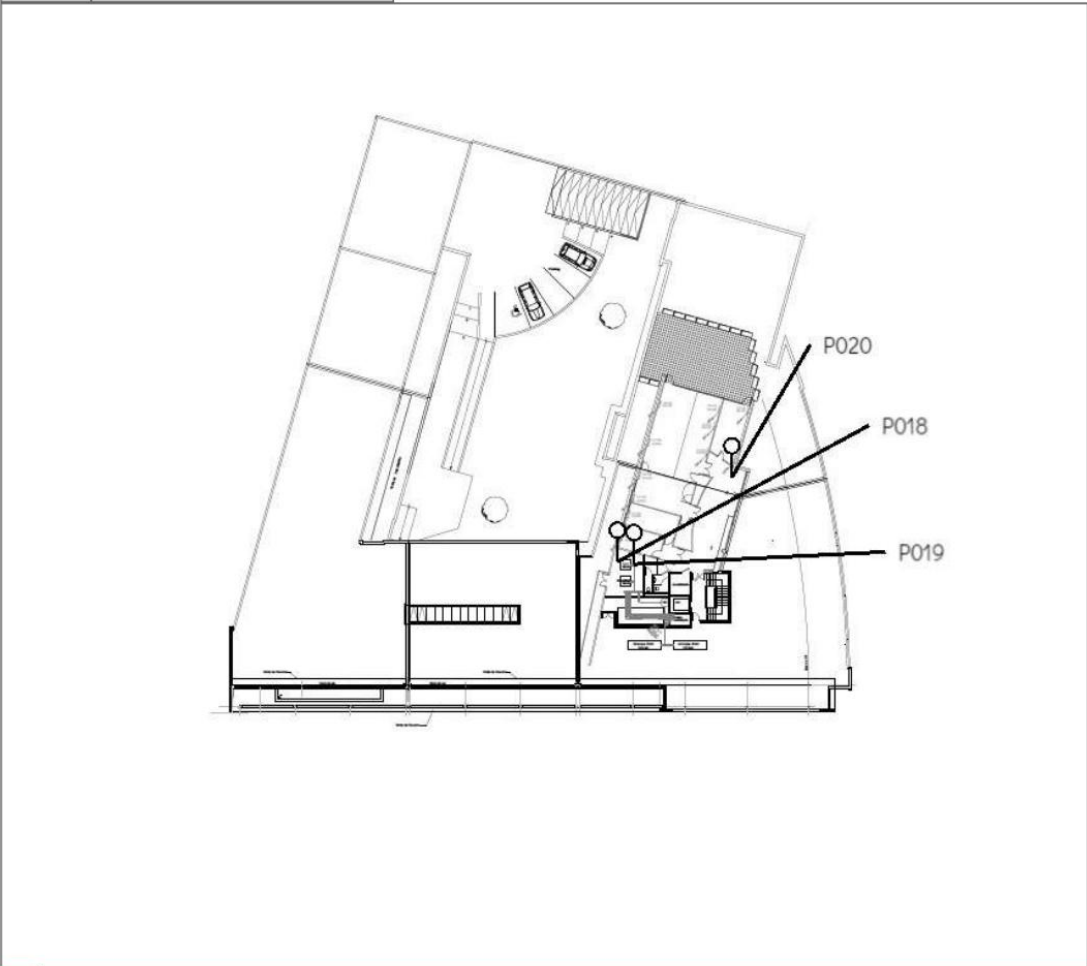

4/4 Liste des éléments - Planche de repérage usuel - R+2

Prélèvements		
P018 Chaufferie Réseau CVC Calorifuges (tresses, coquilles, matelas...)	P019 Chaufferie Réseau CVC Métal	P020 C301 Sol Ragréages

Référence: AMITRAV-E6435877-2501
DEKRA Industrial S.A.S.
Siège Social : 19 rue Stuart Mill, PA Limoges Sud Orange, BP 308 - 87008 LIMOGES Cedex 1
S.A.S. au Capital Social de 8 628 320 € - SIREN 433 250 834 RCS LIMOGES - NAF7120B - www.dekra-industrial.fr - TVA FR 44 433 250 834

ANNEXE 3 PV d'analyses



DEKRA Prélèvements & Analyses
Siège social : 19 rue Stuart Mill - Parc d'activité de
Limoges Sud Orange - 87000 LIMOGES
SAS au capital de 5 200 000 €
SIRET : 834306797 00012 - Code APE : 7120B
RCS : Limoges 834 306 797
N° Intracommunautaire : FR 12834306797
dpa.commerciaux.fr@dakra.com

E6435877-2501
CAISSE PRIMAIRE ASSURANCE MALADIE
238 RUE HAUTESERRE
46000 CAHORS

DEKRA INDUSTRIAL
MIDI PYRENEES - CDP 6004
IMMEUBLE AURELIEN
29 AVENUE J.F. CHAMPOLLION - BP 43797
31037 TOULOUSE CEDEX 1
A l'attention de Jerome RABIER

Rapport d'essai N° 2003637 Révision 0
Nbre d'échantillon(s) : 22



ESSAIS
ACCREDITATION
N° 1-0766
(Site des sites et parties dépendantes sur
www.cofrac.fr)

RECHERCHE DE FIBRES D'AMIANTE DANS LES MATERIAUX
Seules les prestations repérées par le symbole * sont effectuées sous le couvert de l'accréditation.
Le laboratoire ne saurait être responsable de l'échantillonnage et du prélèvement des échantillons, qui incombent entièrement au client.

ECHANTILLON N° 1849511

DONNÉES CLIENT

Prélevé par :	Marc BOUILLOT	Transporté par :	TNT
Réceptionné par :	Natacha BACONNET	Le :	17/02/25
Référence de l'échantillon :	P001	Date de prélèvement :	13/02/25
Description de l'échantillon :	Colles et joints de carrelage		
Localisation :	RDC C116 Sol		

ANALYSE(S) *

Statut de l'échantillon : Conforme, échantillon apte à la préparation.
Arrêté du 1er octobre 2019 – Parties pertinentes de la norme NFX 43-050
Préparation de l'échantillon par calcination et/ou attaque acide et/ou attaque chimique suivant la méthode de préparation interne
LAB/TEC/PR/001. Puis dépôt sur une grille de cuivre de microscopie carbonée en vue d'une analyse par microscopie électronique à
transmission analytique (META).

Lieu d'analyse : Colomiers - 34 chemin de l'Echut – Bât 5 - Z.I En Jacca -
31770 COLOMIERS
Date d'analyse : 19/02/25 Par : DPA/Clément DELESQUE

EXAMEN VISUEL ET MICROSCOPIQUE							
Couches analysées	Description	Texture	Couleur	Méthode d'analyse	Nombre de préparation	Nombre de grilles lues	Type de fibre d'amiante détectée
Couche 1	colle	dur(e)	gris(e)	MET	1	2	Non détecté
Couche 2	joint	dur(e)	gris(e)				
Couches indissociables :		112					

Motif d'indissociabilité : Echantillon vrac ne permettant pas de dissocier les couches
Le "Non détecté" correspond à une teneur inférieure à notre limite de détection qui est de 0,1 % massique (intervalle de confiance à 95 %).

Validé le 19/02/25
Par DPA/Jérémy DAVID
Technicien laboratoire



L'accréditation du Cofrac atteste de la compétence technique du laboratoire pour les activités couvertes par l'accréditation et du bon fonctionnement d'un système de management de la qualité adapté. Les résultats ne se rapportent qu'aux objets soumis à l'essai. La reproduction du rapport n'est autorisée que sous sa forme intégrale. Seule la version du rapport d'essai faisant foi est celle se trouvant sur le serveur de résultats de DEKRA Prélèvements & Analyses.

Page 1 / 22



P01-P22.pdf 2/22



DEKRA Prélèvements & Analyses
Siège social : 19 rue Stuart Mill - Parc d'activité de
Limoges Sud Orange - 87000 LIMOGES
SAS au capital de 5 200 000 €
SIRET : 834306797 00012 - Code APE : 7120B
RCS : Limoges 834 306 797
N° Intracommunautaire : FR 12834306797
dpa.commerciaux.fr@dekra.com
E6435877-2501
CAISSE PRIMAIRE ASSURANCE MALADIE
238 RUE HAUTESEERRE
46000 CAHORS

DEKRA INDUSTRIAL
MIDI PYRENEES - CDP 6004
IMMEUBLE AURELIEN
29 AVENUE J.F. CHAMPOLLION - BP 43797
31037 TOULOUSE CEDEX 1
A l'attention de Jerome RABIER
Rapport d'essai N° 2003637 Révision 0
Nbre d'échantillon(s) : 22



RECHERCHE DE FIBRES D'AMIANTE DANS LES MATERIAUX

Seules les prestations repérées par le symbole * sont effectuées sous le couvert de l'accréditation.
Le laboratoire ne saurait être responsable de l'échantillonnage et du prélèvement des échantillons, qui incombent entièrement au client.

ECHANTILLON N° 1849512

DONNÉES CLIENT

Prélevé par : Marc BOUILLOT Transporté par : TNT
Réceptionné par : Natacha BACONNET Le : 17/02/25
Référence de l'échantillon : P002 Date de prélèvement : 13/02/25
Description de l'échantillon : Colles et joints de carrelage
Localisation : RDC C116 Sol

ANALYSE(S) *

Statut de l'échantillon : Conforme, échantillon apte à la préparation.
Arrêté du 1 er octobre 2019 – Parties pertinentes de la norme NFX 43-050
Préparation de l'échantillon par calcination et/ou attaque acide et/ou attaque chimique suivant la méthode de préparation interne
LAB/TEC/PR/001. Puis dépôt sur une grille de cuivre de microscopie carbonée en vue d'une analyse par microscopie électronique à
transmission analytique (META).

Lieu d'analyse : Colomiers - 34 chemin de l'Echut – Bât 5 - Z.I En Jacca -
31770 COLOMIERS

Date d'analyse : 19/02/25

Par : DPA/Clément DELESQUE

EXAMEN VISUEL ET MICROSCOPIQUE							
Couches analysées	Description	Texture	Couleur	Méthode d'analyse	Nombre de préparation	Nombre de grilles lues	Type de fibre d'amiante détectée
Couche 1 Couche 2	colle joint	dur(e) dur(e)	gris(e) gris(e)	MET	1	2	Non détecté
Couches indissociables :		112					

Motif d'indissociabilité : Echantillon vrac ne permettant pas de dissocier les couches
Le "Non détecté" correspond à une teneur inférieure à notre limite de détection qui est de 0,1 % massique (intervalle de confiance à 95 %).

Validé le 19/02/25
Par DPA/Jérémy DAVID
Technicien laboratoire

L'accréditation du Cofrac atteste de la compétence technique du laboratoire pour les activités couvertes par l'accréditation et du bon fonctionnement d'un système de management de la qualité adapté. Les résultats ne se rapportent qu'aux objets soumis à l'essai. La reproduction du rapport n'est autorisée que sous sa forme intégrale. Seule la version du rapport d'essai faisant foi est celle se trouvant sur le serveur de résultats de DEKRA Prélèvements & Analyses.

Page 2 / 22



P01-P22.pdf 3/22



DEKRA Prélèvements & Analyses
Siège social : 19 rue Stuart Mill - Parc d'activité de
Limoges Sud Orange - 87000 LIMOGES
SAS au capital de 5 200 000 €
SIRET : 834306797 00012 - Code APE : 7120B
RCS : Limoges 834 306 797
N° Intracommunautaire : FR 12834306797
dpa.commerciaux.fr@dekra.com
E6435877-2501
CAISSE PRIMAIRE ASSURANCE MALADIE
238 RUE HAUTESSE
46000 CAHORS

DEKRA INDUSTRIAL
MIDI PYRENEES - CDP 6004
IMMEUBLE AURELIEN
29 AVENUE J.F. CHAMPOLLION - BP 43797
31037 TOULOUSE CEDEX 1
A l'attention de Jerome RABIER
Rapport d'essai N° 2003637 Révision 0
Nbre d'échantillon(s) : 22



RECHERCHE DE FIBRES D'AMIANTE DANS LES MATERIAUX

Seules les prestations repérées par le symbole * sont effectuées sous le couvert de l'accréditation.
Le laboratoire ne saurait être responsable de l'échantillonnage et du prélèvement des échantillons, qui incombent entièrement au client.

ECHANTILLON N° 1849513

DONNÉES CLIENT

Prélevé par : Marc BOUILLOT Transporté par : TNT
Réceptionné par : Natacha BACONNET Le : 17/02/25
Référence de l'échantillon : P003 Date de prélèvement : 13/02/25
Description de l'échantillon : Calorifuges (tresses coquilles matelas...)
Localisation : SOUS SOL Parking Réseau CVC

ANALYSE(S) *

Statut de l'échantillon : Conforme, échantillon apte à la préparation.
Arrêté du 1 er octobre 2019 – Parties pertinentes de la norme NFX 43-050
Préparation de l'échantillon par calcination et/ou attaque chimique suivant la méthode de préparation interne LAB/TEC/PR/001. Puis dépôt sur une grille de cuivre de microscopie carbonée en vue d'une analyse par microscopie électronique à transmission analytique (META).

Lieu d'analyse : Colomiers - 34 chemin de l'Echut – Bât 5 - Z.I En Jacca -
31770 COLOMIERS
Date d'analyse : 19/02/25

Par : DPA/Clément DELESQUE

EXAMEN VISUEL ET MICROSCOPIQUE							
Couches analysées	Description	Texture	Couleur	Méthode d'analyse	Nombre de préparation	Nombre de grilles lues	Type de fibre d'amiante détectée
Couche 1	mousse	souple	noir(e)	MET	1	2	Non détecté

Le "Non détecté" correspond à une teneur inférieure à notre limite de détection qui est de 0,1 % massique (intervalle de confiance à 95 %).

Validé le 19/02/25
Par DPA/Jérémy DAVID
Technicien laboratoire

L'accréditation du Cofrac atteste de la compétence technique du laboratoire pour les activités couvertes par l'accréditation et du bon fonctionnement d'un système de management de la qualité adapté. Les résultats ne se rapportent qu'aux objets soumis à l'essai. La reproduction du rapport n'est autorisée que sous sa forme intégrale. Seule la version du rapport d'essai faisant foi est celle se trouvant sur le serveur de résultats de DEKRA Prélèvements & Analyses.

Page 3 / 22



P01-P22.pdf 4/22



DEKRA Prélèvements & Analyses
Siège social : 19 rue Stuart Mill - Parc d'activité de
Limoges Sud Orange - 87000 LIMOGES
SAS au capital de 5 200 000 €
SIRET : 834306797 00012 - Code APE : 7120B
RCS : Limoges 834 306 797
N° Intracommunautaire : FR 12834306797
dpa.commerciaux.fr@dekra.com

E6435877-2501
CAISSE PRIMAIRE ASSURANCE MALADIE
238 RUE HAUTESERRE
46000 CAHORS

DEKRA INDUSTRIAL
MIDI PYRENEES - CDP 6004
IMMEUBLE AURELIEN
29 AVENUE J.F. CHAMPOLLION - BP 43797
31037 TOULOUSE CEDEX 1
A l'attention de Jerome RABIER

Rapport d'essai N° 2003637 Révision 0
Nbre d'échantillon(s) : 22



RECHERCHE DE FIBRES D'AMIANTE DANS LES MATERIAUX

Seules les prestations repérées par le symbole * sont effectuées sous le couvert de l'accréditation.
Le laboratoire ne saurait être responsable de l'échantillonnage et du prélèvement des échantillons, qui incombent entièrement au client.

ECHANTILLON N° 1849514

DONNÉES CLIENT

Prélevé par :	Marc BOUILLOT	Transporté par :	TNT
Réceptionné par :	Natacha BACONNET	Le :	17/02/25
Référence de l'échantillon :	P004	Date de prélèvement :	13/02/25
Description de l'échantillon :	Panneaux collés vissés ou cloués		
Localisation :	SOUS SOL Parking plafond		
Remarques :	pas d'amiante détecté au MOLP (fibralth)/FWI		

ANALYSE(S) *

Statut de l'échantillon : Conforme, échantillon apte à la préparation.
Arrêté du 1er octobre 2019 – Parties pertinentes de la norme NFX 43-050
Préparation de l'échantillon par calcination et/ou attaque chimique suivant la méthode de préparation interne LAB/TEC/PR/001. Puis dépôt sur une grille de cuivre de microscopie carbonée en vue d'une analyse par microscopie électronique à transmission analytique (META).

Lieu d'analyse : Colomiers - 34 chemin de l'Echut - Bât 5 - Z.I En Jacca -
31770 COLOMIERS

Date d'analyse : 19/02/25

Par : DPA/Clément DELESQUE

EXAMEN VISUEL ET MICROSCOPIQUE						
Couches analysées	Description	Texture	Couleur	Méthode d'analyse	Nombre de préparation	Nombre de grilles lues
Couche 1	fibralth	dur et fibreux	gris(e)	MET	3	2
						Type de fibre d'amiante détectée
						Non détecté -

Le "Non détecté" correspond à une teneur inférieure à notre limite de détection qui est de 0,1 % massique (intervalle de confiance à 95 %).

- Commentaires : présence de fibres minérales dont les propriétés morphologiques, cristallographiques et chimiques ne sont pas compatibles avec celles des 6 amiantes réglementaires. remarque_8

Validé le 19/02/25
Par DPA/Jérémy DAVID
Technicien laboratoire

L'accréditation du Cofrac atteste de la compétence technique du laboratoire pour les activités couvertes par l'accréditation et du bon fonctionnement d'un système de management de la qualité adapté. Les résultats ne se rapportent qu'aux objets soumis à l'essai. La reproduction du rapport n'est autorisée que sous sa forme intégrale. Seule la version du rapport d'essai faisant foi est celle se trouvant sur le serveur de résultats de DEKRA Prélèvements & Analyses.

Page 4 / 22



P01-P22.pdf 5/22



DEKRA Prélèvements & Analyses
Siège social : 19 rue Stuart Mill - Parc d'activité de
Limoges Sud Orange - 87000 LIMOGES
SAS au capital de 5 200 000 €
SIRET : 834306797 00012 - Code APE : 7120B
RCS : Limoges 834 306 797
N° Intracommunautaire : FR 12834306797
dpa.commerciaux.fr@dekra.com

E6435877-2501
CAISSE PRIMAIRE ASSURANCE MALADIE
238 RUE HAUTESSE
46000 CAHORS

DEKRA INDUSTRIAL
MIDI PYRENEES - CDP 6004
IMMEUBLE AURELIEN
29 AVENUE J.F. CHAMPOLLION - BP 43797
31037 TOULOUSE CEDEX 1
A l'attention de Jerome RABIER

Rapport d'essai N° 2003637 Révision 0
Nbre d'échantillon(s) : 22



RECHERCHE DE FIBRES D'AMIANTE DANS LES MATERIAUX

Seules les prestations repérées par le symbole * sont effectuées sous le couvert de l'accréditation.
Le laboratoire ne saurait être responsable de l'échantillonnage et du prélèvement des échantillons, qui incombent entièrement au client.

ECHANTILLON N° 1849515

DONNÉES CLIENT

Prélevé par :	Marc BOUILLOT	Transporté par :	TNT
Réceptionné par :	Natacha BACONNET	Le :	17/02/25
Référence de l'échantillon :	P005	Date de prélèvement :	13/02/25
Description de l'échantillon :	Calorifuges (tresses coquilles matelas...)		
Localisation :	SOUS SOL Parking Réseau CVC		

ANALYSE(S) *

Statut de l'échantillon : Conforme, échantillon apte à la préparation.
Arrêté du 1 er octobre 2019 – Parties pertinentes de la norme NFX 43-050
Préparation de l'échantillon par calcination et/ou attaque chimique suivant la méthode de préparation interne LAB/TEC/PR/001. Puis dépôt sur une grille de cuivre de microscopie carbonée en vue d'une analyse par microscopie électronique à transmission analytique (META).

Lieu d'analyse : Colomiers - 34 chemin de l'Echut – Bât 5 - Z.I En Jacca -
31770 COLOMIERS

Date d'analyse : 19/02/25

Par : DPA/Clément DELESQUE

EXAMEN VISUEL ET MICROSCOPIQUE							
Couches analysées	Description	Texture	Couleur	Méthode d'analyse	Nombre de préparation	Nombre de grilles lues	Type de fibre d'amiante détectée
Couche 1	mousse	souple	noir(e)	MET	1	2	Non détecté

Le "Non détecté" correspond à une teneur inférieure à notre limite de détection qui est de 0,1 % massique (intervalle de confiance à 95 %).

Validé le 19/02/25
Par DPA/Jérémy DAVID
Technicien laboratoire

L'accréditation du Cofrac atteste de la compétence technique du laboratoire pour les activités couvertes par l'accréditation et du bon fonctionnement d'un système de management de la qualité adapté. Les résultats ne se rapportent qu'aux objets soumis à l'essai. La reproduction du rapport n'est autorisée que sous sa forme intégrale. Seule la version du rapport d'essai faisant foi est celle se trouvant sur le serveur de résultats de DEKRA Prélèvements & Analyses.

Page 5 / 22



P01-P22.pdf 6/22



DEKRA Prélèvements & Analyses
Siège social : 19 rue Stuart Mill - Parc d'activité de
Limoges Sud Orange - 87000 LIMOGES
SAS au capital de 5 200 000 €
SIRET : 834306797 00012 - Code APE : 7120B
RCS : Limoges 834 306 797
N° Intracommunautaire : FR 12834306797
dpa.commerciaux.fr@dekra.com

E6435877-2501
CAISSE PRIMAIRE ASSURANCE MALADIE
238 RUE HAUTESSE
46000 CAHORS

DEKRA INDUSTRIAL
MIDI PYRENEES - CDP 6004
IMMEUBLE AURELIEN
29 AVENUE J.F. CHAMPOLLION - BP 43797
31037 TOULOUSE CEDEX 1
A l'attention de Jerome RABIER

Rapport d'essai N° 2003637 Révision 0
Nbre d'échantillon(s) : 22



RECHERCHE DE FIBRES D'AMIANTE DANS LES MATERIAUX

Seules les prestations repérées par le symbole * sont effectuées sous le couvert de l'accréditation.
Le laboratoire ne saurait être responsable de l'échantillonnage et du prélèvement des échantillons, qui incombent entièrement au client.

ECHANTILLON N° 1849516

DONNÉES CLIENT

Prélevé par : Marc BOUILLOT Transporté par : TNT
Réceptionné par : Natacha BACONNET Le : 17/02/25
Référence de l'échantillon : P006 Date de prélèvement : 13/02/25
Description de l'échantillon : Calorifuges (tresses coquilles matelas...)
Localisation : SOUS SOL Parking Réseau CVC
Remarques : pas d'amiante détecté au MOLF (toile)/FWI

ANALYSE(S) *

Statut de l'échantillon : Conforme, échantillon apte à la préparation.
Arrêté du 1 er octobre 2019 – Parties pertinentes de la norme NFX 43-050
Préparation de l'échantillon par calcination et/ou attaque chimique suivant la méthode de préparation interne LAB/TEC/PR/001. Puis dépôt sur une grille de cuivre de microscopie carbonée en vue d'une analyse par microscopie électronique à transmission analytique (META).

Lieu d'analyse : Colomiers - 34 chemin de l'Echut - Bât 5 - Z.I En Jacca -
31770 COLOMIERS

Date d'analyse : 19/02/25

Par : DPA/Clément DELESQUE

EXAMEN VISUEL ET MICROSCOPIQUE							
Couches analysées	Description	Texture	Couleur	Méthode d'analyse	Nombre de préparation	Nombre de grilles lues	Type de fibre d'amiante détectée
Couche 1	mousse	souple	noir(e)	MET	3	2	Non détecté -
Couche 2	toile	fibreuse(xe)	blanc(he)				
Couches indissociables :		1&2					

Motif d'indissociabilité : Risque de contamination croisée entre les couches.

Le "Non détecté" correspond à une teneur inférieure à notre limite de détection qui est de 0,1 % massique (intervalle de confiance à 95 %).

- Commentaires : présence de fibres minérales dont les propriétés morphologiques, cristallographiques et chimiques ne sont pas compatibles avec celles des 6 amiantes réglementaires. remarque_8

Validé le 19/02/25
Par DPA/Jérémy DAVID
Technicien laboratoire

L'accréditation du Cofrac atteste de la compétence technique du laboratoire pour les activités couvertes par l'accréditation et du bon fonctionnement d'un système de management de la qualité adapté. Les résultats ne se rapportent qu'aux objets soumis à l'essai. La reproduction du rapport n'est autorisée que sous sa forme intégrale. Seule la version du rapport d'essai faisant foi est celle se trouvant sur le serveur de résultats de DEKRA Prélèvements & Analyses.

Page 6 / 22



P01-P22.pdf 7/22



DEKRA Prélèvements & Analyses
Siège social : 19 rue Stuart Mill - Parc d'activité de
Limoges Sud Orange - 87000 LIMOGES
SAS au capital de 5 200 000 €
SIRET : 834306797 00012 - Code APE : 7120B
RCS : Limoges 834 306 797
N° Intracommunautaire : FR 12834306797
dpa.commerciaux.fr@dekra.com

E6435877-2501
CAISSE PRIMAIRE ASSURANCE MALADIE
238 RUE HAUTESSE
46000 CAHORS

DEKRA INDUSTRIAL
MIDI PYRENEES - CDP 6004
IMMEUBLE AURELIEN
29 AVENUE J.F. CHAMPOLLION - BP 43797
31037 TOULOUSE CEDEX 1
A l'attention de Jerome RABIER

Rapport d'essai N° 2003637 Révision 0
Nbre d'échantillon(s) : 22



RECHERCHE DE FIBRES D'AMIANTE DANS LES MATERIAUX

Seules les prestations repérées par le symbole * sont effectuées sous le couvert de l'accréditation.
Le laboratoire ne saurait être responsable de l'échantillonnage et du prélèvement des échantillons, qui incombent entièrement au client.

ECHANTILLON N° 1849517

DONNÉES CLIENT

Prélevé par :	Marc BOUILLOT	Transporté par :	TNT
Réceptionné par :	Natacha BACONNET	Le :	17/02/25
Référence de l'échantillon :	P007	Date de prélèvement :	13/02/25
Description de l'échantillon :	Panneaux collés vissés ou cloués		
Localisation :	SOUS SOL Parking plafond		
Remarques :	pas d'amiante détecté au MOLP (fibralth)/FWI		

ANALYSE(S) *

Statut de l'échantillon : Conforme, échantillon apte à la préparation.
Arrêté du 1er octobre 2019 – Parties pertinentes de la norme NFX 43-050
Préparation de l'échantillon par calcination et/ou attaque chimique suivant la méthode de préparation interne LAB/TEC/PR/001. Puis dépôt sur une grille de cuivre de microscopie carbonée en vue d'une analyse par microscopie électronique à transmission analytique (META).

Lieu d'analyse : Colomiers - 34 chemin de l'Echut - Bât 5 - Z.I En Jacca -
31770 COLOMIERS

Date d'analyse : 19/02/25

Par : DPA/Clément DELESQUE

EXAMEN VISUEL ET MICROSCOPIQUE						
Couches analysées	Description	Texture	Couleur	Méthode d'analyse	Nombre de préparation	Nombre de grilles lues
Couche 1	fibralth	dur(e) et fibreuse	gris(e)	MET	3	2
						Type de fibre d'amiante détectée
						Non détecté -

Le "Non détecté" correspond à une teneur inférieure à notre limite de détection qui est de 0,1 % massique (intervalle de confiance à 95 %).

- Commentaires : présence de fibres minérales dont les propriétés morphologiques, cristallographiques et chimiques ne sont pas compatibles avec celles des 6 amiantes réglementaires. remarque_8

Validé le 19/02/25
Par DPA/Jérémy DAVID
Technicien laboratoire

L'accréditation du Cofrac atteste de la compétence technique du laboratoire pour les activités couvertes par l'accréditation et du bon fonctionnement d'un système de management de la qualité adapté. Les résultats ne se rapportent qu'aux objets soumis à l'essai. La reproduction du rapport n'est autorisée que sous sa forme intégrale. Seule la version du rapport d'essai faisant foi est celle se trouvant sur le serveur de résultats de DEKRA Prélèvements & Analyses.

Page 7 / 22



P01-P22.pdf 8/22



DEKRA Prélèvements & Analyses
Siège social : 19 rue Stuart Mill - Parc d'activité de
Limoges Sud Orange - 87000 LIMOGES
SAS au capital de 5 200 000 €
SIRET : 834306797 00012 - Code APE : 7120B
RCS : Limoges 834 306 797
N° Intracommerciauteur : FR 12834306797
dpa.commerciaux.fr@dekra.com

E6435877-2501
CAISSE PRIMAIRE ASSURANCE MALADIE
238 RUE HAUTESSE
46000 CAHORS

DEKRA INDUSTRIAL
MIDI PYRENEES - CDP 6004
IMMEUBLE AURELIEN
29 AVENUE J.F. CHAMPOLLION - BP 43797
31037 TOULOUSE CEDEX 1
A l'attention de Jerome RABIER

Rapport d'essai N° 2003637 Révision 0
Nbre d'échantillon(s) : 22



RECHERCHE DE FIBRES D'AMIANTE DANS LES MATERIAUX

Seules les prestations repérées par le symbole * sont effectuées sous le couvert de l'accréditation.
Le laboratoire ne saurait être responsable de l'échantillonnage et du prélèvement des échantillons, qui incombent entièrement au client.

ECHANTILLON N° 1849518

DONNÉES CLIENT

Prélevé par :	Marc BOUILLLOT	Transporté par :	TNT
Réceptionné par :	Natacha BACONNET	Le :	17/02/25
Référence de l'échantillon :	P008	Date de prélèvement :	13/02/25
Description de l'échantillon :	Joints entre éléments filasse		
Localisation :	S0US SOL Parking réseau CVC		

Remarques: pas d'amiante détecté au MOLP (toile)/FWI

ANALYSE(S) *

Statut de l'échantillon : Conforme, échantillon apte à la préparation.
Arrêté du 1^{er} octobre 2019 – Parties pertinentes de la norme NF-X 43-050
Préparation de l'échantillon par calcination et/ou attaque acide et/ou attaque chimique suivant la méthode de préparation interne LAB/TEC/PR/001. Puis dépôt sur une grille de cuivre de microscopie carbonée en vue d'une analyse par microscopie électronique à transmission analytique (META).

Lieu d'analyse : Colomiers - 34 chemin de l'Echut - Bât 5 - Z.I En Jacca -
31770 COLOMIERS

Date d'analyse : 19/02/25

Par : DPA/Clément DELESQUE

EXAMEN VISUEL ET MICROSCOPIQUE							
Couches analysées	Description	Texture	Couleur	Méthode d'analyse	Nombre de préparation	Nombre de grilles lues	Type de fibre d'amiante détectée
Couche 1	matériau	pulvérulent(e)	noir(e)	MET	3	2	Non détecté -
Couche 2	toile	fibreux(se)	gris(e)				
Couches indissociables :		1&2					

Motif d'indissociabilité : Risque de contamination croisée entre les couches.

Le "Non détecté" correspond à une teneur inférieure à notre limite de détection qui est de 0,1 % massique (intervalle de confiance à 95 %).

- Commentaires : présence de fibres minérales dont les propriétés morphologiques, cristallographiques et chimiques ne sont pas compatibles avec celles des 6 amiantes réglementaires, remarque 8

Validé le 19/02/25
Par DPA/Jérémy DAVID
Technicien laboratoire

L'accréditation du Cofrac atteste de la compétence technique du laboratoire pour les activités couvertes par l'accréditation et du bon fonctionnement d'un système de management de la qualité adapté. Les résultats ne se rapportent qu'aux objets soumis à l'essai. La reproduction du rapport n'est autorisée que sous sa forme intégrale. Seule la version du rapport d'essai faisant foi est celle se trouvant sur le serveur de résultats de DEKRA Prélèvements & Analyses.

Page 8 / 22

Référence: AMITRAV-E6435877-2501

Reference: AMITRAV-E64358
DEKRA Industrial S.A.S.

Siège Social : 19 rue Stuart Mill, PA Limoges Sud Orange, BP 308 - 87008 LIMOGES Cedex 1
S.A.S. au Capital Social de 8 628 320 € - SIREN 433 250 834 RCS LIMOGES - NAF7120B - www.dekra-industrial.fr - TVA FR 44 433 250 834



P01-P22.pdf 9/22



DEKRA Prélèvements & Analyses
Siège social : 19 rue Stuart Mill - Parc d'activité de
Limoges Sud Orange - 87000 LIMOGES
SAS au capital de 5 200 000 €
SIRET : 834306797 00012 - Code APE : 7120B
RCS : Limoges 834 306 797
N° Intracommunautaire : FR 12834306797
dpa.commerciaux.fr@dekra.com

E6435877-2501
CAISSE PRIMAIRE ASSURANCE MALADIE
238 RUE HAUTESSE
46000 CAHORS

DEKRA INDUSTRIAL
MIDI PYRENEES - CDP 6004
IMMEUBLE AURELIEN
29 AVENUE J.F. CHAMPOLLION - BP 43797
31037 TOULOUSE CEDEX 1
A l'attention de Jerome RABIER

Rapport d'essai N° 2003637 Révision 0
Nbre d'échantillon(s) : 22



RECHERCHE DE FIBRES D'AMIANTE DANS LES MATERIAUX

Seules les prestations repérées par le symbole * sont effectuées sous le couvert de l'accréditation.
Le laboratoire ne saurait être responsable de l'échantillonnage et du prélèvement des échantillons, qui incombent entièrement au client.

ECHANTILLON N° 1849519

DONNÉES CLIENT

Prélevé par :	Marc BOUILLOT	Transporté par :	TNT
Réceptionné par :	Natacha BACONNET	Le :	17/02/25
Référence de l'échantillon :	P009	Date de prélèvement :	13/02/25
Description de l'échantillon :	Peinture		
Localisation :	SOUS SOL Parking Réseau CVC		

ANALYSE(S) *

Statut de l'échantillon : Conforme, échantillon apte à la préparation.
Arrêté du 1 er octobre 2019 – Parties pertinentes de la norme NFX 43-050
Préparation de l'échantillon par calcination et/ou attaque acide et/ou attaque chimique suivant la méthode de préparation interne
LAB/TEC/PR/001. Puis dépôt sur une grille de cuivre de microscopie carbonée en vue d'une analyse par microscopie électronique à
transmission analytique (META).

Lieu d'analyse : Colomiers - 34 chemin de l'Echut - Bât 5 - Z.I En Jacca -
31770 COLOMIERS

Date d'analyse : 19/02/25

Par : DPA/Clément DELESQUE

EXAMEN VISUEL ET MICROSCOPIQUE						
Couches analysées	Description	Texture	Couleur	Méthode d'analyse	Nombre de préparation	Nombre de grilles lues
Couche 1	peinture	cassant(e)	noir(e)	MET	1	2
						Type de fibre d'amiante détectée
						Non détecté

Le "Non détecté" correspond à une teneur inférieure à notre limite de détection qui est de 0,1 % massique (intervalle de confiance à 95 %).

Validé le 19/02/25
Par DPA/Jérémy DAVID
Technicien laboratoire

L'accréditation du Cofrac atteste de la compétence technique du laboratoire pour les activités couvertes par l'accréditation et du bon fonctionnement d'un système de management de la qualité adapté. Les résultats ne se rapportent qu'aux objets soumis à l'essai. La reproduction du rapport n'est autorisée que sous sa forme intégrale. Seule la version du rapport d'essai faisant foi est celle se trouvant sur le serveur de résultats de DEKRA Prélèvements & Analyses.

Page 9 / 22

Référence: AMITRAY-E6435877-2501

DEKRA Industrial S.A.S.

Siège Social : 19 rue Stuart Mill, PA Limoges Sud Orange, BP 308 - 87008 LIMOGES Cedex 1
S.A.S. au Capital Social de 8 628 320 € - SIREN 433 250 834 RCS LIMOGES - NAF7120B - www.dekra-industrial.fr - TVA FR 44 433 250 834

35 / 59



P01-P22.pdf 10/22



DEKRA Prélèvements & Analyses
Siège social : 19 rue Stuart Mill - Parc d'activité de
Limoges Sud Orange - 87000 LIMOGES
SAS au capital de 5 200 000 €
SIRET : 834306797 00012 - Code APE : 7120B
RCS : Limoges 834 306 797
N° Intracommunautaire : FR 12834306797
dpa.commerciaux.fr@dekra.com

E6435877-2501
CAISSE PRIMAIRE ASSURANCE MALADIE
238 RUE HAUTESSE
46000 CAHORS

DEKRA INDUSTRIAL
MIDI PYRENEES - CDP 6004
IMMEUBLE AURELIEN
29 AVENUE J.F. CHAMPOLLION - BP 43797
31037 TOULOUSE CEDEX 1
A l'attention de Jerome RABIER

Rapport d'essai N° 2003637 Révision 0
Nbre d'échantillon(s) : 22



RECHERCHE DE FIBRES D'AMIANTE DANS LES MATERIAUX

Seules les prestations repérées par le symbole * sont effectuées sous le couvert de l'accréditation.
Le laboratoire ne saurait être responsable de l'échantillonnage et du prélèvement des échantillons, qui incombent entièrement au client.

ECHANTILLON N° 1849525

DONNÉES CLIENT

Prélevé par :	Marc BOUILLOT	Transporté par :	TNT
Réceptionné par :	Natacha BACONNET	Le :	17/02/25
Référence de l'échantillon :	P010	Date de prélèvement :	13/02/25
Description de l'échantillon :	Panneaux et plaques		
Localisation :	RDC C146 Plafond		

ANALYSE(S) *

Statut de l'échantillon : Conforme, échantillon apte à la préparation.

Arrêté du 1er octobre 2019 - Norme HSG 248 Appendix 2

Après une recherche détaillée et complète sous stéréomicroscope, les fibres représentatives sont montées entre lame et lamelle dans un liquide à indice de réfraction approprié en vue d'une identification par microscope optique à lumière polarisée (MOLP). Préparation par traitement mécanique selon notre procédure interne LAB/TEC/PR/002.

Lieu d'analyse : Colomiers - 34 chemin de l'Echut - Bât 5 - Z.I En Jacca -
31770 COLOMIERS

Date d'analyse : 19/02/25

Par : DPA/Florian WIESMANN

EXAMEN VISUEL ET MICROSCOPIQUE						
Couches analysées	Description	Texture	Couleur	Méthode d'analyse	Nombre de préparation	Type de fibre d'amiante détectée
Couche 1	faux plafond	fibreuse(se)	marron	MOLP	2	Non détecté -

La couche peut renfermer une teneur inférieure à la limite de détection garantie de fibres d'amiante optiquement observable. Pour être observable, une fibre doit avoir un diamètre supérieur à 0,2µm.

Le "Non détecté" correspond à une teneur inférieure à notre limite de détection qui est de 0,1 % massique (intervalle de confiance à 95 %).

- Commentaires : présence de fibres minérales dont les propriétés morphologiques et optiques ne sont pas compatibles avec celles des 6 amiantes réglementaires. remarque_5

Validé le 19/02/25
Par DPA/Jérémy DAVID
Technicien laboratoire

L'accréditation du Cofrac atteste de la compétence technique du laboratoire pour les activités couvertes par l'accréditation et du bon fonctionnement d'un système de management de la qualité adapté. Les résultats ne se rapportent qu'aux objets soumis à l'essai. La reproduction du rapport n'est autorisée que sous sa forme intégrale. Seule la version du rapport d'essai faisant foi est celle se trouvant sur le serveur de résultats de DEKRA Prélèvements & Analyses.

Page 10 / 22

Référence: AMITRAY-E6435877-2501

DEKRA Industrial S.A.S.

Siège Social : 19 rue Stuart Mill, PA Limoges Sud Orange, BP 308 - 87008 LIMOGES Cedex 1

S.A.S. au Capital Social de 8 628 320 € - SIREN 433 250 834 RCS LIMOGES - NAF7120B - www.dekra-industrial.fr - TVA FR 44 433 250 834

36 / 59



P01-P22.pdf 11/22



DEKRA Prélèvements & Analyses
Siège social : 19 rue Stuart Mill - Parc d'activité de
Limoges Sud Orange - 87000 LIMOGES
SAS au capital de 5 200 000 €
SIRET : 834306797 00012 - Code APE : 7120B
RCS : Limoges 834 306 797
N° Intracommunautaire : FR 12834306797
dpa.commerciaux.fr@dakra.com
E6435877-2501
CAISSE PRIMAIRE ASSURANCE MALADIE
238 RUE HAUTESSE
46000 CAHORS

DEKRA INDUSTRIAL
MIDI PYRENEES - CDP 6004
IMMEUBLE AURELIEN
29 AVENUE J.F. CHAMPOLLION - BP 43797
31037 TOULOUSE CEDEX 1
A l'attention de Jerome RABIER
Rapport d'essai N° 2003637 Révision 0
Nbre d'échantillon(s) : 22



RECHERCHE DE FIBRES D'AMIANTE DANS LES MATERIAUX

Seules les prestations repérées par le symbole * sont effectuées sous le couvert de l'accréditation.
Le laboratoire ne saurait être responsable de l'échantillonnage et du prélèvement des échantillons, qui incombent entièrement au client.

ECHANTILLON N° 1849533

DONNÉES CLIENT

Prélevé par : Marc BOUILLOT Transporté par : TNT
Réceptionné par : Natacha BACONNET Le : 17/02/25
Référence de l'échantillon : P011 Date de prélèvement : 13/02/25
Description de l'échantillon : Enduits a base de plâtre ou
ciment projetés lissés ou
talochés
Localisation : R+1 C239 Plafond

ANALYSE(S) *

Statut de l'échantillon : Conforme, échantillon apte à la préparation.
Arrêté du 1 er octobre 2019 – Parties pertinentes de la norme NFX 43-050
Préparation de l'échantillon par calcination et/ou attaque acide et/ou attaque chimique suivant la méthode de préparation interne
LAB/TEC/PR/001. Puis dépôt sur une grille de cuivre de microscopie carbonée en vue d'une analyse par microscopie électronique à
transmission analytique (META).
Lieu d'analyse : Colomiers - 34 chemin de l'Echut – Bât 5 - Z.I En Jacca -
31770 COLOMIERS
Date d'analyse : 19/02/25 Par : DPA/Clément DELESQUE

EXAMEN VISUEL ET MICROSCOPIQUE							
Couches analysées	Description	Texture	Couleur	Méthode d'analyse	Nombre de préparation	Nombre de grilles lues	Type de fibre d'amiante détectée
Couche 1	enduit	dur(e)	blanc(he)	MET	1	2	Non détecté

Le "Non détecté" correspond à une teneur inférieure à notre limite de détection qui est de 0,1 % massique (intervalle de confiance à 95 %).

Validé le 19/02/25
Par DPA/Jérémy DAVID
Technicien laboratoire

L'accréditation du Cofrac atteste de la compétence technique du laboratoire pour les activités couvertes par l'accréditation et du bon fonctionnement d'un système de management de la qualité adapté. Les résultats ne se rapportent qu'aux objets soumis à l'essai. La reproduction du rapport n'est autorisée que sous sa forme intégrale. Seule la version du rapport d'essai faisant foi est celle se trouvant sur le serveur de résultats de DEKRA
Prélèvements & Analyses.

Page 11 / 22



P01-P22.pdf 12/22



DEKRA Prélèvements & Analyses
Siège social : 19 rue Stuart Mill - Parc d'activité de
Limoges Sud Orange - 87000 LIMOGES
SAS au capital de 5 200 000 €
SIRET : 834306797 00012 - Code APE : 7120B
RCS : Limoges 834 306 797
N° Intracommerciautaire : FR 12834306797
dpa.commerciaux.fr@dekra.com

E6435877-2501
CAISSE PRIMAIRE ASSURANCE MALADIE
238 RUE HAUTESSE
46000 CAHORS

DEKRA INDUSTRIAL
MIDI PYRENEES - CDP 6004
IMMEUBLE AURELIEN
29 AVENUE J.F. CHAMPOLLION - BP 43797
31037 TOULOUSE CEDEX 1
A l'attention de Jerome RABIER

Rapport d'essai N° 2003637 Révision 0
Nbre d'échantillon(s) : 22



RECHERCHE DE FIBRES D'AMIANTE DANS LES MATERIAUX

Seules les prestations repérées par le symbole * sont effectuées sous le couvert de l'accréditation.
Le laboratoire ne saurait être responsable de l'échantillonnage et du prélèvement des échantillons, qui incombent entièrement au client.

ECHANTILLON N° 1849535

DONNÉES CLIENT

Prélevé par :	Marc BOUILLLOT	Transporté par :	TNT
Réceptionné par :	Natacha BACONNET	Le :	17/02/25
Référence de l'échantillon :	P012	Date de prélèvement :	13/02/25
Description de l'échantillon :	Placoplatre peinture		
Localisation :	R+1 C239 tous les murs		

ANALYSE(S) *

Statut de l'échantillon : Conforme, échantillon apte à la préparation.
Arrêté du 1^{er} octobre 2019 – Parties pertinentes de la norme NF-X 43-050
Préparation de l'échantillon par calcination et/ou attaque acide et/ou attaque chimique suivant la méthode de préparation interne LAB/TEC/PR/001. Puis dépôt sur une grille de cuivre de microscopie carbonée en vue d'une analyse par microscopie électronique à transmission analytique (META).

Lieu d'analyse : Colomiers - 34 chemin de l'Echut - Bât 5 - Z.I En Jacca - 31770 COLOMIERS

Date d'analyse : 19/02/25

Par : DPA/Clément DELESQUE

EXAMEN VISUEL ET MICROSCOPIQUE							
Couches analysées	Description	Texture	Couleur	Méthode d'analyse	Nombre de préparation	Nombre de grilles lues	Type de fibre d'amiante détectée
Couche 1	enduit peinture	dur(e)	beige	MET	1	2	Non détecté
Couche 2		cassant(e)	blanc(he)				
Couches indissociables :		1&2					

Motif d'indissociabilité : Finesse de couche(s) ne permettant pas la séparation

Le "Non détecté" correspond à une teneur inférieure à notre limite de détection qui est de 0,1 % massique (intervalle de confiance à 95 %).

Validé le 19/02/25
Par DPA/Jérémy DAVID
Technicien laboratoire

L'accréditation du Cofrac atteste de la compétence technique du laboratoire pour les activités couvertes par l'accréditation et du bon fonctionnement d'un système de management de la qualité adapté. Les résultats ne se rapportent qu'aux objets soumis à l'essai. La reproduction du rapport n'est autorisée que sous sa forme intégrale. Seule la version du rapport d'essai faisant foi est celle se trouvant sur le serveur de résultats de DEKRA Prélèvements & Analyses.

Page 12 / 22

Référence: AMITRAV-E6435877-2501

DEKRA Industrial S.A.S.

Siège Social : 19 rue Stuart Mill, PA Limoges Sud Orange, BP 308 - 87008 LIMOGES Cedex 1
S.A.S. au Capital Social de 8 628 320 € - SIREN 433 250 834 RCS LIMOGES - NAF7120B - www.dekra-industrial.fr - TVA FR 44 433 250 834

38 / 59



P01-P22.pdf 13/22



DEKRA Prélèvements & Analyses
Siège social : 19 rue Stuart Mill - Parc d'activité de
Limoges Sud Orange - 87000 LIMOGES
SAS au capital de 5 200 000 €
SIRET : 834306797 00012 - Code APE : 7120B
RCS : Limoges 834 306 797
N° Intracommunautaire : FR 12834306797
dpa.commerciaux.fr@dekra.com
E6435877-2501
CAISSE PRIMAIRE ASSURANCE MALADIE
238 RUE HAUTESSE
46000 CAHORS

DEKRA INDUSTRIAL
MIDI PYRENEES - CDP 6004
IMMEUBLE AURELIEN
29 AVENUE J.F. CHAMPOLLION - BP 43797
31037 TOULOUSE CEDEX 1
A l'attention de Jerome RABIER
Rapport d'essai N° 2003637 Révision 0
Nbre d'échantillon(s) : 22



RECHERCHE DE FIBRES D'AMIANTE DANS LES MATERIAUX

Seules les prestations repérées par le symbole * sont effectuées sous le couvert de l'accréditation.
Le laboratoire ne saurait être responsable de l'échantillonnage et du prélèvement des échantillons, qui incombent entièrement au client.

ECHANTILLON N° 1849537

DONNÉES CLIENT

Prélevé par :	Marc BOUILLOT	Transporté par :	TNT
Réceptionné par :	Natacha BACONNET	Le :	17/02/25
Référence de l'échantillon :	P013	Date de prélèvement :	13/02/25
Description de l'échantillon :	Ragréages		
Localisation :	R+1 couloir 1 sol		

ANALYSE(S) *

Statut de l'échantillon : Conforme, échantillon apte à la préparation.
Arrêté du 1 er octobre 2019 – Parties pertinentes de la norme NFX 43-050
Préparation de l'échantillon par calcination et/ou attaque acide et/ou attaque chimique suivant la méthode de préparation interne
LAB/TEC/PR/001. Puis dépôt sur une grille de cuivre de microscopie carbonée en vue d'une analyse par microscopie électronique à
transmission analytique (META).

Lieu d'analyse : Colomiers - 34 chemin de l'Echut – Bât 5 - Z.I En Jacca -
31770 COLOMIERS

Date d'analyse : 19/02/25

Par : DPA/Clément DELESQUE

EXAMEN VISUEL ET MICROSCOPIQUE						
Couches analysées	Description	Texture	Couleur	Méthode d'analyse	Nombre de préparation	Nombre de grilles lues
Couche 1	ragréage	dur(e)	gris(e)	MET	1	2
						Non détecté

Le "Non détecté" correspond à une teneur inférieure à notre limite de détection qui est de 0,1 % massique (intervalle de confiance à 95 %).

Validé le 19/02/25
Par DPA/Jérémy DAVID
Technicien laboratoire

L'accréditation du Cofrac atteste de la compétence technique du laboratoire pour les activités couvertes par l'accréditation et du bon fonctionnement d'un système de management de la qualité adapté. Les résultats ne se rapportent qu'aux objets soumis à l'essai. La reproduction du rapport n'est autorisée que sous sa forme intégrale. Seule la version du rapport d'essai faisant foi est celle se trouvant sur le serveur de résultats de DEKRA Prélèvements & Analyses.

Page 13 / 22



P01-P22.pdf 14/22



DEKRA Prélèvements & Analyses
Siège social : 19 rue Stuart Mill - Parc d'activité de
Limoges Sud Orange - 87000 LIMOGES
SAS au capital de 5 200 000 €
SIRET : 834306797 00012 - Code APE : 7120B
RCS : Limoges 834 306 797
N° Intracommunautaire : FR 12834306797
dpa.commerciaux.fr@dekra.com

E6435877-2501
CAISSE PRIMAIRE ASSURANCE MALADIE
238 RUE HAUTESSE
46000 CAHORS

DEKRA INDUSTRIAL
MIDI PYRENEES - CDP 6004
IMMEUBLE AURELIEN
29 AVENUE J.F. CHAMPOLLION - BP 43797
31037 TOULOUSE CEDEX 1
A l'attention de Jerome RABIER

Rapport d'essai N° 2003637 Révision 0
Nbre d'échantillon(s) : 22



RECHERCHE DE FIBRES D'AMIANTE DANS LES MATERIAUX

Seules les prestations repérées par le symbole * sont effectuées sous le couvert de l'accréditation.
Le laboratoire ne saurait être responsable de l'échantillonnage et du prélèvement des échantillons, qui incombent entièrement au client.

ECHANTILLON N° 1849541

DONNÉES CLIENT

Prélevé par :	Marc BOUILLOT	Transporté par :	TNT
Réceptionné par :	Natacha BACONNET	Le :	17/02/25
Référence de l'échantillon :	P014	Date de prélèvement :	13/02/25
Description de l'échantillon :	Panneaux et plaques		
Localisation :	R+1 sanitaires plafond		

ANALYSE(S) *

Statut de l'échantillon : Conforme, échantillon apte à la préparation.

Arrêté du 1er octobre 2019- Norme HSG 248 Appendix 2

Après une recherche détaillée et complète sous stéréomicroscope, les fibres représentatives sont montées entre lame et lamelle dans un liquide à indice de réfraction approprié en vue d'une identification par microscope optique à lumière polarisée (MOLP). Préparation par traitement mécanique selon notre procédure interne LAB/TEC/PR/002.

Lieu d'analyse : Colomiers - 34 chemin de l'Echut - Bât 5 - Z.I En Jacca -
31770 COLOMIERS

Date d'analyse : 19/02/25

Par : DPA/Florian WIESMANN

EXAMEN VISUEL ET MICROSCOPIQUE						
Couches analysées	Description	Texture	Couleur	Méthode d'analyse	Nombre de préparation	Type de fibre d'amiante détectée
Couche 1	faux plafond	fibreuse(se)	marron	MOLP	2	Non détecté -

La couche peut renfermer une teneur inférieure à la limite de détection garantie de fibres d'amiante optiquement observable. Pour être observable, une fibre doit avoir un diamètre supérieur à 0,2µm.

Le "Non détecté" correspond à une teneur inférieure à notre limite de détection qui est de 0,1 % massique (intervalle de confiance à 95 %).

- Commentaires : présence de fibres minérales dont les propriétés morphologiques et optiques ne sont pas compatibles avec celles des 6 amiantes réglementaires. remarque_5

Validé le 19/02/25
Par DPA/Jérémy DAVID
Technicien laboratoire

L'accréditation du Cofrac atteste de la compétence technique du laboratoire pour les activités couvertes par l'accréditation et du bon fonctionnement d'un système de management de la qualité adapté. Les résultats ne se rapportent qu'aux objets soumis à l'essai. La reproduction du rapport n'est autorisée que sous sa forme intégrale. Seule la version du rapport d'essai faisant foi est celle se trouvant sur le serveur de résultats de DEKRA Prélèvements & Analyses.

Page 14 / 22

Référence: AMITRAY-E6435877-2501

DEKRA Industrial S.A.S.

Siège Social : 19 rue Stuart Mill, PA Limoges Sud Orange, BP 308 - 87008 LIMOGES Cedex 1

S.A.S. au Capital Social de 8 628 320 € - SIREN 433 250 834 RCS LIMOGES - NAF7120B - www.dekra-industrial.fr - TVA FR 44 433 250 834

40 / 59



P01-P22.pdf 15/22



DEKRA Prélèvements & Analyses
Siège social : 19 rue Stuart Mill - Parc d'activité de
Limoges Sud Orange - 87000 LIMOGES
SAS au capital de 5 200 000 €
SIRET : 834306797 00012 - Code APE : 7120B
RCS : Limoges 834 306 797
N° Intracommunautaire : FR 12834306797
dpa.commerciaux.fr@dekra.com

E6435877-2501
CAISSE PRIMAIRE ASSURANCE MALADIE
238 RUE HAUTESSE
46000 CAHORS

DEKRA INDUSTRIAL
MIDI PYRENEES - CDP 6004
IMMEUBLE AURELIEN
29 AVENUE J.F. CHAMPOLLION - BP 43797
31037 TOULOUSE CEDEX 1
A l'attention de Jerome RABIER

Rapport d'essai N° 2003637 Révision 0
Nbre d'échantillon(s) : 22



RECHERCHE DE FIBRES D'AMIANTE DANS LES MATERIAUX

Seules les prestations repérées par le symbole * sont effectuées sous le couvert de l'accréditation.
Le laboratoire ne saurait être responsable de l'échantillonnage et du prélèvement des échantillons, qui incombent entièrement au client.

ECHANTILLON N° 1849544

DONNÉES CLIENT

Prélevé par :	Marc BOUILLOT	Transporté par :	TNT
Réceptionné par :	Natacha BACONNET	Le :	17/02/25
Référence de l'échantillon :	P015	Date de prélèvement :	13/02/25
Description de l'échantillon :	Enduits a base de plâtre ou ciment projetés lissés ou talochés		
Localisation :	R+1 archives plafond		

ANALYSE(S) *

Statut de l'échantillon : Conforme, échantillon apte à la préparation.
Arrêté du 1 er octobre 2019 – Parties pertinentes de la norme NFX 43-050
Préparation de l'échantillon par calcination et/ou attaque acide et/ou attaque chimique suivant la méthode de préparation interne LAB/TEC/PR/001. Puis dépôt sur une grille de cuivre de microscopie carbonée en vue d'une analyse par microscopie électronique à transmission analytique (META).

Lieu d'analyse : Colomiers - 34 chemin de l'Echut – Bât 5 - Z.I En Jacca -
31770 COLOMIERS

Date d'analyse : 19/02/25

Par : DPA/Clément DELESQUE

EXAMEN VISUEL ET MICROSCOPIQUE							
Couches analysées	Description	Texture	Couleur	Méthode d'analyse	Nombre de préparation	Nombre de grilles lues	Type de fibre d'amiante détectée
Couche 1	enduit peinture	dur(e)	gris(e)	MET	1	2	Non détecté
Couche 2		cassant(e)	blanc(he)				
Couches indissociables :		1&2					

Motif d'indissociabilité : Finesse de couche(s) ne permettant pas la séparation
Le "Non détecté" correspond à une teneur inférieure à notre limite de détection qui est de 0,1 % massique (intervalle de confiance à 95 %).

Validé le 19/02/25
Par DPA/Jérémy DAVID
Technicien laboratoire

L'accréditation du Cofrac atteste de la compétence technique du laboratoire pour les activités couvertes par l'accréditation et du bon fonctionnement d'un système de management de la qualité adapté. Les résultats ne se rapportent qu'aux objets soumis à l'essai. La reproduction du rapport n'est autorisée que sous sa forme intégrale. Seule la version du rapport d'essai faisant foi est celle se trouvant sur le serveur de résultats de DEKRA Prélèvements & Analyses.

Page 15 / 22

P01-P22.pdf 16/22

DEKRA prélèvements & analyses

DEKRA Prélèvements & Analyses
Siège social : 19 rue Stuart Mill - Parc d'activité de
Limoges Sud Orange - 87000 LIMOGES
SAS au capital de 5 200 000 €
SIRET : 834306797 00012 - Code APE : 7120B
RCS : Limoges 834 306 797
N° Intracommunautaire : FR 12834306797
dpa.commerciaux.fr@dekra.com

E6435877-2501
CAISSE PRIMAIRE ASSURANCE MALADIE
238 RUE HAUTESSE
46000 CAHORS

DEKRA INDUSTRIAL
MIDI PYRENEES - CDP 6004
IMMEUBLE AURELIEN
29 AVENUE J.F. CHAMPOLLION - BP 43797
31037 TOULOUSE CEDEX 1
A l'attention de Jerome RABIER

Rapport d'essai N° 2003637 Révision 0
Nbre d'échantillon(s) : 22

cofrac
ESSAIS
ACCREDITATION
N° 1-6766
Site des sites d'analyse de matériaux sur www.cofrac.fr

RECHERCHE DE FIBRES D'AMIANTE DANS LES MATERIAUX

Seules les prestations repérées par le symbole * sont effectuées sous le couvert de l'accréditation.
Le laboratoire ne saurait être responsable de l'échantillonnage et du prélèvement des échantillons, qui incombent entièrement au client.

ECHANTILLON N° 1849545

DONNÉES CLIENT

Prélevé par :	Marc BOUILLOT	Transporté par :	TNT
Réceptionné par :	Natacha BACONNET	Le :	17/02/25
Référence de l'échantillon :	P016	Date de prélèvement :	13/02/25
Description de l'échantillon :	Ragréages		
Localisation :	R+1 couloir 2 sol		

ANALYSE(S) *

Statut de l'échantillon : Conforme, échantillon apte à la préparation.
Arrêté du 1 er octobre 2019 – Parties pertinentes de la norme NFX 43-050
Préparation de l'échantillon par calcination et/ou attaque acide et/ou attaque chimique suivant la méthode de préparation interne LAB/TEC/PR/001. Puis dépôt sur une grille de cuivre de microscopie carbonée en vue d'une analyse par microscopie électronique à transmission analytique (META).

Lieu d'analyse : Colomiers - 34 chemin de l'Echut – Bât 5 - Z.I En Jacca -
31770 COLOMIERS

Date d'analyse : 19/02/25

Par : DPA/Clément DELESQUE

EXAMEN VISUEL ET MICROSCOPIQUE							
Couches analysées	Description	Texture	Couleur	Méthode d'analyse	Nombre de préparation	Nombre de grilles lues	Type de fibre d'amiante détectée
Couche 1	ragréage	dur(e)	gris(e)	MET	1	2	Non détecté

Le "Non détecté" correspond à une teneur inférieure à notre limite de détection qui est de 0,1 % massique (intervalle de confiance à 95 %).

Validé le 19/02/25
Par DPA/Jérémy DAVID
Technicien laboratoire

L'accréditation du Cofrac atteste de la compétence technique du laboratoire pour les activités couvertes par l'accréditation et du bon fonctionnement d'un système de management de la qualité adapté. Les résultats ne se rapportent qu'aux objets soumis à l'essai. La reproduction du rapport n'est autorisée que sous sa forme intégrale. Seule la version du rapport d'essai faisant foi est celle se trouvant sur le serveur de résultats de DEKRA Prélèvements & Analyses.

Page 16 / 22

P01-P22.pdf 17/22



DEKRA Prélèvements & Analyses
Siège social : 19 rue Stuart Mill - Parc d'activité de
Limoges Sud Orange - 87000 LIMOGES
SAS au capital de 5 200 000 €
SIRET : 834306797 00012 - Code APE : 7120B
RCS : Limoges 834 306 797
N° Intracommunautaire : FR 12834306797
dpa.commerciaux.fr@dekra.com

E6435877-2501
CAISSE PRIMAIRE ASSURANCE MALADIE
238 RUE HAUTESSE
46000 CAHORS

DEKRA INDUSTRIAL
MIDI PYRENEES - CDP 6004
IMMEUBLE AURELIEN
29 AVENUE J.F. CHAMPOLLION - BP 43797
31037 TOULOUSE CEDEX 1
A l'attention de Jerome RABIER

Rapport d'essai N° 2003637 Révision 0
Nbre d'échantillon(s) : 22



RECHERCHE DE FIBRES D'AMIANTE DANS LES MATERIAUX

Seules les prestations repérées par le symbole * sont effectuées sous le couvert de l'accréditation.
Le laboratoire ne saurait être responsable de l'échantillonnage et du prélèvement des échantillons, qui incombent entièrement au client.

ECHANTILLON N° 1849547

DONNÉES CLIENT

Prélevé par :	Marc BOUILLOT	Transporté par :	TNT
Réceptionné par :	Natacha BACONNET	Le :	17/02/25
Référence de l'échantillon :	P017	Date de prélèvement :	13/02/25
Description de l'échantillon :	Ragréages (dans placard)		
Localisation :	R+1 couloir sol		

ANALYSE(S) *

Statut de l'échantillon : Conforme, échantillon apte à la préparation.
Arrêté du 1 er octobre 2019 – Parties pertinentes de la norme NFX 43-050
Préparation de l'échantillon par calcination et/ou attaque acide et/ou attaque chimique suivant la méthode de préparation interne
LAB/TEC/PR/001. Puis dépôt sur une grille de cuivre de microscopie carbonée en vue d'une analyse par microscopie électronique à
transmission analytique (META).

Lieu d'analyse : Colomiers - 34 chemin de l'Echut – Bât 5 - Z.I En Jacca -
31770 COLOMIERS

Date d'analyse : 19/02/25

Par : DPA/Clément DELESQUE

EXAMEN VISUEL ET MICROSCOPIQUE							
Couches analysées	Description	Texture	Couleur	Methode d'analyse	Nombre de préparation	Nombre de grilles lues	Type de fibre d'amiante détectée
Couche 1	ragréage peinture	dur(e)	gris(e)	MET	1	2	Non détecté
Couche 2		cassant(e)	marron				
Couches indissociables :		1&2					

Motif d'indissociabilité : Finesse de couche(s) ne permettant pas la séparation
Le "Non détecté" correspond à une teneur inférieure à notre limite de détection qui est de 0,1 % massique (intervalle de confiance à 95 %).

Validé le 19/02/25
Par DPA/Jérémy DAVID
Technicien laboratoire

L'accréditation du Cofrac atteste de la compétence technique du laboratoire pour les activités couvertes par l'accréditation et du bon fonctionnement d'un système de management de la qualité adapté. Les résultats ne se rapportent qu'aux objets soumis à l'essai. La reproduction du rapport n'est autorisée que sous sa forme intégrale. Seule la version du rapport d'essai faisant foi est celle se trouvant sur le serveur de résultats de DEKRA Prélèvements & Analyses.

Page 17 / 22



P01-P22.pdf 18/22



DEKRA Prélèvements & Analyses
Siège social : 19 rue Stuart Mill - Parc d'activité de
Limoges Sud Orange - 87000 LIMOGES
SAS au capital de 5 200 000 €
SIRET : 834306797 00012 - Code APE : 7120B
RCS : Limoges 834 306 797
N° Intracommerciautaire : FR 12834306797
dpa.commerciaux.fr@dekra.com

E6435877-2501
CAISSE PRIMAIRE ASSURANCE MALADIE
238 RUE HAUTESSE
46000 CAHORS

DEKRA INDUSTRIAL
MIDI PYRENEES - CDP 6004
IMMEUBLE AURELIEN
29 AVENUE J.F. CHAMPOLLION - BP 43797
31037 TOULOUSE CEDEX 1
A l'attention de Jerome RABIER

Rapport d'essai N° 2003637 Révision 0
Nbre d'échantillon(s) : 22



RECHERCHE DE FIBRES D'AMIANTE DANS LES MATERIAUX

Seules les prestations repérées par le symbole * sont effectuées sous le couvert de l'accréditation.
Le laboratoire ne saurait être responsable de l'échantillonnage et du prélèvement des échantillons, qui incombent entièrement au client.

ECHANTILLON N° 1849558

DONNÉES CLIENT

Prélevé par :	Marc BOUILLLOT	Transporté par :	TNT
Réceptionné par :	Natacha BACONNET	Le :	17/02/25
Référence de l'échantillon :	P018	Date de prélèvement :	13/02/25
Description de l'échantillon :	Calorifuges (tresses coquilles matalas..)		
Localisation :	Chaudière Réseau CVC		

ANALYSE(S) *

Statut de l'échantillon : Conforme, échantillon apte à la préparation.
Arrêté du 1er octobre 2019– Norme HSG 248 Appendix 2
Après une recherche détaillée et complète sous stéréomicroscope, les fibres représentatives sont montées entre lame et lamelle dans un liquide à indice de réfraction approprié en vue d'une identification par microscope optique à lumière polarisée (MOLP). Préparation par traitement mécanique selon notre procédure interne LAB/TEC/PR002.

Lieu d'analyse : Colomiers - 34 chemin de l'Echut - Bât 5 - Z.I En Jacca - 31770 COLOMIERS

Date d'analyse : 19/02/25

Par : DPA/Florian WIESMANN

EXAMEN VISUEL ET MICROSCOPIQUE						
Couches analysées	Description	Texture	Couleur	Méthode d'analyse	Nombre de préparation	Type de fibre d'amiante détectée
Couche 1	laine	fibreuse(se)	jaune	MOLP	2	Non détecté -

La couche peut renfermer une teneur inférieure à la limite de détection garantie de fibres d'amiante optiquement observable. Pour être observable, une fibre doit avoir un diamètre supérieur à 0,2µm.

Le "Non détecté" correspond à une teneur inférieure à notre limite de détection qui est de 0,1 % massique (intervalle de confiance à 95 %).

- Commentaires : présence de fibres minérales dont les propriétés morphologiques et optiques ne sont pas compatibles avec celles des 6 amiantes réglementaires, remarque 5

Validé le 19/02/25
Par DPA/Jérémy DAVID
Technicien laboratoire

2/25
ny DAVID
oratoire

L'accréditation du Cofrac atteste de la compétence technique du laboratoire pour les activités couvertes par l'accréditation et du bon fonctionnement d'un système de management de la qualité adapté. Les résultats ne se rapportent qu'aux objets soumis à l'essai. La reproduction du rapport n'est autorisée que sous sa forme intégrale. Seule la version du rapport d'essai faisant foi est celle se trouvant sur le serveur de résultats de DEKRA Prélèvements & Analyses.

Page 18 / 22

Référence: AMITRAV-E6435877-2501
DEKRA Industrial S.A.S.
 Siège Social : 19 rue Stuart Mill, PA Limoges Sud Orange, BP 308 - 87008 LIMOGES Cedex 1
 S.A.S. au Capital Social de 8 628 320 € - SIREN 433 250 834 RCS LIMOGES - NAF7120B - www.dekra-industrial.fr - TVA FR 44 433 250 834

44 / 59



P01-P22.pdf 19/22



DEKRA Prélèvements & Analyses
Siège social : 19 rue Stuart Mill - Parc d'activité de
Limoges Sud Orange - 87000 LIMOGES
SAS au capital de 5 200 000 €
SIRET : 834306797 00012 - Code APE : 7120B
RCS : Limoges 834 306 797
N° Intracommunautaire : FR 12834306797
dpa.commerciaux.fr@dekra.com
E6435877-2501
CAISSE PRIMAIRE ASSURANCE MALADIE
238 RUE HAUTESSE
46000 CAHORS

DEKRA INDUSTRIAL
MIDI PYRENEES - CDP 6004
IMMEUBLE AURELIEN
29 AVENUE J.F. CHAMPOLLION - BP 43797
31037 TOULOUSE CEDEX 1
A l'attention de Jerome RABIER
Rapport d'essai N° 2003637 Révision 0
Nbre d'échantillon(s) : 22



RECHERCHE DE FIBRES D'AMIANTE DANS LES MATERIAUX

Seules les prestations repérées par le symbole * sont effectuées sous le couvert de l'accréditation.
Le laboratoire ne saurait être responsable de l'échantillonnage et du prélèvement des échantillons, qui incombent entièrement au client.

ECHANTILLON N° 1849560

DONNÉES CLIENT

Prélevé par :	Marc BOUILLOT	Transporté par :	TNT
Réceptionné par :	Natacha BACONNET	Le :	17/02/25
Référence de l'échantillon :	P019	Date de prélèvement :	13/02/25
Description de l'échantillon :	Métal Peinture		
Localisation :	Chaufferie Réseau CVC		

ANALYSE(S) *

Statut de l'échantillon : Conforme, échantillon apte à la préparation.
Arrêté du 1 er octobre 2019 – Parties pertinentes de la norme NFX 43-050
Préparation de l'échantillon par calcination et/ou attaque acide et/ou attaque chimique suivant la méthode de préparation interne
LAB/TEC/PR/001. Puis dépôt sur une grille de cuivre de microscopie carbonée en vue d'une analyse par microscopie électronique à
transmission analytique (META).

Lieu d'analyse : Colomiers - 34 chemin de l'Echut – Bât 5 - Z.I En Jacca -
31770 COLOMIERS

Date d'analyse : 19/02/25

Par : DPA/Clément DELESQUE

EXAMEN VISUEL ET MICROSCOPIQUE						
Couches analysées	Description	Texture	Couleur	Méthode d'analyse	Nombre de préparation	Nombre de grilles lues
Couche 1	peinture	cassant(e)	vert(e)	MET	1	2
						Non détecté

Le "Non détecté" correspond à une teneur inférieure à notre limite de détection qui est de 0,1 % massique (intervalle de confiance à 95 %).

Validé le 19/02/25
Par DPA/Jérémy DAVID
Technicien laboratoire

L'accréditation du Cofrac atteste de la compétence technique du laboratoire pour les activités couvertes par l'accréditation et du bon fonctionnement d'un système de management de la qualité adapté. Les résultats ne se rapportent qu'aux objets soumis à l'essai. La reproduction du rapport n'est autorisée que sous sa forme intégrale. Seule la version du rapport d'essai faisant foi est celle se trouvant sur le serveur de résultats de DEKRA
Prélèvements & Analyses.

Page 19 / 22



P01-P22.pdf 20/22



DEKRA Prélèvements & Analyses
Siège social : 19 rue Stuart Mill - Parc d'activité de
Limoges Sud Orange - 87000 LIMOGES
SAS au capital de 5 200 000 €
SIRET : 834306797 00012 - Code APE : 7120B
RCS : Limoges 834 306 797
N° Intracommunautaire : FR 12834306797
dpa.commerciaux.fr@dekra.com

E6435877-2501
CAISSE PRIMAIRE ASSURANCE MALADIE
238 RUE HAUTESSE
46000 CAHORS

DEKRA INDUSTRIAL
MIDI PYRENEES - CDP 6004
IMMEUBLE AURELIEN
29 AVENUE J.F. CHAMPOLLION - BP 43797
31037 TOULOUSE CEDEX 1
A l'attention de Jerome RABIER

Rapport d'essai N° 2003637 Révision 0
Nbre d'échantillon(s) : 22



RECHERCHE DE FIBRES D'AMIANTE DANS LES MATERIAUX

Seules les prestations repérées par le symbole * sont effectuées sous le couvert de l'accréditation.
Le laboratoire ne saurait être responsable de l'échantillonnage et du prélèvement des échantillons, qui incombent entièrement au client.

ECHANTILLON N° 1849562

DONNÉES CLIENT

Prélevé par :	Marc BOUILLOT	Transporté par :	TNT
Réceptionné par :	Natacha BACONNET	Le :	17/02/25
Référence de l'échantillon :	P020	Date de prélèvement :	13/02/25
Description de l'échantillon :	Rgaréages		
Localisation :	R+2 C301 sol		

ANALYSE(S) *

Statut de l'échantillon : Conforme, échantillon apte à la préparation.
Arrêté du 1 er octobre 2019 – Parties pertinentes de la norme NFX 43-050
Préparation de l'échantillon par calcination et/ou attaque acide et/ou attaque chimique suivant la méthode de préparation interne
LAB/TEC/PR/001. Puis dépôt sur une grille de cuivre de microscopie carbonée en vue d'une analyse par microscopie électronique à
transmission analytique (META).

Lieu d'analyse : Colomiers - 34 chemin de l'Echut – Bât 5 - Z.I En Jacca -
31770 COLOMIERS

Date d'analyse : 19/02/25

Par : DPA/Clément DELESQUE

EXAMEN VISUEL ET MICROSCOPIQUE						
Couches analysées	Description	Texture	Couleur	Méthode d'analyse	Nombre de préparation	Nombre de grilles lues
Couche 1	ragréage	dur(e)	gris(e)	MET	1	2
						Type de fibre d'amiante détectée
						Non détecté

Le "Non détecté" correspond à une teneur inférieure à notre limite de détection qui est de 0,1 % massique (intervalle de confiance à 95 %).

Validé le 19/02/25
Par DPA/Jérémy DAVID
Technicien laboratoire

L'accréditation du Cofrac atteste de la compétence technique du laboratoire pour les activités couvertes par l'accréditation et du bon fonctionnement d'un système de management de la qualité adapté. Les résultats ne se rapportent qu'aux objets soumis à l'essai. La reproduction du rapport n'est autorisée que sous sa forme intégrale. Seule la version du rapport d'essai faisant foi est celle se trouvant sur le serveur de résultats de DEKRA Prélèvements & Analyses.

Page 20 / 22



P01-P22.pdf 21/22



DEKRA Prélèvements & Analyses
Siège social : 19 rue Stuart Mill - Parc d'activité de
Limoges Sud Orange - 87000 LIMOGES
SAS au capital de 5 200 000 €
SIRET : 834306797 00012 - Code APE : 7120B
RCS : Limoges 834 306 797
N° Intracommunautaire : FR 12834306797
dpa.commerciaux.fr@dekra.com

E6435877-2501
CAISSE PRIMAIRE ASSURANCE MALADIE
238 RUE HAUTESEERRE
46000 CAHORS

DEKRA INDUSTRIAL
MIDI PYRENEES - CDP 6004
IMMEUBLE AURELIEN
29 AVENUE J.F. CHAMPOLLION - BP 43797
31037 TOULOUSE CEDEX 1
A l'attention de Jerome RABIER

Rapport d'essai N° 2003637 Révision 0
Nbre d'échantillon(s) : 22



RECHERCHE DE FIBRES D'AMIANTE DANS LES MATERIAUX

Seules les prestations repérées par le symbole * sont effectuées sous le couvert de l'accréditation.
Le laboratoire ne saurait être responsable de l'échantillonnage et du prélèvement des échantillons, qui incombent entièrement au client.

ECHANTILLON N° 1849563

DONNÉES CLIENT

Prélevé par :	Marc BOUILLOT	Transporté par :	TNT
Réceptionné par :	Natacha BACONNET	Le :	17/02/25
Référence de l'échantillon :	P021	Date de prélèvement :	13/02/25
Description de l'échantillon :	colles et joints de carrelage		
Localisation :	RDC Couloir sol		

ANALYSE(S) *

Statut de l'échantillon : Conforme, échantillon apte à la préparation.
Arrêté du 1 er octobre 2019 – Parties pertinentes de la norme NFX 43-050
Préparation de l'échantillon par calcination et/ou attaque acide et/ou attaque chimique suivant la méthode de préparation interne
LAB/TEC/PR/001. Puis dépôt sur une grille de cuivre de microscopie carbonée en vue d'une analyse par microscopie électronique à
transmission analytique (META).

Lieu d'analyse : Colomiers - 34 chemin de l'Echut – Bât 5 - Z.I En Jacca -
31770 COLOMIERS

Date d'analyse : 19/02/25

Par : DPA/Clément DELESQUE

EXAMEN VISUEL ET MICROSCOPIQUE						
Couches analysées	Description	Texture	Couleur	Méthode d'analyse	Nombre de préparation	Nombre de grilles lues
Couche 1	joint	dur(e)	gris(e)	MET	1	2
						Type de fibre d'amiante détectée
						Non détecté

Le "Non détecté" correspond à une teneur inférieure à notre limite de détection qui est de 0,1 % massique (intervalle de confiance à 95 %).

Validé le 19/02/25
Par DPA/Jérémy DAVID
Technicien laboratoire

L'accréditation du Cofrac atteste de la compétence technique du laboratoire pour les activités couvertes par l'accréditation et du bon fonctionnement d'un système de management de la qualité adapté. Les résultats ne se rapportent qu'aux objets soumis à l'essai. La reproduction du rapport n'est autorisée que sous sa forme intégrale. Seule la version du rapport d'essai faisant foi est celle se trouvant sur le serveur de résultats de DEKRA Prélèvements & Analyses.

Page 21 / 22



P01-P22.pdf 22/22



DEKRA Prélèvements & Analyses
Siège social : 19 rue Stuart Mill - Parc d'activité de
Limoges Sud Orange - 87000 LIMOGES
SAS au capital de 5 200 000 €
SIRET : 834306797 00012 - Code APE : 7120B
RCS : Limoges 834 306 797
N° Intracommunautaire : FR 12834306797
dpa.commerciaux.fr@dekra.com
E6435877-2501
CAISSE PRIMAIRE ASSURANCE MALADIE
238 RUE HAUTESSE
46000 CAHORS

DEKRA INDUSTRIAL
MIDI PYRENEES - CDP 6004
IMMEUBLE AURELIEN
29 AVENUE J.F. CHAMPOLLION - BP 43797
31037 TOULOUSE CEDEX 1
A l'attention de Jerome RABIER
Rapport d'essai N° 2003637 Révision 0
Nbre d'échantillon(s) : 22



RECHERCHE DE FIBRES D'AMIANTE DANS LES MATERIAUX

Seules les prestations repérées par le symbole * sont effectuées sous le couvert de l'accréditation.
Le laboratoire ne saurait être responsable de l'échantillonnage et du prélèvement des échantillons, qui incombent entièrement au client.

ECHANTILLON N° 1849565

DONNÉES CLIENT

Prélevé par : Marc BOUILLOT Transporté par : TNT
Réceptionné par : Natacha BACONNET Le : 17/02/25
Référence de l'échantillon : P022 Date de prélèvement : 13/02/25
Description de l'échantillon : Colles et joints de carrelage
Localisation : RDC Couloir sol

ANALYSE(S) *

Statut de l'échantillon : Conforme, échantillon apte à la préparation.
Arrêté du 1 er octobre 2019 – Parties pertinentes de la norme NFX 43-050
Préparation de l'échantillon par calcination et/ou attaque acide et/ou attaque chimique suivant la méthode de préparation interne
LAB/TEC/PR/001. Puis dépôt sur une grille de cuivre de microscopie carbonée en vue d'une analyse par microscopie électronique à
transmission analytique (META).

Lieu d'analyse : Colomiers - 34 chemin de l'Echut – Bât 5 - Z.I En Jacca -
31770 COLOMIERS

Date d'analyse : 19/02/25

Par : DPA/Clément DELESQUE

EXAMEN VISUEL ET MICROSCOPIQUE						
Couches analysées	Description	Texture	Couleur	Méthode d'analyse	Nombre de préparation	Nombre de grilles lues
Couche 1	joint	dur(e)	gris(e)	MET	1	2
						Non détecté

Le "Non détecté" correspond à une teneur inférieure à notre limite de détection qui est de 0,1 % massique (intervalle de confiance à 95 %).

Validé le 19/02/25
Par DPA/Jérémy DAVID
Technicien laboratoire

L'accréditation du Cofrac atteste de la compétence technique du laboratoire pour les activités couvertes par l'accréditation et du bon fonctionnement d'un système de management de la qualité adapté. Les résultats ne se rapportent qu'aux objets soumis à l'essai. La reproduction du rapport n'est autorisée que sous sa forme intégrale. Seule la version du rapport d'essai faisant foi est celle se trouvant sur le serveur de résultats de DEKRA Prélèvements & Analyses.

Page 22 / 22



ANNEXE 4 Recommandations générales de sécurité

Les recommandations générales de sécurité (Arrêté du 21 décembre 2012)

L'identification des matériaux et produits contenant de l'amiante est un préalable à l'évaluation et à la prévention des risques liés à la présence d'amiante dans un bâtiment. Elle doit être complétée par la définition et la mise en œuvre de mesures de gestion adaptées et proportionnées pour limiter l'exposition des occupants présents temporairement ou de façon permanente dans le bâtiment et des personnes appelées à intervenir sur les matériaux ou produits contenant de l'amiante. Ces mesures sont inscrites dans le dossier technique amiante et dans sa fiche récapitulative que le propriétaire constitue et tient à jour en application des dispositions de l'article R. 1334-29-5 du code de la santé publique. La mise à jour régulière et la communication du dossier technique amiante ont vocation à assurer l'information des occupants et des différents intervenants dans le bâtiment sur la présence des matériaux et produits contenant de l'amiante, afin de permettre la mise en œuvre des mesures visant à prévenir les expositions. Les recommandations générales de sécurité définies ci-après rappellent les règles de base destinées à prévenir les expositions. Le propriétaire (ou, à défaut, l'exploitant) de l'immeuble concerné adapte ces recommandations aux particularités de chaque bâtiment et de ses conditions d'occupation ainsi qu'aux situations particulières rencontrées. Ces recommandations générales de sécurité ne se substituent en aucun cas aux obligations réglementaires existantes en matière de prévention des risques pour la santé et la sécurité des travailleurs, inscrites dans le code du travail.

1. Informations générales

a) Dangerosité de l'amiante Les maladies liées à l'amiante sont provoquées par l'inhalation des fibres. Toutes les variétés d'amiante sont classées comme substances cancérigènes avérées pour l'homme. Elles sont à l'origine de cancers qui peuvent atteindre soit la plèvre qui entoure les poumons (mésothéliomes), soit les bronches et/ou les poumons (cancers broncho-pulmonaires). Ces lésions surviennent longtemps (souvent entre 20 à 40 ans) après le début de l'exposition à l'amiante. Le Centre international de recherche sur le cancer (CIRC) a également établi récemment un lien entre exposition à l'amiante et cancers du larynx et des ovaires. D'autres pathologies, non cancéreuses, peuvent également survenir en lien avec une exposition à l'amiante. Il s'agit exceptionnellement d'épanchements pleuraux (liquide dans la plèvre) qui peuvent être récidivants ou de plaques pleurales (qui épaississent la plèvre). Dans le cas d'empoussièrement important, habituellement d'origine professionnelle, l'amiante peut provoquer une sclérose (asbestose) qui réduira la capacité respiratoire et peut dans les cas les plus graves produire une insuffisance respiratoire parfois mortelle. Le risque de cancer du poumon peut être majoré par l'exposition à d'autres agents cancérigènes, comme la fumée du tabac.

b) Présence d'amiante dans des matériaux et produits en bon état de conservation L'amiante a été intégré dans la composition de nombreux matériaux utilisés notamment pour la construction. En raison de son caractère cancérigène, ses usages ont été restreints progressivement à partir de 1977, pour aboutir à une interdiction totale en 1997. En fonction de leur caractéristique, les matériaux et produits contenant de l'amiante peuvent libérer des fibres d'amiante en cas d'usure ou lors d'interventions mettant en cause l'intégrité du matériau ou produit (par exemple perçage, ponçage, découpe, friction...). Ces situations peuvent alors conduire à des expositions importantes si des mesures de protection renforcées ne sont pas prises. Pour rappel, les matériaux et produits répertoriés aux listes A et B de l'annexe 13-9 du code de la santé publique font l'objet d'une évaluation de l'état de conservation dont les modalités sont définies par arrêté. Il convient de suivre les recommandations émises par les opérateurs de repérage dits « diagnostiqueurs » pour la gestion des matériaux ou produits repérés. De façon générale, il est important de veiller au maintien en bon état de conservation des matériaux et produits contenant de l'amiante et de remédier au plus tôt aux situations d'usure anormale ou de dégradation de ceux-ci.

2. Intervention de professionnels soumis aux dispositions du code du travail

Il est recommandé aux particuliers d'éviter dans la mesure du possible toute intervention directe sur des matériaux et produits contenant de l'amiante et de faire appel à des professionnels compétents dans de telles situations. Les entreprises réalisant des opérations sur matériaux et produits contenant de l'amiante sont soumises aux dispositions des articles R. 4412-94 à R. 4412-148 du code du travail. Les entreprises qui réalisent des travaux de retrait ou de confinement de matériaux et produits contenant de l'amiante doivent en particulier être certifiées dans les conditions prévues à l'article R. 4412-129. Cette certification est obligatoire à partir du 1er juillet 2013 pour les entreprises effectuant des travaux de retrait sur l'enveloppe extérieure des immeubles bâtis et à partir du 1er juillet 2014 pour les entreprises de génie civil. Des documents d'information et des conseils pratiques de prévention adaptés sont disponibles sur le site Travailler-mieux (<http://www.travailler-mieux.gouv.fr>) et sur le site de l'Institut national de recherche et de sécurité pour la prévention des accidents du travail et des maladies professionnelles (<http://www.inrs.fr>).

3. Recommandations générales de sécurité

Il convient d'éviter au maximum l'émission de poussières notamment lors d'interventions ponctuelles non répétées, par exemple :

- perçage d'un mur pour accrocher un tableau ;
- remplacement de joints sur des matériaux contenant de l'amiante ;
- travaux réalisés à proximité d'un matériau contenant de l'amiante en bon état, par exemple des interventions légères dans des boîtiers électriques, sur des gaines ou des circuits situés sous un flocage sans action directe sur celui-ci, de remplacement d'une vanne sur une canalisation calorifugée à l'amiante. L'émission de poussières peut être limitée par humidification locale des matériaux contenant de l'amiante en prenant les mesures nécessaires pour éviter tout risque électrique et/ou en utilisant de préférence des outils manuels ou des outils à vitesse lente. Le port d'équipements adaptés de protection respiratoire est recommandé. Le port d'une combinaison jetable permet d'éviter la propagation de fibres d'amiante en dehors de la zone de travail. Les combinaisons doivent être jetées après chaque utilisation. Des informations sur le choix des équipements de protection sont disponibles sur le site internet amiante de l'INRS à l'adresse suivante : www.amiante.inrs.fr. De plus, il convient de disposer d'un sac à déchets à proximité immédiate de la zone de travail et d'une éponge ou d'un chiffon humide de nettoyage.

4. Gestion des déchets contenant de l'amiante

Les déchets de toute nature contenant de l'amiante sont des déchets dangereux. A ce titre, un certain nombre de dispositions réglementaires,



dont les principales sont rappelées ci-après, encadrent leur élimination. Lors de travaux conduisant à un désamiantage de tout ou partie de l'immeuble, la personne pour laquelle les travaux sont réalisés, c'est-à-dire les maîtres d'ouvrage, en règle générale les propriétaires, ont la responsabilité de la bonne gestion des déchets produits, conformément aux dispositions de l'article L. 541-2 du code de l'environnement. Ce sont les producteurs des déchets au sens du code de l'environnement. Les déchets liés au fonctionnement d'un chantier (équipements de protection, matériel, filtres, bâches, etc.) sont de la responsabilité de l'entreprise qui réalise les travaux.

a. Conditionnement des déchets Les déchets de toute nature susceptibles de libérer des fibres d'amiante sont conditionnés et traités de manière à ne pas provoquer d'émission de poussières. Ils sont ramassés au fur et à mesure de leur production et conditionnés dans des emballages appropriés et fermés, avec apposition de l'étiquetage prévu par le décret no 88-466 du 28 avril 1988 relatif aux produits contenant de l'amiante et par le code de l'environnement notamment ses articles R. 551-1 à R. 551-13 relatifs aux dispositions générales relatives à tous les ouvrages d'infrastructures en matière de stationnement, chargement ou déchargement de matières dangereuses. Les professionnels soumis aux dispositions du code du travail doivent procéder à l'évacuation des déchets, hors du chantier, aussitôt que possible, dès que le volume le justifie après décontamination de leurs emballages.

b. Apport en déchèterie Environ 10 % des déchèteries acceptent les déchets d'amiante lié à des matériaux inertes ayant conservé leur intégrité provenant de ménages, voire d'artisans. Tout autre déchet contenant de l'amiante est interdit en déchèterie. A partir du 1er janvier 2013, les exploitants de déchèterie ont l'obligation de fournir aux usagers les emballages et l'étiquetage appropriés aux déchets d'amiante.

c. Filières d'élimination des déchets Les matériaux contenant de l'amiante ainsi que les équipements de protection (combinaison, masque, gants...) et les déchets issus du nettoyage (chiffon...) sont des déchets dangereux. En fonction de leur nature, plusieurs filières d'élimination peuvent être envisagées. Les déchets contenant de l'amiante lié à des matériaux inertes ayant conservé leur intégrité peuvent être éliminés dans des installations de stockage de déchets non dangereux si ces installations disposent d'un casier de stockage dédié à ce type de déchets. Tout autre déchet amianté doit être éliminé dans une installation de stockage pour déchets dangereux ou être vitrifiés. En particulier, les déchets liés au fonctionnement du chantier, lorsqu'ils sont susceptibles d'être contaminés par de l'amiante, doivent être éliminés dans une installation de stockage pour déchets dangereux ou être vitrifiés.

d. Information sur les déchèteries et les installations d'élimination des déchets d'amiante Les informations relatives aux déchèteries acceptant des déchets d'amiante lié et aux installations d'élimination des déchets d'amiante peuvent être obtenues auprès :

- de la préfecture ou de la direction régionale de l'environnement, de l'aménagement et du logement (direction régionale et interdépartementale de l'environnement et de l'énergie en Ile-de-France) ou de la direction de l'environnement, de l'aménagement et du logement ;
- du conseil général (ou conseil régional en Ile-de-France) au regard de ses compétences de planification sur les déchets dangereux ;
- de la mairie ;
- ou sur la base de données « déchets » gérée par l'Agence de l'environnement et de la maîtrise de l'énergie, directement accessible sur internet à l'adresse suivante : www.sinoe.org.

e. Traçabilité Le producteur des déchets remplit un bordereau de suivi des déchets d'amiante (BSDA, CERFA no 11861). Le formulaire CERFA est téléchargeable sur le site du ministère chargé de l'environnement. Le propriétaire recevra l'original du bordereau rempli par les autres intervenants (entreprise de travaux, transporteur, exploitant de l'installation de stockage ou du site de vitrification). Dans tous les cas, le producteur des déchets devra avoir préalablement obtenu un certificat d'acceptation préalable lui garantissant l'effectivité d'une filière d'élimination des déchets. Par exception, le bordereau de suivi des déchets d'amiante n'est pas imposé aux particuliers voire aux artisans qui se rendent dans une déchèterie pour y déposer des déchets d'amiante lié à des matériaux inertes ayant conservé leur intégrité. Ils ne doivent pas remplir un bordereau de suivi de déchets d'amiante, ce dernier étant élaboré par la déchèterie.



ANNEXE 5 Certificat de qualification



CERTIFICAT

DE COMPETENCES

Diagnosticteur immobilier certifié

DEKRA Certification certifie que Monsieur

Marc BOUILLOT

est titulaire du certificat de compétences N°DTI1944 pour :

Constat de risque d'exposition au plomb du 25/09/2022 au 24/09/2029
Arrêté du 24 décembre 2021 définissant les critères de certification des opérateurs de diagnostic technique et des organismes de formation et d'accréditation des organismes de certification

Diagnostic amiante sans mention du 05/09/2022 au 04/09/2029
Arrêté du 24 décembre 2021 définissant les critères de certification des opérateurs de diagnostic technique et des organismes de formation et d'accréditation des organismes de certification

Diagnostic amiante avec mention du 05/09/2022 au 04/09/2029
Arrêté du 24 décembre 2021 définissant les critères de certification des opérateurs de diagnostic technique et des organismes de formation et d'accréditation des organismes de certification

Etat relatif à la présence de termites (France Métropolitaine) du 31/10/2022 au 30/10/2029
Arrêté du 24 décembre 2021 définissant les critères de certification des opérateurs de diagnostic technique et des organismes de formation et d'accréditation des organismes de certification

Diagnostic de performance énergétique du 26/09/2022 au 25/09/2029
Arrêté du 20 juillet 2022 définissant les critères de certification des diagnosticteurs intervenant dans le domaine du diagnostic de performance énergétique, de leurs organismes de formation et les exigences applicables aux organismes de certification et modifiant l'arrêté du 24 décembre 2021 définissant les critères de certification des opérateurs de diagnostic technique et des organismes de formation et d'accréditation des organismes de certification

Diagnostic de performance énergétique tous types de bâtiments du 26/09/2022 au 25/09/2029
Arrêté du 20 juillet 2022 définissant les critères de certification des diagnosticteurs intervenant dans le domaine du diagnostic de performance énergétique, de leurs organismes de formation et les exigences applicables aux organismes de certification et modifiant l'arrêté du 24 décembre 2021 définissant les critères de certification des opérateurs de diagnostic technique et des organismes de formation et d'accréditation des organismes de certification

Etat de l'installation intérieure de gaz du 22/11/2022 au 21/11/2029
Arrêté du 24 décembre 2021 définissant les critères de certification des opérateurs de diagnostic technique et des organismes de formation et d'accréditation des organismes de certification

Etat de l'installation intérieure d'électricité du 17/12/2023 au 16/12/2030
Arrêté du 24 décembre 2021 définissant les critères de certification des opérateurs de diagnostic technique et des organismes de formation et d'accréditation des organismes de certification

Ces compétences répondent aux exigences de compétences définies en vertu du code de la construction et de l'habitation (art. L271-4 et suivants, R271-1 et suivants ainsi que leurs arrêtés d'application) pour les diagnostics réglementaires. La preuve de conformité a été apportée par l'évaluation de certification. Ce certificat est valable à condition que les résultats des divers audits de surveillance soient pleinement satisfaisants.



Yvan MAINGUY
Directeur Général Le Plessis-Robinson, le 01/07/2024





Accréditation n° 4-0081
Portée disponible
sur www.cofrac.fr

Le non-respect des clauses contractuelles peut rendre ce certificat invalide

DEKRA Certification SAS – www.dekra-certification.fr
Immeuble La Boursière - Porte I - Rue de la Boursière - 92350 Le Plessis-Robinson - France

Référence: AMITRAV-E6435877-2501

DEKRA Industrial S.A.S.

Siège Social : 19 rue Stuart Mill, PA Limoges Sud Orange, BP 308 - 87008 LIMOGES Cedex 1

S.A.S. au Capital Social de 8 628 320 € - SIREN 433 250 834 RCS LIMOGES - NAF7120B - www.dekra-industrial.fr - TVA FR 44 433 250 834

51 / 59



ANNEXE 6 Attestations d'assurance et sur l'honneur



Notre référence à rappeler
dans toute correspondance :

N° de société : H98143W
N° de contrat : 7352000/2 148140
N° de SIREN : 433 250 834

Pour tout renseignement, contacter :

SMABTP Grands Comptes Entreprises
8, rue Louis Armand - CS 71201
75738 Paris Cedex 15
Tél : 01.40.59.70.00

DEKRA INDUSTRIAL SAS
PA LIMOGES Sud orange
19 rue Stuart Mill
CS 70308
87008 – LIMOGES CEDEX

ATTESTATION D'ASSURANCE

Contrat d'assurance GLOBAL INGENIERIE

Période de validité : du 01/01/2025 au 31/12/2025

SMA SA ci-après désigné l'assureur atteste que l'assuré désigné ci-dessus est titulaire d'un contrat d'assurance professionnelle GLOBAL INGENIERIE, numéro **H98143W 7352000/2 148140**.

1 – PERIMETRE DES MISSIONS PROFESSIONNELLES GARANTIES

Missions bénéficiant des garanties d'assurance de responsabilité civile

Les missions suivantes sont garanties par le présent contrat :

- Contrôleur technique.

Agréé par décision du 26 juillet 1982 au titre des dispositions du décret 78.1146 pour l'intégralité du domaine objet de l'obligation d'assurance instituée par la Loi n° 78.12 du 4 janvier 1978 et à tous les textes suivants qui sont venus le préciser ou le modifier. Conformément à la norme NF P03-100 du 20 septembre 1995 et aux dispositions législatives et réglementaires qui figurent aux articles L 111-23 à L 11-26 et R 111-29 à R 111-42 du Code de la Construction et de l'Habitation.

- Activités de maîtrise d'œuvre et bureau d'étude technique pour la réalisation d'ouvrages et d'installations d'assainissements destinés à desservir des bâtiments dans le domaine de l'industrie et des collectivités.
- Activités de maîtrise d'œuvre en installations thermiques et climatiques.

SMABTP, Société mutuelle d'assurance du
bâtiment et des travaux publics
Société d'assurance mutuelle à cotisations variables
RCS PARIS 775 684 764

Entreprises régies par le Code des assurances. Sièges : 8 rue Louis Armand • CS 71201 • 75738 PARIS Cedex 15 • Tél. : + 33 (0)1 40 59 70 00 • smabtp.fr

SMAvie BTP, Société mutuelle d'assurance
sur la vie du bâtiment et des travaux publics
Société d'assurance mutuelle à cotisations fixes
RCS PARIS 775 684 772

SMA SA, Société anonyme à
directoire et conseil de surveillance
au capital de 19 804 800 euros
RCS PARIS 332 789 296





- Activités de coordinateur et maîtrise d'œuvre SSI.
- Contrôle dans tous les domaines de la construction, de la prévention, de la sécurité, de la fiabilité, de la coordination, de l'assistance, de la maintenance, comportant toutes opérations, missions et prestations de conseils, audits, études, expertises, analyses, diagnostics, enquêtes, constats, contrôles, vérifications, formation, information, y compris les diagnostics et contrôles de présence de plomb, radon et insectes, et ce sur tous biens meubles et immeubles, y compris les ouvrages de génie civil, les équipements, les installations, les remontées mécaniques, les systèmes de sécurité incendie, les navires notamment pour la délivrance de certificats sanitaires, et y compris leurs implications sur l'environnement.
- Conseils et accompagnement amiante et plomb, Stratégie de Prélèvements, Prélèvements et Analyses de tout type de matériaux, air, sols, boues, Rapports d'analyses Surveillance de l'air sur le lieu du travail, logiciels de suivi des analyses et des données de chantier.
- Formation, information, animation, assistance à destination du personnel des entreprises dans les domaines suivants : système sécurité incendie, hygiène et sécurité dans le travail, plans de prévention, audit de conformité du patrimoine bâti, coordination sécurité-santé, mines et carrières.
- Coordinateur « sécurité protection de la santé », coordination SSI, examinateur « qualitel », chargé de sécurité pyrotechnique, mesures de perméabilité à l'air de l'enveloppe des bâtiments et des réseaux aérauliques.
- Assistance, conseils, audits, études, dans les domaines suivants : sûreté de fonctionnement d'équipements et installations, ingénierie qualité, optimisation de la performance en production et maintenance.
- Études, formations, informations et assistances techniques, administratives et financières aux maîtres d'ouvrages dans les domaines liés à l'environnement (eau, air, sol, déchets).
- Missions d'assistance à maîtrise d'ouvrage, de maîtrise d'ouvrage déléguée, et missions Amose selon les articles 5 et 6 de l'Ordonnance 2018-937 du 30 octobre 2018.
- Développement et vente, avec installation, formation et maintenance, de logiciels et progiciels pour la gestion technique et administrative des parcs immobiliers et mobiliers des secteurs publics et privés.
- Soutien au développement de l'activité de contrôle des appareils de radiographie des cabinets dentaires.

SMABTP, Société mutuelle d'assurance du bâtiment et des travaux publics
Société d'assurance mutuelle à cotisations variables
RCS PARIS 775 684 764

Entreprises régies par le Code des assurances. Sièges : 8 rue Louis Armand • CS 71201 • 75738 PARIS Cedex 15 • Tél. : + 33 (0)1 40 59 70 00 • smabtp.fr

SMAvie BTP, Société mutuelle d'assurance sur la vie du bâtiment et des travaux publics
Société d'assurance mutuelle à cotisations fixes
RCS PARIS 775 684 772

SMA SA, Société anonyme à directoire et conseil de surveillance au capital de 19 804 800 euros
RCS PARIS 332 789 296





2- GARANTIE D'ASSURANCE DE RESPONSABILITE CIVILE EXPLOITATION

La garantie objet du présent paragraphe s'applique :

- aux conséquences pécuniaires de la responsabilité incombant à l'assuré à l'occasion de l'exploitation de sa société pour l'exercice de son activité ;
- aux réclamations formulées pendant la période de validité de la présente attestation.
- aux dommages survenant dans le Monde entier hors USA et CANADA.

Nature de la garantie	Montants de garantie
Tous Dommages confondus : 15 000 000 € par sinistre dont	
Dommages corporels	15 000 000€ par sinistre
Dommages matériels et immatériels	15 000 000€ par sinistre
- dont dommages immatériels non consécutifs	6 000 000€ par sinistre

SMABTP, Société mutuelle d'assurance du bâtiment et des travaux publics
Société d'assurance mutuelle à cotisations variables
RCS PARIS 775 684 764
Entreprises régies par le Code des assurances. Sièges : 8 rue Louis Armand • CS 71201 • 75738 PARIS Cedex 15 • Tél. : + 33 (0)1 40 59 70 00 • smabtp.fr

SMAvie BTP, Société mutuelle d'assurance sur la vie du bâtiment et des travaux publics
Société d'assurance mutuelle à cotisations fixes
RCS PARIS 775 684 772

SMA SA, Société anonyme à directoire et conseil de surveillance au capital de 19 804 800 euros
RCS PARIS 332 789 296





3 - GARANTIE D'ASSURANCE DE RESPONSABILITE CIVILE PROFESSIONNELLE

Cette garantie a vocation à couvrir les dommages causés aux tiers relevant de la responsabilité civile professionnelle de l'assuré en dehors des dispositions relevant des articles 1792 et suivants du code civil relatifs à la garantie décennale.

La garantie objet du présent paragraphe s'applique :

- aux missions professionnelles listées aux paragraphes 1 ci-avant ;
- aux réclamations formulées pendant la période de validité de la présente attestation.
- aux dommages survenant dans le Monde entier hors USA et CANADA.

Nature de la garantie	Montant de garantie	
Tous Dommages confondus : 15 000 000 € par sinistre et par an dont		
Dommages corporels	15 000 000	€ par sinistre et par an
Dommages matériels et immatériels	15 000 000	€ par sinistre et par an
- dont dommages immatériels non consécutifs	6 000 000	€ par sinistre et par an
- dont dommages aux biens confiés	5 000 000	€ par sinistre et par an
Limite pour tous dommages confondus d'atteinte à l'environnement y compris ceux dus ou liés à l'amiante	1 000 000	€ par sinistre et par an
Responsabilité environnementale (pour les dommages survenus pendant la période de validité de la présente attestation et constatés pendant cette même période)	150 000	€ par sinistre et par an

La présente attestation ne peut engager l'assureur au-delà des clauses et conditions du contrat précité auquel elle se réfère.

Il est précisé que le contrat susvisé n'a fait l'objet à la date de l'émission de l'attestation d'aucune suspension de garantie pour non-paiement de prime ou procédure de recouvrement.

Fait à Paris,
Le 02/12/2024.

Le Président du Directoire



SMABTP, Société mutuelle d'assurance du bâtiment et des travaux publics
Société d'assurance mutuelle à cotisations variables
RCS PARIS 775 684 764
Entreprises régies par le Code des assurances. Sièges : 8 rue Louis Armand • CS 71201 • 75738 PARIS Cedex 15 • Tél. : + 33 (0)1 40 59 70 00 • smabtp.fr

SMAvie BTP, Société mutuelle d'assurance sur la vie du bâtiment et des travaux publics
Société d'assurance mutuelle à cotisations fixes
RCS PARIS 775 684 772

SMA SA, Société anonyme à directoire et conseil de surveillance au capital de 19 804 800 euros
RCS PARIS 332 789 296





Notre référence à rappeler
dans toute correspondance :

N° de société : H98143W
N° de contrat : 7352000/2 148140
N° de SIREN : 433 250 834

DEKRA INDUSTRIAL SAS
PA LIMOGES Sud orange
19 rue Stuart Mill
CS 70308
87008 – LIMOGES CEDEX

Pour tout renseignement, contacter :

SMABTP Grands Comptes Entreprises
8, rue Louis Armand - CS 71201
75738 Paris Cedex 15
Tél : 01.40.59.70.00

ATTESTATION D'ASSURANCE

Contrat d'assurance GLOBAL INGENIERIE

Période de validité : du 01/01/2025 au 31/12/2025

SMA SA ci-après désigné l'assureur atteste que l'assuré désigné ci-dessus est titulaire d'un contrat d'assurance professionnelle GLOBAL INGENIERIE, numéro **H98143W 7352000/2 148140**.

1 – PERIMETRE DES MISSIONS PROFESSIONNELLES GARANTIES

Missions bénéficiant des garanties d'assurance de responsabilité civile

Les missions suivantes sont garanties par le présent contrat :

- Diagnostic de présence d'amiante dans les bâtiments.
- Assistance technique amiante.
- Mesures d'empoussièrement amiante.
- Coordination SPS lors de chantiers de désamiantage.
- Conseil et accompagnement amiante.
- Prélèvements et analyses de tout type de matériaux, air, sol, boues, rapports d'analyse, surveillance de l'air sur le lieu de travail, logiciels de suivi des analyses et des données de chantier.

SMABTP, Société mutuelle d'assurance du
bâtiment et des travaux publics
Société d'assurance mutuelle à cotisations variables
RCS PARIS 775 684 764

Entreprises régies par le Code des assurances. Sièges : 8 rue Louis Armand • CS 71201 • 75738 PARIS Cedex 15 • Tél. : + 33 (0)1 40 59 70 00 • smabtp.fr

SMAvie BTP, Société mutuelle d'assurance
sur la vie du bâtiment et des travaux publics
Société d'assurance mutuelle à cotisations fixes
RCS PARIS 775 684 772

SMA SA, Société anonyme à
directoire et conseil de surveillance
au capital de 19 804 800 euros
RCS PARIS 332 789 296





2- GARANTIE D'ASSURANCE DE RESPONSABILITE CIVILE EXPLOITATION

La garantie objet du présent paragraphe s'applique :

- aux conséquences pécuniaires de la responsabilité incombant à l'assuré à l'occasion de l'exploitation de sa société pour l'exercice de son activité ;
- aux réclamations formulées pendant la période de validité de la présente attestation.
- aux dommages survenant dans le Monde entier hors USA et CANADA.

Nature de la garantie	Montants de garantie
Tous Dommages confondus : 15 000 000 € par sinistre dont	
Dommages corporels	15 000 000 € par sinistre
Dommages matériels et immatériels	15 000 000 € par sinistre
- dont dommages immatériels non consécutifs	6 000 000 € par sinistre

3 - GARANTIE D'ASSURANCE DE RESPONSABILITE CIVILE PROFESSIONNELLE

Cette garantie a vocation à couvrir les dommages causés aux tiers relevant de la responsabilité civile professionnelle de l'assuré en dehors des dispositions relevant des articles 1792 et suivants du code civil relatifs à la garantie décennale.

La garantie objet du présent paragraphe s'applique :

- aux missions professionnelles listées aux paragraphes 1 ci-avant ;
- aux réclamations formulées pendant la période de validité de la présente attestation.
- aux dommages survenant dans le Monde entier hors USA et CANADA.

SMABTP, Société mutuelle d'assurance du bâtiment et des travaux publics
Société d'assurance mutuelle à cotisations variables
RCS PARIS 775 684 764

Entreprises régies par le Code des assurances. Sièges : 8 rue Louis Armand • CS 71201 • 75738 PARIS Cedex 15 • Tél. : + 33 (0)1 40 59 70 00 • smabtp.fr

SMAvie BTP, Société mutuelle d'assurance sur la vie du bâtiment et des travaux publics
Société d'assurance mutuelle à cotisations fixes
RCS PARIS 775 684 772

SMA SA, Société anonyme à directoire et conseil de surveillance
au capital de 19 804 800 euros
RCS PARIS 332 789 296



Nature de la garantie	Montant de garantie
Tous Dommages confondus : 15 000 000 € par sinistre et par an dont	
Dommages corporels	15 000 000 € par sinistre et par an
Dommages matériels et immatériels	15 000 000 € par sinistre et par an
- dont dommages immatériels non consécutifs	6 000 000 € par sinistre et par an
- dont dommages aux biens confiés	5 000 000 € par sinistre et par an
Garantie amiante <i>(Garantie des seuls dommages immatériels non consécutifs à un sinistre directement ou indirectement dû ou lié à l'amiante ou à un autre matériau contenant de l'amiante)</i>	4 000 000 € par sinistre et par an
Limite pour tous dommages confondus d'atteinte à l'environnement y compris ceux dus ou liés à l'amiante	1 000 000 € par sinistre et par an
Responsabilité environnementale <i>(pour les dommages survenus pendant la période de validité de la présente attestation et constatés pendant cette même période)</i>	150 000 € par sinistre et par an

La présente attestation ne peut engager l'assureur au-delà des clauses et conditions du contrat précité auquel elle se réfère.

Fait à Paris,
Le 02/12/2024.

Le Président du Directoire

SMABTP, Société mutuelle d'assurance du bâtiment et des travaux publics
Société d'assurance mutuelle à cotisations variables
RCS PARIS 775 684 764
Entreprises régies par le Code des assurances. Sièges : 8 rue Louis Armand • CS 71201 • 75738 PARIS Cedex 15 • Tél. : + 33 (0)1 40 59 70 00 • smabtp.fr

SMAvie BTP, Société mutuelle d'assurance sur la vie du bâtiment et des travaux publics
Société d'assurance mutuelle à cotisations fixes
RCS PARIS 775 684 772

SMA SA, Société anonyme à directoire et conseil de surveillance au capital de 19 804 800 euros
RCS PARIS 332 789 296

Référence: AMITRAV-E6435877-2501
DEKRA Industrial S.A.S.
Siège Social : 19 rue Stuart Mill, PA Limoges Sud Orange, BP 308 - 87008 LIMOGES Cedex 1
S.A.S. au Capital Social de 8 628 320 € - SIREN 433 250 834 RCS LIMOGES - NAF7120B - www.dekra-industrial.fr - TVA FR 44 433 250 834

58 / 59

N/Réf : CSPS/23020/0425/0023

Page 79 / 84

**ATTESTATION SUR L'HONNEUR**

Je soussigné M. Nicolas BOUVIER agissant en qualité de représentant légal de la société DEKRA France inscrite sous le numéro SIREN 411 768 831 RCS, Nanterre laquelle est Présidente de la Société DEKRA Industrial, Société par actions simplifiée au capital social de 25 060 000 € ayant son siège social à LIMOGES (87000) - Parc d'activité de Limoges Sud Orange, 19 Rue Smart Mill immatriculée sous le numéro SIREN 433 250 834 RCS Limoges, déclare sur l'honneur que :

la société DEKRA Industrial susvisée pour l'établissement des rapports et constats définis aux 1^{er} à 4^{es}, 6^e et 7^e de l'article L. 271-4 ainsi qu'à l'article L. 126-26 du code de la construction et de l'habitation, est en situation régulière au regard de l'article L. 271-6 du même code et qu'elle:

- dispose des moyens en matériel et en personne appropriés,
- emploie des salariés dont les compétences ont été certifiées par un organisme accrédité dans le domaine de la construction, conformément à l'article R271-1 du code de la construction et de l'habitation,
- est souscripteur d'une assurance permettant de couvrir des conséquences d'un engagement de sa responsabilité en raison de ses interventions, selon les modalités de l'article R271-2 du code de la construction et de l'habitation,
- n'a aucun lien de nature à compromettre l'indépendance et l'impartialité de l'auteur (ou des auteurs) des rapports qui seront rédigés que ce soit avec le propriétaire, son mandataire, ou toute autre entreprise pouvant réaliser des travaux sur les ouvrages, installations ou équipements.

Etabli au PLESSIS ROBINSON, le 06 janvier 2025

Pour servir et valoir ce que de droit

Pour DEKRA Industrial
Nicolas BOUVIER représentant DEKRA France
La Présidente

Nicolas Bouvier

Planche de repérage usuel		1/4
SOUS SOL		
Référence	AMITRAV-E6435877-2501	Version 1
Origine	Dekra diagnostic / MARC BOUILLOT	
Adresse	238 Rue Hautesserre 46000 CAHORS	



Prélèvements	
P003	Parking Réseau CVC Calorifuges (brosses, coquilles, matelas...)
P004	Parking Plafond Panneaux collés, vissés ou cloués
P005	Parking Réseau CVC Calorifuges (brosses, coquilles, matelas...)
P006	Parking Réseau CVC Calorifuges (brosses, coquilles, matelas...)
P007	Parking Plafond Panneaux collés, vissés ou cloués
P008	Parking Réseau CVC Joints entre éléments
P009	Parking Réseau CVC Peinture



Planche de repérage usuel		2/4
RDC		
Référence	AMITRAV-E6435877-2501	Version 1
Origine	Dekra diagnostic / MARC BOUILLOT	
Adresse	238 Rue Hautesserre 46000 CAHORS	



Prélèvements	
P001	C116 Sol Colles et joints de carrelage
P002	C116 Sol Colles et joints de carrelage
P010	C146 Plafond Plancher et plaques
P021	Couleur Sol Colles et joints de carrelage
P022	Couleur Sol Colles et joints de carrelage

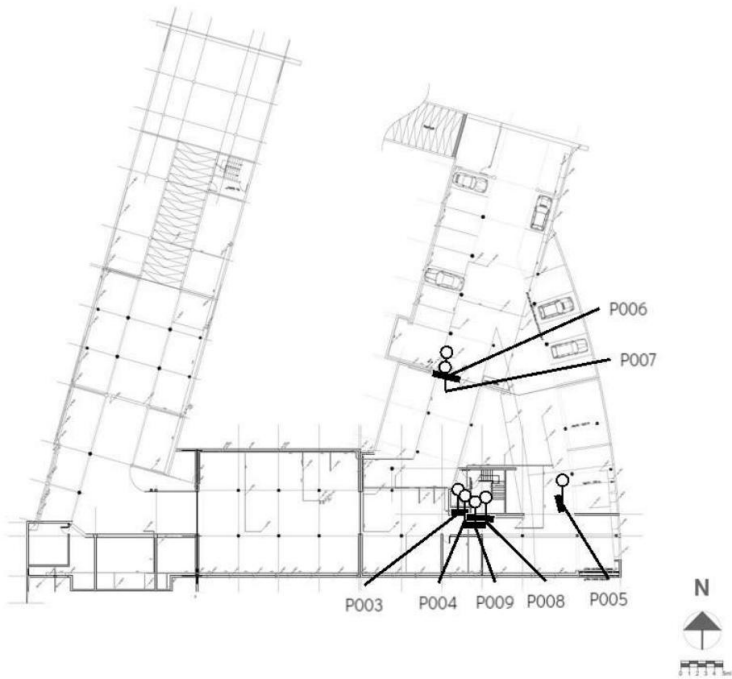

Planche de repérage usuel			3/4
R+1			
Référence	AMITRAV-E6435877-2501		Version 1
Origine	Dekra diagnostic / MARC BOUILLOT		
Adresse	238 Rue Hautesserre 46000 CAHORS		



Prélevements	
P011	C239 Plafond Enduits à base de plâtre ou ciment projetés, lissés ou talochés
P012	C239 Tous les murs Plâtrerie
P013	Couloir 1 Sol Ragréages
P014	Sanitaires Plafond Panneaux et plaques
P015	Archives Plafond Enduits à base de plâtre ou ciment projetés, lissés ou talochés
P016	Couloir 2 Sol Ragréages
P017	Couloir 3 Sol Ragréages

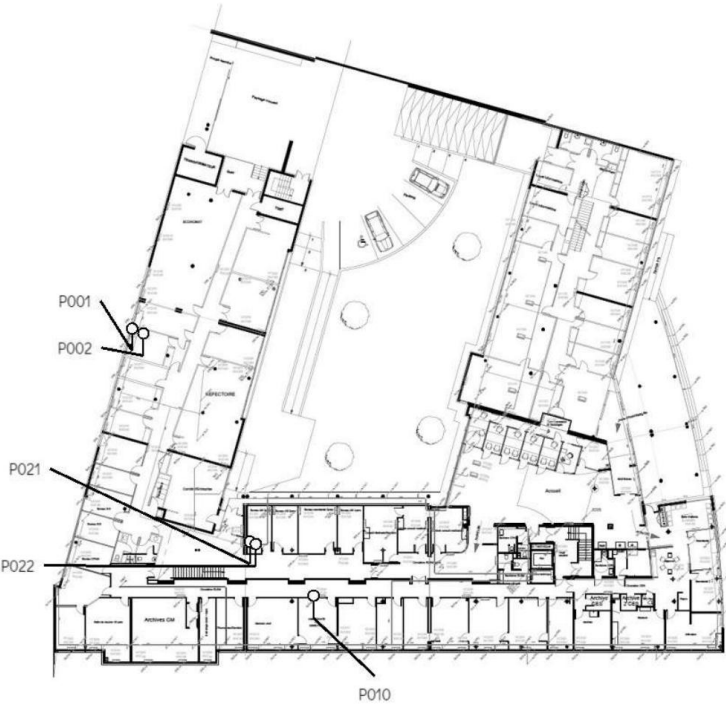

Planche de repérage usuel		4/4
R+2		
Référence	AMITRAV-E6435877-2501	Version 1
Origine	Dekra diagnostic / MARC BOUILLLOT	
Adresse	238 Rue Hautesserre 46000 CAHORS	



Prélèvements
P015 Chauffage Réseau CVC Calorifuges (vresses, coquilles, matelas...)
P019 Chauffage Réseau CVC Métal
P020 C301 Sol Ragréages

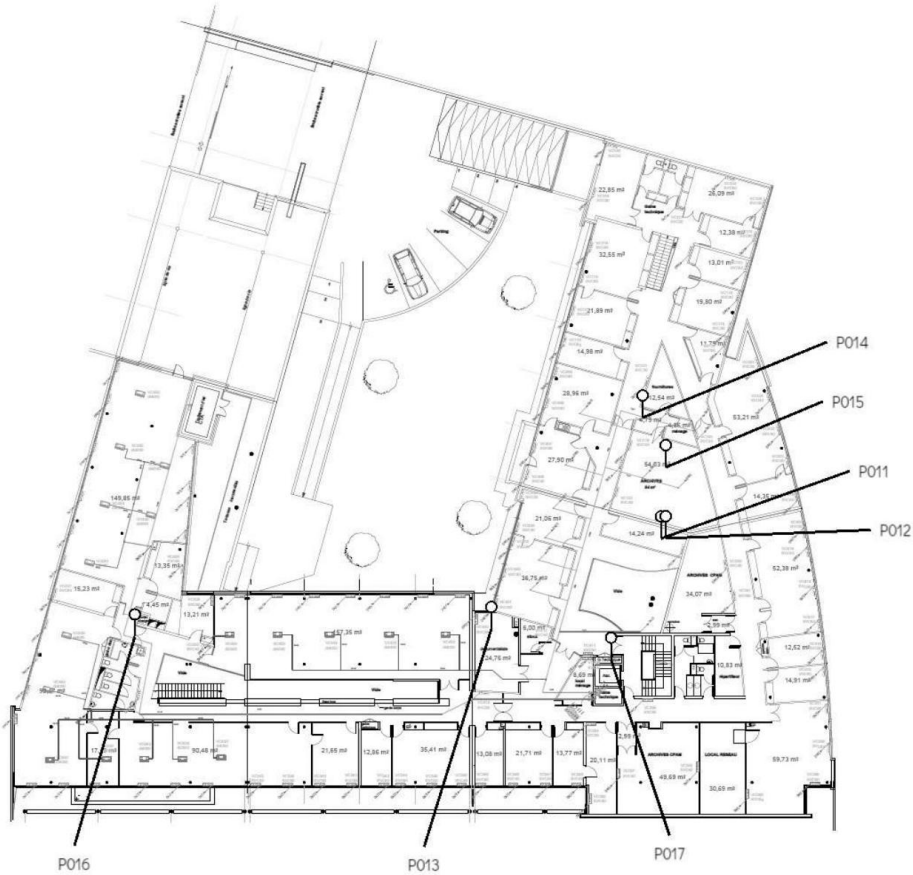