

Rapport de mission de repérage du plomb avant travaux

(Hors champ du code de la santé publique)

Numéro de dossier : 25/IMO/44422/

Date du repérage : 02/07/2025

Adresse du bien immobilier
Localisation du ou des bâtiments : Département : ... Charente-Maritime Adresse : 3 ALLEE DES MOUETTES FORET DE SUZAC Commune : 17132 MESCHERS SUR GIRONDE Section cadastrale AB, Parcelle(s) n° 527-529-530 Désignation et situation du ou des lot(s) de copropriété : Année de construction :

Donneur d'ordre / Propriétaire :
Donneur d'ordre : CONSERVATOIRE DU LITTORAL 10 RUE DU DOCTEUR PELTIER 17300 ROCHEFORT Propriétaire : CONSERVATOIRE DU LITTORAL 10 RUE DU DOCTEUR PELTIER 17300 ROCHEFORT

Le Diagnostic suivant concerne			
X	Les parties privatives		Avant la vente
	Les parties occupées		Avant la mise en location
	Les parties communes d'un immeuble	X	Avant travaux <i>N.B. : Les travaux visés sont définis dans l'arrêté du 19 août 2011 relatif aux travaux en parties communes nécessitant l'établissement d'un CREP</i>
Nature des travaux :		Rénovation / Réhabilitation : NON	Démolition : OUI

Société réalisant le constat	
Nom et prénom de l'auteur du constat	OLIVIER PROVINI
N° de certificat de certification	B2C-0167 le 25/05/2023
Nom de l'organisme de certification	B.2.C
Organisme d'assurance professionnelle	AXA
N° de contrat d'assurance	6709513304
Date de validité :	01/10/2025

Ce diagnostic plomb avant travaux a été rédigé par OLIVIER PROVINI le 02/07/2025.	
---	---

Objectif de la mission :

L'objet de ce rapport est d'identifier les revêtements et matériaux contenant du plomb susceptibles d'être altérés au cours des travaux de rénovation/réhabilitation ou de démolition, définis préalablement à la mission. L'altération de ces matériaux peut présenter un risque d'exposition au plomb des intervenants et doit être évalué le plus en amont possible du début des travaux. Ce diagnostic n'est ni un Constat de Risque d'Exposition au Plomb ni un Diagnostic du Risque d'Intoxication au Plomb, qui relèvent des obligations prévues par le Code de la Santé Publique.

Périmètre des travaux :

Le donneur d'ordre remet au diagnostiqueur ces informations via un tableau synthétique dont le modèle est téléchargeable sur le site de la DIRECCTE Centre : Annexe 2 Tableau de recensement des travaux établi par le donneur d'ordre ainsi qu'une description détaillée des travaux, de leur localisation et si déjà définis le nom et adresse des entreprises intervenantes. Il est important de disposer d'informations précises pour définir la stratégie de mesures.

Appareil utilisé	
Nom du fabricant de l'appareil	RMD INST
Modèle de l'appareil / N° de série de l'appareil	LPA-1 / 5028
Nature du radionucléide	57 Co
Date du dernier chargement de la source	20/09/2022
Activité à cette date et durée de vie de la source	444 MBq



Tableau de recensement des travaux :

Local / Structure	Nature des travaux	Entreprise Intervenante

Démolition d'un ensemble immobilier

1. Rappel des références réglementaires

- Principes généraux de prévention L4121-2 du code du travail,
- Prévention du risque d'exposition aux agents cancérogènes, mutagènes et toxiques pour la reproduction R4412-59 et suivants,
- Arrêté du 19 août 2011 relatif au constat de risque d'exposition au plomb,
- Norme NF X 46 031 avril 2008 relative à l'analyse chimique des peintures pour la recherche de la fraction acido-soluble du plomb.
- Norme NF X 46 035 juin 2021 relative à la recherche de plomb avant travaux dans les revêtements et matériaux et produits de construction.

2. Renseignements complémentaires concernant la mission

2.1 L'appareil à fluorescence X

Nom du fabricant de l'appareil	RMD INST	
Modèle de l'appareil	LPA-1	
N° de série de l'appareil	5028	
Nature du radionucléide	57 Co	
Date du dernier chargement de la source	20/09/2022	Activité à cette date et durée de vie : 444 MBq
Autorisation/Déclaration ASN (DGSNR)	N° T170234	Nom du titulaire/signataire AUGRY RENAUD
	Date d'autorisation/de déclaration 11/11/2020	Date de fin de validité (si applicable)
Nom du titulaire de l'autorisation ASN (DGSNR)	AUGRY RENAUD	
Nom de la Personne Compétente en Radioprotection (PCR)	HENRI VIETTE	

Étalon : RMD; 1,01 mg/cm² +/- 0,01 mg/cm²

Vérification de la justesse de l'appareil	n° de mesure	Date de la vérification	Concentration (mg/cm ²)
Etalonnage entrée	1	02/07/2025	1 (+/- 0,1)
Etalonnage sortie	110	02/07/2025	1 (+/- 0,1)

La vérification de la justesse de l'appareil consiste à réaliser une mesure de la concentration en plomb sur un étalon à une valeur proche du seuil.

En début et en fin de chaque constat et à chaque nouvelle mise sous tension de l'appareil une nouvelle vérification de la justesse de l'appareil est réalisée.

2.2 Le laboratoire d'analyse éventuel

Nom du laboratoire d'analyse	Il n'a pas été fait appel à un laboratoire d'analyse
Nom du contact	-
Coordonnées	-
Référence du rapport d'essai	-
Date d'envoi des prélèvements	-
Date de réception des résultats	-

Liste des locaux visités
Bâtiment - Véranda,
Bâtiment - Chambre,
Bâtiment - Cuisine,

Bâtiment - Wc,
Bâtiment - Toiture,
Bâtiment - Façades,

Bâtiment - Dégagement,
Bâtiment - Salle d'eau,

Annexes - Abris,
Annexes - Terrain

Liste des locaux non visités ou non mesurés (avec justification)

Localisation	Parties du local	Raison
Ensemble immobilier - infrastructure, fondations	Localisation non Visitée	Hors d'atteinte
Ensemble immobilier - Réseaux souterrain	Localisation non Visitée	Hors d'atteinte

3. Méthodologie employée

L'identification des locaux, zones, revêtements, matériaux et des unités de diagnostic sont fonction de la nature et de la localisation des travaux effectués. Par ailleurs, pour les ensembles bâtis (plusieurs bâtiments construits à la même période) présentant des locaux similaires, un repérage par échantillonnage peut être envisagé. Le diagnostiqueur définit sous sa seule responsabilité le choix des locaux et unités de diagnostic qui doivent faire l'objet d'un repérage (fluorescence X et / ou prélèvement).

Seules les unités de diagnostic impactées par les travaux font l'objet d'une ou plusieurs mesures avec un appareil à fluorescence X, y compris les surfaces recouvertes d'un matériau mince non susceptible de contenir du plomb.

3.1 Stratégie de mesurage

Contrairement au CREP, le nombre de mesures à réaliser est fonction du type d'unité de diagnostic (UD) et des travaux à effectuer. En effet, les limites prévues par la réglementation du CREP ne sont pas forcément adaptées à chaque situation (Nombre de mesures limité à 3, hauteur de la prise des mesures limitée à 3 mètres), puisque l'objectif n'est pas de repérer des zones potentiellement accessibles par les enfants, ni même de vérifier la conformité à une valeur-seuil. Par conséquent, le diagnostiqueur déterminera le nombre de mesures en fonction de l'étendue de l'UD et de la nature des travaux.

Dans le cas où plusieurs mesures sont effectuées sur une unité de diagnostic, elles sont réalisées à des endroits différents pour minimiser le risque de faux négatifs et réparties de façon pertinentes (partie haute et basse d'un mur, ...).

Lorsque l'auteur du constat repère des revêtements dégradés et qu'il estime ne pas pouvoir conclure quant à la présence de plomb dans ces revêtements il peut effectuer un prélèvement qui sera analysé en laboratoire (idem réglementation du CREP).

3.2 Recours à l'analyse chimique du plomb par un laboratoire

L'auteur du constat tel que défini à l'Article 4 de l'Arrêté du 19 août 2011 peut recourir à des prélèvements de revêtements qui sont analysés en laboratoire pour la recherche du plomb acido-soluble selon la norme NF X 46-031 «Diagnostic plomb — Analyse chimique des peintures pour la recherche de la fraction acido-soluble du plomb», dans le cas suivant :

- lorsque l'auteur du constat repère des revêtements dégradés et qu'il estime ne pas pouvoir conclure quant à la présence de plomb dans ces revêtements.

Le prélèvement est réalisé conformément aux préconisations de la norme NF X 46-030 «Diagnostic Plomb — Protocole de réalisation du Constat de Risque d'Exposition au Plomb» précitée sur une surface suffisante pour que le laboratoire dispose d'un échantillon permettant l'analyse dans de bonnes conditions (prélèvement de 0,5 g à 1 g).

L'ensemble des couches de peintures est prélevé en veillant à inclure la couche la plus profonde. L'auteur du constat évite le prélèvement du substrat ou tous corps étrangers qui risquent d'avoir pour effet de diluer la concentration en plomb de l'échantillon. Le prélèvement est réalisé avec les précautions nécessaires pour éviter la dissémination de poussières.

Quel que soit le résultat de l'analyse par fluorescence X, une mesure sera déclarée négative si la fraction acido-soluble mesurée en laboratoire est strictement inférieure à 1,5 mg/g

4. Présentation des résultats

Afin de faciliter la localisation des mesures, l'auteur du constat divise chaque local en plusieurs zones, auxquelles il attribue une lettre (A, B, C ...) selon la convention décrite ci-dessous.

La convention d'écriture sur le croquis et dans le tableau des mesures est la suivante :

- la zone de l'accès au local est nommée «A» et est reportée sur le croquis. Les autres zones sont nommées «B», «C», «D», ... dans le sens des aiguilles d'une montre ;
- la zone «plafond» est indiquée en clair.

Les unités de diagnostic (UD) (par exemple : un mur d'un local, la plinthe du même mur, l'ouvrant d'un portant ou le dormant d'une fenêtre, ...) faisant l'objet d'une mesure sont classées dans le tableau des mesures selon le tableau suivant en fonction de la concentration en plomb et de la nature de la dégradation.

NOTE Une unité de diagnostic (UD) est un ou plusieurs éléments de construction ayant même substrat et même historique en matière de construction et de revêtement.

5. Résultats des mesures

Bâtiment - Véranda

N°	Zone	Unité de diagnostic	Substrat	Revêtement apparent	Mesure (mg/cm²)	Incertitude* (+/-mg/cm²)	Etat de conservation	Classement UD	Observation / Travaux
2	B	Mur (partie basse)	Béton	Peinture	0,3			0	
3		Mur (partie haute)			0,2			0	
4	B	Porte intérieure (P1) (partie basse)	Bois	Peinture	0,2			0	
5		Porte intérieure (P1) (partie haute)			0,4			0	
6	B	Huisserie Porte intérieure (P1) (partie basse)	Bois	Peinture	0,1			0	
7		Huisserie Porte intérieure (P1) (partie haute)			0,3			0	
8		Huisserie Porte intérieure (P1) (partie haute)			0,7			0	
9	B	Porte extérieure (P1) (partie basse)	Bois	Peinture	0,7			0	
10		Porte extérieure (P1) (partie haute)			0,4			0	
11	B	Huisserie Porte extérieure (P1) (partie basse)	Bois	Peinture	0,2			0	
12		Huisserie Porte extérieure (P1) (partie haute)			0			0	
13	B	Porte intérieure (P2) (partie basse)	Bois	Peinture	0,4			0	
14		Porte intérieure (P2) (partie haute)			0,3			0	
15	B	Huisserie Porte intérieure (P2) (partie basse)	Bois	Peinture	0,2		Dégradé (Ecaillage)	3	
16		Huisserie Porte intérieure (P2) (partie haute)			4,7			3	
17	B	Porte extérieure (P2) (partie basse)	Bois	Peinture	0,1			0	
18		Porte extérieure (P2) (partie haute)			0,3			0	
19	B	Huisserie Porte extérieure (P2) (partie basse)	Bois	Peinture	0,4			0	
20		Huisserie Porte extérieure (P2) (partie haute)			0,6			0	
-	A	Fenêtre intérieure (F1) (Non mesurée)	Métal					NM	Absence de revêtement
-	A	Huisserie Fenêtre intérieure (F1) (Non mesurée)	Métal					NM	Absence de revêtement
-	A	Fenêtre extérieure (F1) (Non mesurée)	Métal					NM	Absence de revêtement
-	A	Huisserie Fenêtre extérieure (F1) (Non mesurée)	Métal					NM	Absence de revêtement
-	C	Fenêtre intérieure (F2) (Non mesurée)	Métal					NM	Absence de revêtement
-	C	Huisserie Fenêtre intérieure (F2) (Non mesurée)	Métal					NM	Absence de revêtement
-	C	Fenêtre extérieure (F2) (Non mesurée)	Métal					NM	Absence de revêtement
-	C	Huisserie Fenêtre extérieure (F2) (Non mesurée)	Métal					NM	Absence de revêtement
-	D	Fenêtre intérieure (F3) (Non mesurée)	Métal					NM	Absence de revêtement
-	D	Huisserie Fenêtre intérieure (F3) (Non mesurée)	Métal					NM	Absence de revêtement

-	D	Fenêtre extérieure (F3) (Non mesurée)	Métal					NM	Absence de revêtement
-	D	Huisserie Fenêtre extérieure (F3) (Non mesurée)	Métal					NM	Absence de revêtement
-		Plafond (Non mesurée)	POLYCARBONATE					NM	Absence de revêtement

Nombre d'unités de diagnostic : 22

Bâtiment - Chambre

N°	Zone	Unité de diagnostic	Substrat	Revêtement apparent	Mesure (mg/cm²)	Incertitude* (+/-mg/cm²)	Etat de conservation	Classement UD	Observation / Travaux
21	A	Plinthes (mesure 1)	Bois	Peinture	0,3			0	
22		Plinthes (mesure 2)			0,4			0	
23	B	Plinthes (mesure 1)	Bois	Peinture	0,6			0	
24		Plinthes (mesure 2)			0,5			0	
25	C	Plinthes (mesure 1)	Bois	Peinture	0,1			0	
26		Plinthes (mesure 2)			0,4			0	
27	D	Plinthes (mesure 1)	Bois	Peinture	0,2			0	
28		Plinthes (mesure 2)			0,3			0	
29	A	Mur (partie basse)	ISOREL	Peinture	0,7			0	
30		Mur (partie haute)			0,4			0	
31	B	Mur (partie basse)	ISOREL	Peinture	0,7			0	
32		Mur (partie haute)			0,7			0	
33	C	Mur (partie basse)	ISOREL	Peinture	0,5			0	
34		Mur (partie haute)			0,6			0	
35	D	Mur (partie basse)	ISOREL	Peinture	0,7			0	
36		Mur (partie haute)			0,2			0	
37	A	Porte (P1) (partie basse)	Bois	Peinture	0,4			0	
38		Porte (P1) (partie haute)			0,5			0	
39	A	Huisserie Porte (P1) (partie basse)	Bois	Peinture	0,2			0	
40		Huisserie Porte (P1) (partie haute)			0,6			0	
41	A	Fenêtre intérieure (F1) (partie basse)	Bois	Peinture	0,7			0	
42		Fenêtre intérieure (F1) (partie haute)			0,3			0	
43	A	Huisserie Fenêtre intérieure (F1) (partie basse)	Bois	Peinture	0,3			0	
44		Huisserie Fenêtre intérieure (F1) (partie haute)			0,7			0	
45	A	Fenêtre extérieure (F1) (partie basse)	Bois	Peinture	0,7			0	
46		Fenêtre extérieure (F1) (partie haute)			0,5			0	
47	A	Huisserie Fenêtre extérieure (F1) (partie basse)	Bois	Peinture	0,7			0	
48		Huisserie Fenêtre extérieure (F1) (partie haute)			0,6			0	
49	A	Volet intérieur (partie basse)	Bois	Peinture	0,5			0	
50		Volet intérieur (partie haute)			0,4			0	
51	A	Volet extérieur (partie basse)	Bois	Peinture	0,7			0	
52		Volet extérieur (partie haute)			0			0	
53		Plafond (mesure 1)	ISOREL	Peinture	0,2			0	
54		Plafond (mesure 2)			0,3			0	
55		Plafond (P2) (mesure 1)	Lambris	Peinture	0,6			0	
56		Plafond (P2) (mesure 2)			0,2			0	

Nombre d'unités de diagnostic : 18

Bâtiment - Cuisine

N°	Zone	Unité de diagnostic	Substrat	Revêtement apparent	Mesure (mg/cm²)	Incertitude* (+/-mg/cm²)	Etat de conservation	Classement UD	Observation / Travaux
57	A	Plinthes (mesure 1)	bois	peinture	0,1			0	
58		Plinthes (mesure 2)			0,7			0	
59	B	Plinthes (mesure 1)	bois	peinture	0,7			0	
60		Plinthes (mesure 2)			0,5			0	
61	C	Plinthes (mesure 1)	bois	peinture	0,3			0	
62		Plinthes (mesure 2)			0,2			0	
63	D	Plinthes (mesure 1)	bois	peinture	0,4			0	
64		Plinthes (mesure 2)			0,5			0	
65	A	Mur (partie basse)	ISOREL	Peinture	0,4			0	
66		Mur (partie haute)			0,5			0	
67	B	Mur (partie basse)	ISOREL	Peinture	0,4			0	
68		Mur (partie haute)			0,2			0	

69	C	Mur (partie basse)	ISOREL	Peinture	0,2			0	
70		Mur (partie haute)			0,6			0	
71	D	Mur (partie basse)	ISOREL	Peinture	0,2			0	
72		Mur (partie haute)			0,2			0	
73	A	Porte (P1) (partie basse)	Bois	Peinture	4,7		Dégradé (Ecaillage)	3	
74	A	Huissierie Porte (P1) (partie basse)	Bois	Peinture	0,4			0	
75		Huissierie Porte (P1) (partie haute)			0,4			0	
76	A	Fenêtre intérieure (F1) (partie basse)	Bois	Peinture	0,1			0	
77		Fenêtre intérieure (F1) (partie haute)			0,6			0	
78	A	Huissierie Fenêtre intérieure (F1) (partie basse)	Bois	Peinture	0,7			0	
79		Huissierie Fenêtre intérieure (F1) (partie haute)			0,4			0	
80	A	Fenêtre extérieure (F1) (partie basse)	Bois	Peinture	0			0	
81		Fenêtre extérieure (F1) (partie haute)			0,5			0	
82	A	Huissierie Fenêtre extérieure (F1) (partie basse)	Bois	Peinture	0,2			0	
83		Huissierie Fenêtre extérieure (F1) (partie haute)			0,1			0	
84	A	Volet intérieur (partie basse)	Bois	Peinture	0			0	
85		Volet intérieur (partie haute)			0			0	
86	A	Volet extérieur (partie basse)	Bois	Peinture	0,6			0	
87		Volet extérieur (partie haute)			0,1			0	
88		Plafond (P1) (mesure 1)	isorel	Peinture	0,1			0	
89		Plafond (P1) (mesure 2)			0,1			0	

Nombre d'unités de diagnostic : 17

Bâtiment - Dégagement

N°	Zone	Unité de diagnostic	Substrat	Revêtement apparent	Mesure (mg/cm²)	Incertitude* (+/-mg/cm²)	Etat de conservation	Classement UD	Observation / Travaux
90	A	Mur (partie basse)	Béton	Peinture	0,2			0	
91		Mur (partie haute)			0,5			0	
92	B	Mur (partie basse)	Béton	Peinture	0,4			0	
93		Mur (partie haute)			0,7			0	
94	D	Mur (partie basse)	Béton	Peinture	0,1			0	
95		Mur (partie haute)			0,6			0	
-	C	Mur (Non mesurée)	PVC					NM	Absence de revêtement
-	A	Porte (P1) (Non mesurée)	PVC					NM	Absence de revêtement
96	C	Porte (P2) (partie mobile)	Bois	Peinture	0,6			0	
97		Porte (P2) (Huissierie)			0,2			0	
-		Plafond (P1) (Non mesurée)	Tôles fibrociment					NM	Absence de revêtement

Nombre d'unités de diagnostic : 7

Bâtiment - Wc

N°	Zone	Unité de diagnostic	Substrat	Revêtement apparent	Mesure (mg/cm²)	Incertitude* (+/-mg/cm²)	Etat de conservation	Classement UD	Observation / Travaux
98	A	Mur (partie basse)	Béton	Peinture	0,4			0	
99		Mur (partie haute)			0,4			0	
100	B	Mur (partie basse)	Béton	Peinture	0,1			0	
101		Mur (partie haute)			0,7			0	
102	C	Mur (partie basse)	Béton	Peinture	0,7			0	
103		Mur (partie haute)			0,2			0	
-	C	Mur (Non mesurée)	PVC					NM	Absence de revêtement
-		Plafond (P1) (Non mesurée)	Tôles fibrociment					NM	Absence de revêtement

Nombre d'unités de diagnostic : 5

Bâtiment - Salle d'eau

N°	Zone	Unité de diagnostic	Substrat	Revêtement apparent	Mesure (mg/cm²)	Incertitude* (+/-mg/cm²)	Etat de conservation	Classement UD	Observation / Travaux
-	A	Mur (Non mesurée)	Béton					NM	Absence de revêtement
-	B	Mur (Non mesurée)	Béton					NM	Absence de revêtement
-	C	Mur (Non mesurée)	Béton					NM	Absence de revêtement
-	D	Mur (Non mesurée)	isorel					NM	Absence de revêtement
-	B	Mur (Non mesurée)	-	Carrelage				NM	Partie non visée par la réglementation

-	C	Mur (Non mesurée)	-	Carrelage				NM	Partie non visée par la réglementation
-	D	Mur (Non mesurée)	-	Carrelage				NM	Partie non visée par la réglementation
104	A	Porte (P1) (partie basse)	bois	peinture	0,6			0	
105		Porte (P1) (partie haute)			0,5			0	
106	A	Huisserie Porte (P1) (partie basse)	bois	peinture	0,5			0	
107		Huisserie Porte (P1) (partie haute)			0,6			0	
-		Plafond (P1) (Non mesurée)	Tôles fibrociment					NM	Absence de revêtement

Nombre d'unités de diagnostic : 10

Bâtiment - Toiture

N°	Zone	Unité de diagnostic	Substrat	Revêtement apparent	Mesure (mg/cm²)	Incertitude* (+/-mg/cm²)	Etat de conservation	Classement UD	Observation / Travaux
-		Plafond (P1) (Non mesurée)	Tôles fibrociment					NM	Absence de revêtement

Nombre d'unités de diagnostic : 1

Bâtiment - Façades

N°	Zone	Unité de diagnostic	Substrat	Revêtement apparent	Mesure (mg/cm²)	Incertitude* (+/-mg/cm²)	Etat de conservation	Classement UD	Observation / Travaux
108		Mur (partie basse)	Béton	Peinture	0,3			0	
109		Mur (partie haute)			0,5			0	

Nombre d'unités de diagnostic : 1

Annexes - Abris

N°	Zone	Unité de diagnostic	Substrat	Revêtement apparent	Mesure (mg/cm²)	Incertitude* (+/-mg/cm²)	Etat de conservation	Classement UD	Observation / Travaux
-		Plafond (P1) (Non mesurée)	Tôles fibrociment					NM	Absence de revêtement

Nombre d'unités de diagnostic : 1

NM : Non mesuré car l'unité de diagnostic n'est pas visée par la réglementation

* : à défaut d'avoir l'incertitude par mesure, la tolérance est fournie par les données constructeur de la machine utilisée.

Analyses chimiques du laboratoire

Aucune analyse chimique n'a été réalisée en laboratoire.

Constatations diverses :

Néant

Validité du constat :**Documents remis par le donneur d'ordre à l'opérateur de repérage :**

Néant

Représentant du propriétaire (accompagnateur) :

Aucun accompagnateur

Nota : Le présent rapport est établi par une personne dont les compétences sont certifiées par
B.2.C - 24 rue des Prés 67380 LINGOLSHEIM (détail sur www.info-certif.fr)

Fait à **MESCHERS SUR GIRONDE**, le
02/07/2025

Par : **OLIVIER PROVINI**

6. Localisation des mesures sur croquis de repérage

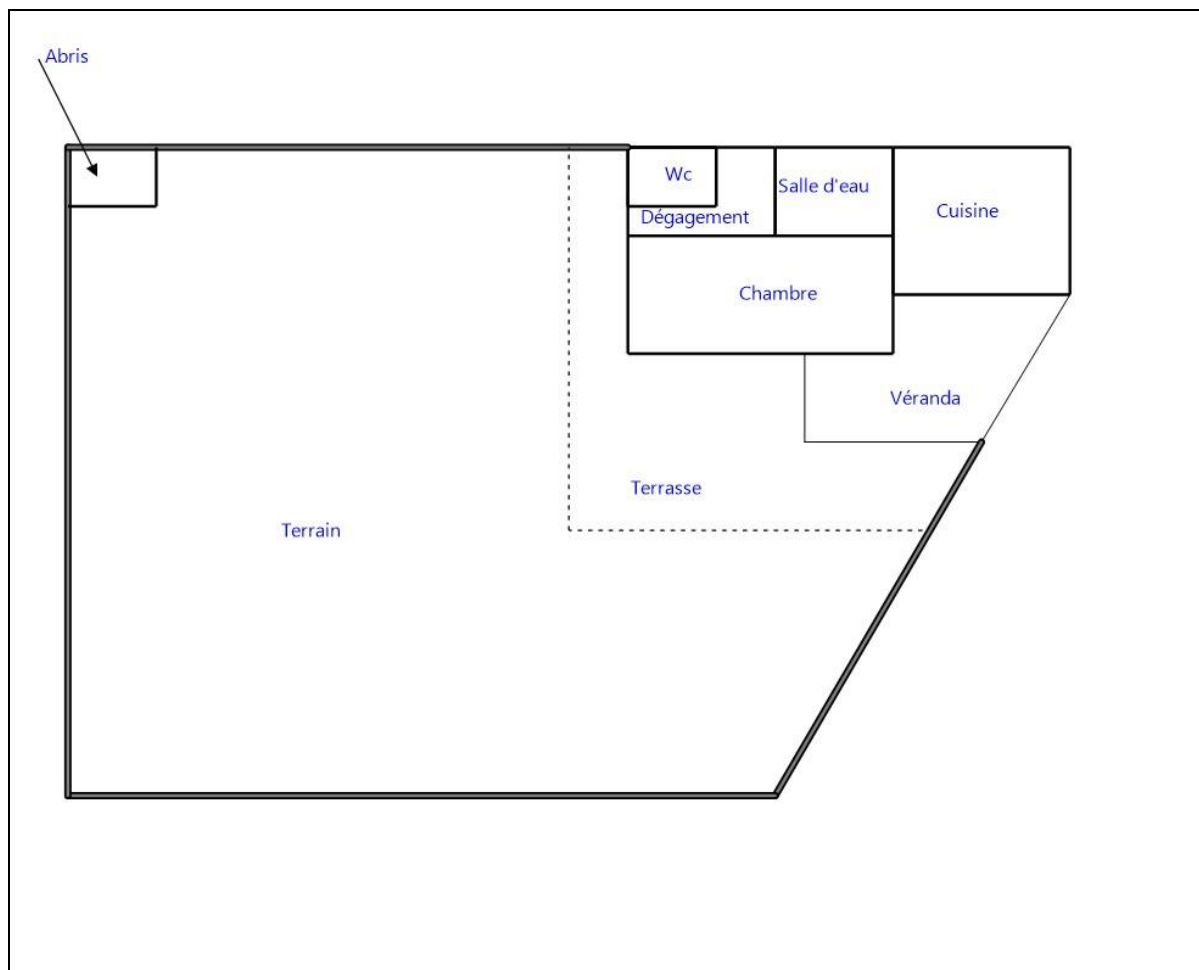

Aucune photo/illustration n'a été jointe à ce rapport.

7. Annexes : Notice d'Information avant travaux (Annexe 4 DIRECCTE)

Notice d'information à remettre systématiquement aux donneurs d'ordre en annexe du diagnostic

Les effets du plomb sur la santé

L'ingestion ou l'inhalation de plomb est toxique. Elle provoque des effets réversibles (anémie, troubles digestifs, baisse de la fertilité) ou irréversibles (atteinte du système nerveux, baisse du quotient intellectuel, avortement etc.). Une fois dans l'organisme, le plomb est stocké, notamment dans les os, d'où il peut être libéré dans le sang, des années ou même des dizaines d'années plus tard. L'intoxication chronique par le plomb, appelée saturnisme, est particulièrement grave chez le jeune enfant (perturbation du développement du cerveau). Les femmes en âge de procréer doivent également se protéger car, pendant la grossesse, le plomb peut traverser le placenta et contaminer le fœtus.

Comment se contamine-t-on ?

Les opérateurs se contaminent en respirant ou en avalant les particules de plomb contenues dans les fumées ou poussières :

Sur les chantiers :

- en travaillant sans protection,
- en fumant ou s'alimentant avec les mains sales,
- en se rongant les ongles,
- en mâchant de la gomme ou autres.

Hors lieux de travail :

Les particules déposées sur les cheveux, la barbe, la peau, les vêtements peuvent être importées dans les véhicules et au domicile des intervenants qui peuvent continuer à se contaminer et contaminer leurs proches.

Que faire en cas de risque potentiel sur un chantier ?

Identifier la présence de plomb (obligation d'évaluer les risques)

- Exploiter le diagnostic plomb avant travaux pour construire le projet de rénovation / réhabilitation et démolition
- Remettre le diagnostic plomb avant travaux aux entreprises intervenantes

Choisir un mode opératoire le moins polluant

En concertation avec les différents acteurs et les entreprises :

- Choisir la technique d'intervention la moins polluante (Exemples : éviter le sablage/grenailage, préférer le recouvrement au retrait des peintures par décapage mécanique ou chimique, utiliser des outils manuels peu émissifs)

Définir les mesures de prévention et d'hygiène adaptées (obligation de sécurité)

- Prévenir le médecin du travail pour la mise en œuvre d'une surveillance médicale adaptée
- Prévoir les installations d'hygiène en adéquation avec la configuration du chantier
- Choisir, fournir et entretenir les équipements de protection collective et individuelle adaptés y compris les vêtements de travail et combinaisons jetables,
- Prévoir les installations d'hygiène (vestiaires – douches – sanitaires – restauration),
- Prévoir un nettoyage régulier du véhicule (point d'eau, jerrican, sol, volant, sièges, étagère, outils,...) en informant l'intervenant de la présence de plomb,
- Prévoir les mesures d'évacuation et d'élimination des déchets,
- Informer et former l'encadrement et les salariés sur les risques, moyens de protection et mesures d'hygiène, notamment :
 - interdire de boire, fumer, mâcher de la gomme ou manger sur le chantier,
 - rendre obligatoire le lavage des mains et du visage à chaque pause et la douche en fin de journée,
 - interdire la prise de repas en vêtements de travail, sauf si ceux-ci ont été protégés par une combinaison jetable,
 - ne pas ramener de vêtements de travail souillés à son domicile, d'où l'intérêt de porter une combinaison jetable.

Contacter votre médecin du travail et les organismes de prévention pour :

- des conseils dans le choix des protections,
- une aide à l'information et à la formation,
- une mise en œuvre d'une surveillance médicale adaptée (service de santé au travail).

Si vous envisagez de réaliser des travaux sur des revêtements contenant du plomb et/ou des matériaux en plomb, sachez que le plomb est dangereux pour la santé.

Des documents vous informent :

- le diagnostic plomb avant travaux vous permet de localiser précisément ces revêtements et matériaux : lisez-le attentivement ! (seul ou en complément du Constat du Risque d'Exposition au Plomb)
- la présente notice d'information résume ce que vous devez savoir pour éviter l'exposition au plomb des travailleurs amenés à réaliser ces travaux.
- Les guides de prévention :
Guides OPPBTP « Peintures au plomb - Aide au choix d'une solution technique de traitement pour les professionnels du bâtiment » (téléchargeable sur www.preventionbtp.fr) Guide INRS « Interventions sur les peintures contenant du plomb », ED 909 (téléchargeable sur www.inrs.fr)

8. Autres documents et rapports antérieurs



N° de certification
B2C 0167

CERTIFICATION DE PERSONNES

attribuée à :

Olivier PROVINI

Dans les domaines suivants :

Amiante sans mention : Secteur B : certification des personnes réalisant des missions de repérage et de diagnostic de l'état de conservation des matériaux et produits contenant de l'amiante

Obtenu le : 10/10/2022

Valable jusqu'au : 09/10/2029*

Arrêté du 24 décembre 2021 définissant les critères de certification des opérateurs de diagnostic technique et des organismes de formation et d'accréditation des organismes de certification.

Amiante avec mention : Secteur Bbis : certification des personnes réalisant des missions de repérage et de diagnostic de l'état de conservation des matériaux et produits contenant de l'amiante

Obtenu le : 10/10/2022

Valable jusqu'au : 09/10/2029*

Arrêté du 24 décembre 2021 définissant les critères de certification des opérateurs de diagnostic technique et des organismes de formation et d'accréditation des organismes de certification.

Plomb sans mention : Secteur A : Certification de personnes réalisant des constats de risque d'exposition au plomb (CREP)

Obtenu le : 25/05/2023

Valable jusqu'au : 24/05/2030*

Arrêté du 24 décembre 2021 définissant les critères de certification des opérateurs de diagnostic technique et des organismes de formation et d'accréditation des organismes de certification.

Energie sans mention (DPE) : Secteur D : certification des personnes réalisant des diagnostics de performance énergétique d'habitations individuelles et de lots dans des bâtiments à usage principal d'habitation et des attestations de prise en compte de la réglementation thermique

Obtenu le : 08/12/2022

Valable jusqu'au : 07/12/2029*

Arrêté du 24 décembre 2021 définissant les critères de certification des opérateurs de diagnostic technique et des organismes de formation et d'accréditation des organismes de certification.

Energie avec mention (DPE) : Secteur Dbis : certification des personnes réalisant des diagnostics de performance énergétique d'immeubles ou de bâtiments à usage principal autre que d'habitation

Obtenu le : 08/12/2022

Valable jusqu'au : 07/12/2029*

Arrêté du 24 décembre 2021 définissant les critères de certification des opérateurs de diagnostic technique et des organismes de formation et d'accréditation des organismes de certification.

Électricité : Secteur F : certification des personnes réalisant l'état des installations intérieures d'électricité

Obtenu le : 17/12/2021

Valable jusqu'au : 16/12/2028*

Arrêté du 2 juillet 2018 définissant les critères de certification des opérateurs de diagnostic technique et des organismes de formation et d'accréditation des organismes de certification.

Gaz : Secteur E : certification des personnes réalisant l'état des installations intérieures de gaz

Obtenu le : 12/11/2023

Valable jusqu'au : 11/11/2030*

Arrêté du 24 décembre 2021 définissant les critères de certification des opérateurs de diagnostic technique et des organismes de formation et d'accréditation des organismes de certification.

Termites : Secteur C : certification des personnes réalisant l'état relatif à la présence de termites dans le bâtiment, en métropole

Obtenu le : 10/01/2023

Valable jusqu'au : 09/01/2030*

Arrêté du 24 décembre 2021 définissant les critères de certification des opérateurs de diagnostic technique et des organismes de formation et d'accréditation des organismes de certification.

Fait à STRASBOURG, le 10 novembre 2023

Responsable qualité,
Sandrine SCHNEIDER

*Sous réserve du respect des dispositions contractuelles et des résultats positifs de la surveillance.
La conformité de cette certification peut être vérifiée sur le site : www.b2c-france.com

24 rue des Prés • 67380 LINGOLSHEIM • Tél : 03 88 22 21 97 • e-mail : b.2.c@orange.fr • www.b2c-france.com