

Dossier de diagnostics techniques

Rapport de mission de repérage des matériaux et produits contenant de l'amiante à intégrer au "dossier technique amiante"



Référence AMIDTA-D1392530-1901 3 mai 2019

Bien	ERP catégorie 1 à 4
Adresse	12 place Saint-Etienne 31000 TOULOUSE
Propriétaire	CAISSE PRIMAIRE ASSUR MALADIE 3 Bd Du Prof Leopold Escande 31000 TOULOUSE
Demandeur	CAISSE PRIMAIRE ASSUR MALADIE 3 Bd Du Prof Leopold Escande 31000 TOULOUSE

Dans le cadre de la mission objet du présent rapport, il n'a pas été repéré de matériaux et produits contenant de l'amiante.

Visité le 29 avril 2019 par MARC BOUILLOT

Ce rapport original ne peut être reproduit sans notre autorisation et ne peut être utilisé de façon partielle.



Sommaire

Sommaire	2
Rapport de mission de repérage des matériaux et produits contenant de l'amiante à intégrer au "dossier technique amiante"	3
A. Informations générales	3
B. Cachet du diagnostiqueur	4
C. Programme de repérage	4
D. Conclusion(s)	5
E. Conditions de réalisation du repérage	5
F. Rapports précédents	6
G. Résultats détaillés du repérage	6
H. Déroulement du repérage	9
I. Éléments d'information	9
Annexe 1. Fiches d'identification et de cotation	11
Annexe 2. Croquis	12
Annexe 3. PV d'analyses	19
Annexe 4. Recommandations générales de sécurité	21
Annexe 5. Certificat de qualification	23
Annexe 6. Attestations d'assurance et sur l'honneur	24

Rapport de mission de repérage des matériaux et produits contenant de l'amiante à intégrer au "dossier technique amiante"

Articles R.1334-14, R.1334-17 et 18, R.1334-20 et 21, R.1334-29-5 du Code de la Santé Publique (introduits par le Décret n°2011-629 du 3 juin 2011) ; Arrêtés du 12 décembre 2012, arrêté du 21 décembre 2012.

Norme NF X 46-020

A Informations générales

A.1 Désignation du bâtiment

Type de bien	ERP catégorie 1 à 4
Nom	CPAM
Adresse	12 place Saint-Etienne 31000 TOULOUSE
Propriété de	CAISSE PRIMAIRE ASSUR MALADIE 3 Bd Du Prof Leopold Escande 31000 TOULOUSE

A.2 Désignation du donneur d'ordre

Nom	CAISSE PRIMAIRE ASSUR MALADIE
Adresse	3 Bd Du Prof Leopold Escande 31000 TOULOUSE
Qualité	

A.3 Exécution de la mission

Rapport n°	AMIDTA-D1392530-1901
Repérage réalisé le	29 avril 2019
Par	MARC BOUILLOT
Le présent rapport est établi par une personne dont les compétences sont certifiées par	DEKRA CERTIFICATION 5 avenue Garlande - 92220 BAGNEUX
Numéro de certification de validation	DTI1944
Date d'obtention	5 septembre 2017
Date d'émission du rapport	3 mai 2019
Accompagnateur	M JOURDA
Laboratoire d'analyses	EUROFINS
Numéro d'accréditation du laboratoire	1-5840
Adresse du laboratoire	4 Chemin des Maures 33172 Gradignan
Organisme d'assurance professionnelle	AXA CORPORATION SOLUTIONS ASSURANCE - 4 rue Jules Lefevre - 75426 Paris Cedex 09
Numéro de contrat d'assurance et date de validité	<ul style="list-style-type: none"> XFR0050627LI du 01/01/2019 au 31/12/2019 XFR0048625FI du 01/01/2019 au 31/12/2019

B Cachet du diagnostiqueur**Signature et Cachet de l'entreprise**

DEKRA Inspection
Société par actions simplifiée au capital de 100 000 € - RCS Limoges 433 250 834
 PVA Diagnostic Immobilier - HSTI
 Immeuble Avenir - 10, rue Champollion - BP 43797
 31037 TOULOUSE CEDEX 1
 Tél. 05 61 19 28 67 - Fax 05 61 41 03 28

Date d'établissement du rapport :

Fait à TOULOUSE le 03/05/2019
 Nom du diagnostiqueur : MARC BOUILLOT

C Programme de repérage

L'opérateur communiquera au préfet les rapports de repérage de certains établissements dans lesquels il a identifié des matériaux de la liste A contenant de l'amiante dégradés, qui nécessitent des travaux de retrait ou confinement ou une surveillance périodique avec mesure d'empoussièrement. Cette disposition a pour objectif de mettre à la disposition des préfets toutes les informations utiles pour suivre ces travaux à venir et le respect des délais. Parallèlement, le propriétaire transmettra au préfet un calendrier de travaux et une information sur les mesures conservatoires mises en œuvre dans l'attente des travaux. Ces transmissions doivent également permettre au préfet d'être en capacité de répondre aux cas d'urgence (L.1334-16)

La mission porte sur le repérage de l'amiante dans les éléments suivants (liste A et liste B de l'annexe 13-9 du code de la santé publique) :

Liste A de l'annexe 13-9 du code de la santé publique (Art R.1334-20)



Composant à sonder ou à vérifier
Flocages
Calorifugeages
Faux plafonds

Liste B de l'annexe 13-9 du code de la santé publique (Art R.1334-21)

Composant de la construction	Partie du composant à vérifier ou à sonder
1. Parois verticales intérieures	
Murs et cloisons « en dur » et poteaux (périphériques et intérieurs). Cloisons (légères et préfabriquées), gaines et coffres.	Enduits projetés, revêtements durs (plaques menuiserie, amiante-ciment) et entourages de poteaux (carton, amiante-ciment, matériau sandwich, carton + plâtre), coffrage perdu. Enduits projetés, panneaux de cloisons.
2. Planchers et plafonds	
Plafonds, poutres et charpentes, gaines et coffres. Planchers.	Enduits projetés, panneaux collés ou vissés. Dalles de sol
3. Conduits, canalisations et équipements intérieurs	
Conduits de fluides (air, eau, autres fluides...) Clapets/volets coupe-feu Portes coupe-feu. Vide-ordures.	Conduits, enveloppes de calorifuges. Clapets, volets, rebouchage. Joints (tresses, bandes). Conduits.
4. Éléments extérieurs	
Toitures. Bardages et façades légères. Conduits en toiture et façade.	Plaques, ardoises, accessoires de couverture (composites, fibres-ciment), bardeaux bitumineux. Plaques, ardoises, panneaux (composites, fibres-ciment). Conduits en amiante-ciment : eaux pluviales, eaux usées, conduits de fumée.

D Conclusion(s)

Dans le cadre de la mission objet du présent rapport, il n'a pas été repéré des matériaux et produits contenant de l'amiante.

Localisation	Élément	Matériaux ou produits	HCI	Critère de décision	Photo
Étage 1 > ACCEUIL	Plafond	Panneaux collés ou vissés	Non	Marquage du matériau	
Étage 2 > Dégagement	Plafond	Faux plafonds	Non	Marquage du matériau	
Étage 3 > Dégagement	Plafond	Panneaux collés ou vissés	Non	Marquage du matériau	
SOUS SOL > LOCAL CHAUFFERIE	CONDUIT DE FLUIDE	Conduits FLOCAGE	Non	Résultat d'analyse	
RDC > REGIE	FLOCAGE	Flocages	Non	Résultat d'analyse	

Liste des locaux non visités et justification

Aucun

Liste des éléments non inspectés et justification

Aucun

E Conditions de réalisation du repérage

Le repérage a pour objectif une recherche et un constat de la présence de matériaux ou produits contenant de l'amiante selon la liste citée au programme de repérage.

Conditions spécifiques du repérage :

Ce repérage est limité aux matériaux accessibles sans travaux destructifs c'est-à-dire n'entraînant pas de réparation, remise en état ou ajout de matériau ou ne faisant pas perdre sa fonction au matériau.

En conséquence, les revêtements et doublages (des plafonds, murs, sols ou conduits) qui pourraient recouvrir des matériaux susceptibles de contenir de l'amiante ne peuvent pas être déposés ou détruits.

Le donneur d'ordre est tenu de fournir les moyens d'accès nécessaires à mettre en oeuvre pour accéder à certains matériaux (escabeau, échelle, échafaudage, plate-forme élévatrice de personnes...) et d'en définir les conditions d'utilisation.

Procédures de prélèvement :

Les prélèvements sur des matériaux ou produits susceptibles de contenir de l'amiante sont réalisés en vertu des dispositions du Code du Travail.

Le matériel de prélèvement est adapté à l'opération à réaliser afin de générer le minimum de poussières. Dans le cas où une émission de poussières est prévisible, le matériau ou produit est mouillé à l'eau à l'endroit du prélèvement (sauf risque électrique) et, si nécessaire, une protection est mise en place au sol ; de même, le point de prélèvement est stabilisé après l'opération (pulvérisation de vernis ou de laque, par exemple).

Pour chaque prélèvement, des outils propres et des gants à usage unique sont utilisés afin d'éliminer tout risque de

contamination croisée. Dans tous les cas, les équipements de protection individuelle sont à usage unique.

L'accès à la zone à risque (sphère de 1 à 2 mètres autour du point de prélèvement) est interdit pendant l'opération. Si l'accompagnateur doit s'y tenir, il porte les mêmes équipements de protection individuelle que l'opérateur de repérage.

L'échantillon est immédiatement conditionné, après son prélèvement, dans un double emballage individuel étanche.

Les informations sur toutes les conditions existantes au moment du prélèvement susceptible d'influencer l'interprétation des résultats des analyses (environnement du matériau, contamination éventuelle, etc.) seront, le cas échéant, mentionnées dans la fiche d'identification et de cotation en annexe.

Date du repérage : 29/04/2019

Liste des écarts, adjonctions ou suppressions d'information de la norme :

Concernant les plans et croquis, pour plus de clarté : absence de l'état de conservation.

Dans un souci de ne pas alourdir le rapport et d'en faciliter sa compréhension et sa lecture, l'accréditation COFRAC du laboratoire ayant réalisé l'analyse de nos prélèvements et son annexe technique ne sont pas annexés au présent rapport. Ces documents sont consultables et transmis sur demande auprès de votre interlocuteur en agence.

Informations sur les prélèvements :

A - Motifs qui ont pu conduire à réduire ou augmenter le nombre de prélèvements tel qu'indiqué en Annexe 1 de la norme NFX 46-020 pour chacun des matériaux et produits repérés :

Néant

B - Informations sur toutes les conditions existantes susceptibles d'influencer l'interprétation des résultats des sondages (environnement du matériau, contamination éventuelle,...) :

Néant

C - Informations sur toutes les conditions existantes au moment du prélèvement susceptibles d'influencer l'interprétation des résultats des analyses (environnement du matériau, contamination éventuelle,...) :

Néant

Sens du repérage pour évaluer un local :

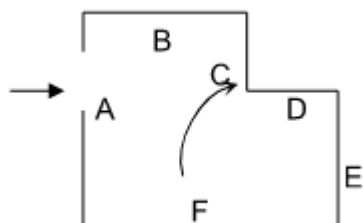

F Rapports précédents

Aucun

G Résultats détaillés du repérage

Liste des locaux visités/non visités et justification

Nom	Etage	Visité	Justification
LOCAL CLIMATISATION	SOUS SOL	Oui	
SS1.10	SOUS SOL	Oui	
MACHINERIE ASCENSEUR	SOUS SOL	Oui	
LOCAL CHAUFFERIE	SOUS SOL	Oui	

CTA	SOUS SOL	Oui	
Couloir	SOUS SOL	Oui	
SS1.13, 1.07, 1.06, 1.04, 1.01, 1.03, 1.09	SOUS SOL	Oui	
Hall d'accueil	RDC	Oui	
Toilettes	RDC	Oui	
S0.02	RDC	Oui	
S0.04	RDC	Oui	
AMPHITHEATRE	RDC	Oui	
REGIE	RDC	Oui	
Sanitaires	RDC	Oui	
SALLE PASTEL	RDC	Oui	
SALLE COCAGNE	RDC	Oui	
LOCAL ELEC	RDC	Oui	
S0.12	RDC	Oui	
Local technique	RDC	Oui	
LOCAL MENAGE	RDC	Oui	
Cuisine	RDC	Oui	
ACCEUIL	Étage 1	Oui	
Sanitaires	Étage 1	Oui	
Toilettes	Étage 1	Oui	
BUREAUX 1.09, 1.08; 1.03, 1.07, 1.06, 1.02, 1.29, 1.27, 1.26, 1.46, 1.43, 1.44, 1.41, 1.39, 1.37, 1.40, 1.38, 1.32, 1.31	Étage 1	Oui	
VESTIAIRES	Étage 1	Oui	
SERVEURS	Étage 1	Oui	
Dégagement	Étage 1	Oui	
LOCAL SERVEUR	Étage 2	Oui	
BUREAU CHATEAUBRIAND	Étage 2	Oui	
KITCHENETTE	Étage 2	Oui	
Toilettes	Étage 2	Oui	
BUREAUX 2 .01, 2.10, 2.15, 2.14, 2.12, 2.17, 2.18, 2.19, 2.20, 2.21, 2.16	Étage 2	Oui	
Dégagement	Étage 2	Oui	
BUREAUX 3.11, 3.02, 3.10, 3.06, 3.07, 3.08, 3.09, 3.03, 3.04, 3.05	Étage 3	Oui	
Local technique	Étage 3	Oui	
Toilettes	Étage 3	Oui	
Combles	Étage 3	Oui	
Dégagement	Étage 3	Oui	

Description des revêtements en place au jour de la visite

Aucun

La liste des matériaux ou produits contenant de l'amiante, sur décision de l'opérateur

Aucun

La liste des matériaux ou produits contenant de l'amiante, après analyse

Aucun

La liste des matériaux susceptibles de contenir de l'amiante, mais n'en contenant pas

Localisation	Élément	Matériaux ou produits	Critère de décision	Réf. Prél.
Étage 1 > ACCEUIL	Plafond	Panneaux collés ou vissés	Marquage du matériau	
Étage 2 > Dégagement	Plafond	Faux plafonds	Marquage du matériau	
Étage 3 > Dégagement	Plafond	Panneaux collés ou vissés	Marquage du matériau	
SOUS SOL > LOCAL CHAUFFERIE	CONDUIT DE FLUIDE	Conduits FLOCAGE	Résultat d'analyse	P002
RDC > REGIE	FLOCAGE	Flocages	Résultat d'analyse	P001

Liste des matériaux ou produits qui par nature ne contiennent pas d'amiante

Aucun

Résultats hors champ d'investigation (matériaux non visés par la liste A et B de l'annexe 13-9 du code de la santé publique)

Aucun

Légende	
État de dégradation des matériaux	BE : Bon état, DL: Dégradation locales, ME : Mauvais état
Se référer aux recommandations générales de sécurité	RGS
Obligation matériaux de type Flocage, calorifugeage ou faux-plafond (résultat de la grille d'évaluation)	Etat 1 : Faire réaliser une évaluation périodique de l'état de conservation
	Etat 2 : Faire réaliser une surveillance du niveau d'empoussièrement
	Etat 3 : Faire réaliser des travaux de retrait ou de confinement
Recommandations des autres matériaux et produits. (résultat de la grille d'évaluation)	EP : Évaluation périodique
	AC1 : Action corrective de premier niveau
	AC2 : Action corrective de second niveau

Évaluation périodique

Lorsque le type de matériau ou produit concerné contenant de l'amiante, la nature et l'étendue des dégradations qu'il présente et l'évaluation du risque de dégradation ne conduisent pas à conclure à la nécessité d'une action de protection immédiate sur le matériau ou produit.

Cette évaluation périodique consiste à :

- a) contrôler périodiquement que l'état de dégradation des matériaux et produits concernés ne s'aggrave pas, et, le cas échéant, que leur protection demeure en bon état de conservation ;
- b) rechercher, le cas échéant, les causes de dégradation et prendre les mesures appropriées pour les supprimer.

Action corrective de premier niveau

Lorsque le type de matériau ou produit concerné contenant de l'amiante, la nature et l'étendue des dégradations et l'évaluation du risque de dégradation conduisent à conclure à la nécessité d'une action de remise en état limitée au remplacement, au recouvrement ou à la protection des seuls éléments dégradés.

Rappel : l'obligation de faire intervenir une entreprise certifiée pour le retrait ou le confinement ou pour les autres opérations de maintenance.

Cette action corrective de premier niveau consiste à :

- a)** rechercher les causes de la dégradation et définir les mesures correctives appropriées pour les supprimer ;
- b)** procéder à la mise en œuvre de ces mesures correctives afin d'éviter toute nouvelle dégradation et, dans l'attente, prendre les mesures de protection appropriées afin de limiter le risque de dispersion des fibres d'amiante ;
- c)** veiller à ce que les modifications apportées ne soient pas de nature à aggraver l'état des autres matériaux ou produits contenant de l'amiante restant accessibles dans la même zone ;
- d)** contrôler périodiquement que les autres matériaux et produits restant accessibles, ainsi que, le cas échéant, leur protection, demeurent en bon état de conservation.

Action corrective de second niveau

Qui concerne l'ensemble d'une zone, de telle sorte que le matériau ou produit ne soit plus soumis à aucune agression ni dégradation.

Cette action corrective de second niveau consiste à :

- a)** prendre, tant que les mesures mentionnées au **c)** n'ont pas été mises en place, les mesures conservatoires appropriées pour limiter le risque de dégradation, et la dispersion des fibres d'amiante. Cela peut consister à adapter voire condamner l'usage des locaux concernés afin d'éviter toute exposition et toute dégradation du matériau ou produit contenant de l'amiante. Durant les mesures conservatoires, et afin de vérifier que celles-ci sont adaptées, une mesure d'empoussièrement est réalisée, conformément aux dispositions du code de la santé publique ;
- b)** procéder à une analyse de risque complémentaire, afin de définir les mesures de protection ou de retrait les plus adaptées, prenant en compte l'intégralité des matériaux et produits contenant de l'amiante dans la zone concernée ;
- c)** mettre en œuvre les mesures de protection ou de retrait définies par l'analyse de risque ;
- d)** contrôler périodiquement que les autres matériaux et produits restant accessibles, ainsi que leur protection, demeurent en bon état de conservation.

H Déroulement du repérage

Éléments complémentaires au repérage

Présence de mobilier ou d'activité pendant le repérage ?	<input type="checkbox"/>
Les plans du bâtiment ont-ils été fournis ?	<input type="checkbox"/>
D'autres documents ont-ils été remis ?	<input type="checkbox"/>
Commentaire Néant	

I Éléments d'information

Les maladies liées à l'amiante sont provoquées par l'inhalation des fibres. Toutes les variétés d'amiante sont classées comme substances cancérigènes avérées pour l'homme. L'inhalation de fibres d'amiante est à l'origine de cancers (mésothéliomes, cancers broncho-pulmonaires), et d'autres pathologies non cancéreuses (épandements pleuraux, plaques pleurales).

L'identification des matériaux et produits contenant de l'amiante est un préalable à l'évaluation et à la prévention des risques liés à l'amiante. Elle doit être complétée par la définition et la mise en œuvre de mesures de gestion adaptées et proportionnées pour limiter l'exposition des occupants présents temporairement ou de façon permanente dans l'immeuble. L'information des occupants présents temporairement ou de façon permanente est un préalable essentiel à la prévention du risque d'exposition à l'amiante.

Il convient donc de veiller au maintien du bon état de conservation des matériaux et produits contenant de l'amiante afin de remédier au plus tôt aux situations d'usure anormale ou de dégradation.

Il conviendra de limiter autant que possible les interventions sur les matériaux et produits contenant de l'amiante qui ont été repérés et de faire appel aux professionnels qualifiés notamment dans le cas de retrait ou de confinement de ce type de matériau ou produit.



Enfin, les déchets contenant de l'amiante doivent être éliminés dans des conditions strictes, renseignez-vous auprès de votre mairie ou votre préfecture. Pour connaître les centres d'élimination près de chez vous consultez la base de données «déchets» gérée par l'ADEME directement accessible sur le site Internet www.sinoe.org

ANNEXE 1 Fiches d'identification et de cotation

Prélèvement P002
Pièce SOUS SOL - LOCAL CHAUFFERIE
Localisation CONDUIT DE FLUIDE
Matériaux Conduits FLOCAGE
Date 3 mai 2019
Résultat Absence d'amiante
Commentaire



Prélèvement P001
Pièce RDC - REGIE
Localisation FLOCAGE
Matériaux Flocages
Date 3 mai 2019
Résultat Absence d'amiante
Commentaire



Pièce SOUS SOL - LOCAL CHAUFFERIE
Localisation CONDUIT DE FLUIDE
Matériaux Conduits FLOCAGE
Date 3 mai 2019
Résultat Absence d'amiante



Pièce RDC - REGIE
Localisation FLOCAGE
Matériaux Flocages
Date 3 mai 2019
Résultat Absence d'amiante





ANNEXE 2 Croquis

Planche de repérage usuel		1/5
SOUS SOL		
Référence	AMIDTA-D1392530-1901	Version 1
Origine	Dekra diagnostic / MARC BOUILLOT	
Adresse	12 place Saint-Etienne 31000 TOULOUSE	



**1/5 Liste des éléments - Planche de repérage usuel - SOUS SOL****Prélèvements**

**P002 LOCAL CHAUFFERIE CONDUIT
DE FLUIDE**
Conduits



Planche de repérage usuel		2/5
RDC		
Référence	AMIDTA-D1392530-1901	Version 1
Origine	Dekra diagnostic / MARC BOUILLOT	
Adresse	12 place Saint-Etienne 31000 TOULOUSE	

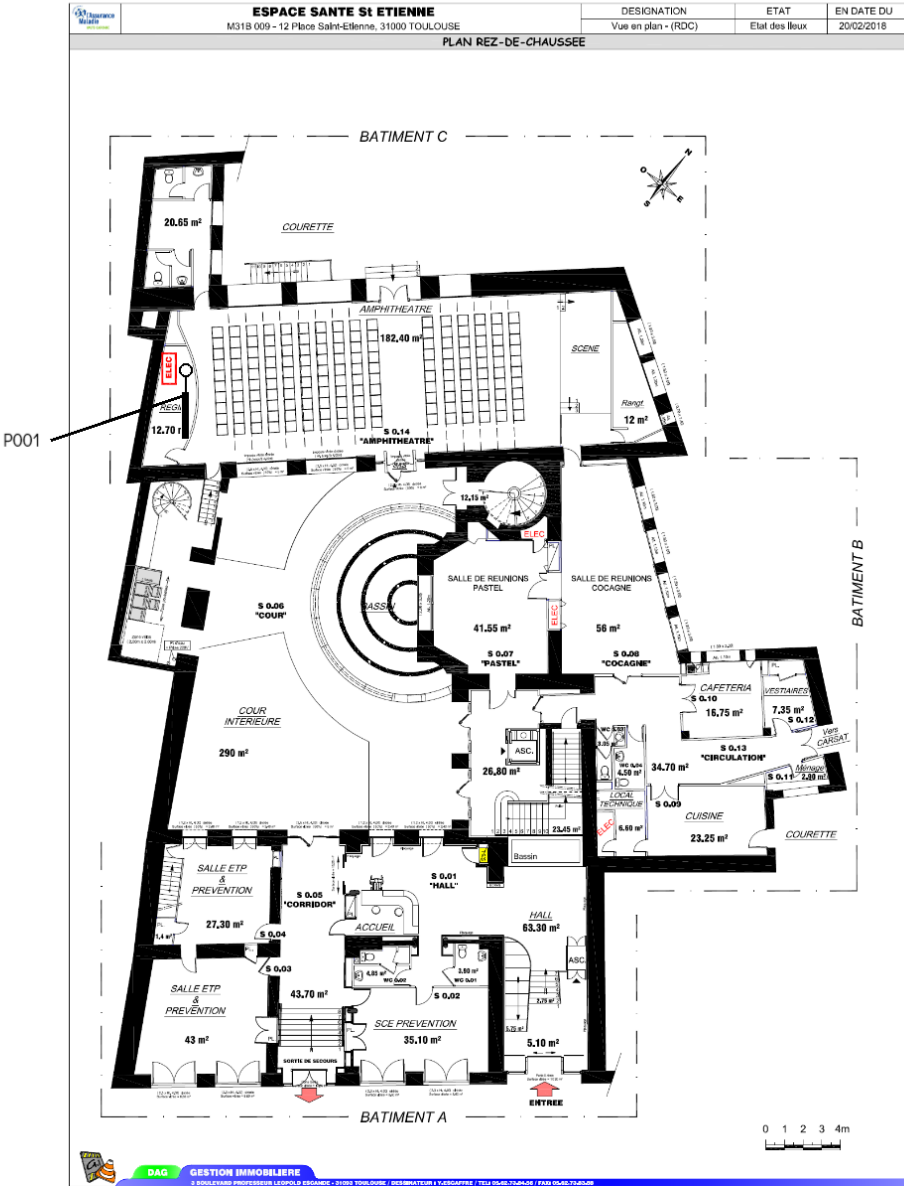



2/5 Liste des éléments - Planche de repérage usuel - RDC

Prélèvements

P001 REGIE FLOCAGE
Flocages



Planche de repérage usuel		3/5
Étage 1		
Référence	AMIDTA-D1392530-1901	Version 1
Origine	Dekra diagnostic / MARC BOUILLOT	
Adresse	12 place Saint-Etienne 31000 TOULOUSE	

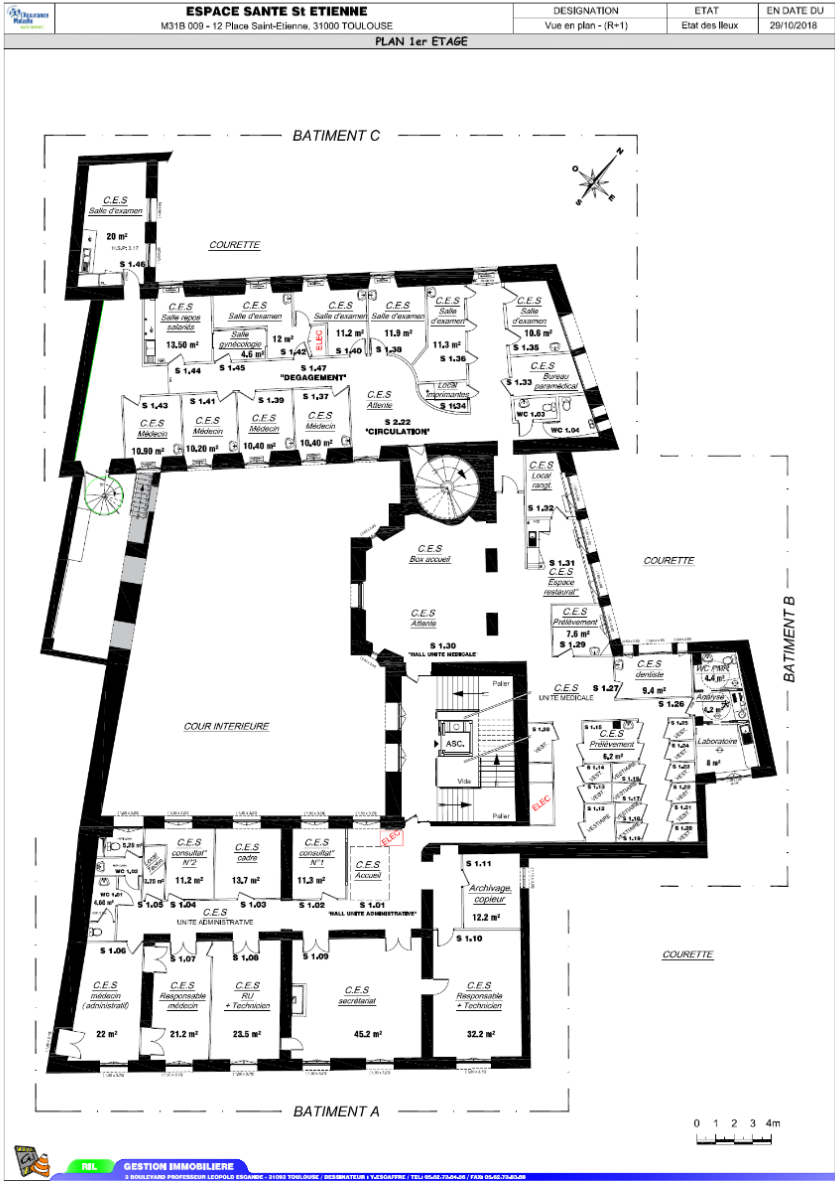

4/5

Référence	AMIDTA-D1392530-1901	Version 1
Origine	Dekra diagnostic / MARC BOUILLOT	
Adresse	12 place Saint-Etienne 31000 TOULOUSE	





Planche de repérage usuel		5/5
Étage 3		
Référence	AMIDTA-D1392530-1901	Version 1
Origine	Dekra diagnostic / MARC BOUILLOT	
Adresse	12 place Saint-Etienne 31000 TOULOUSE	

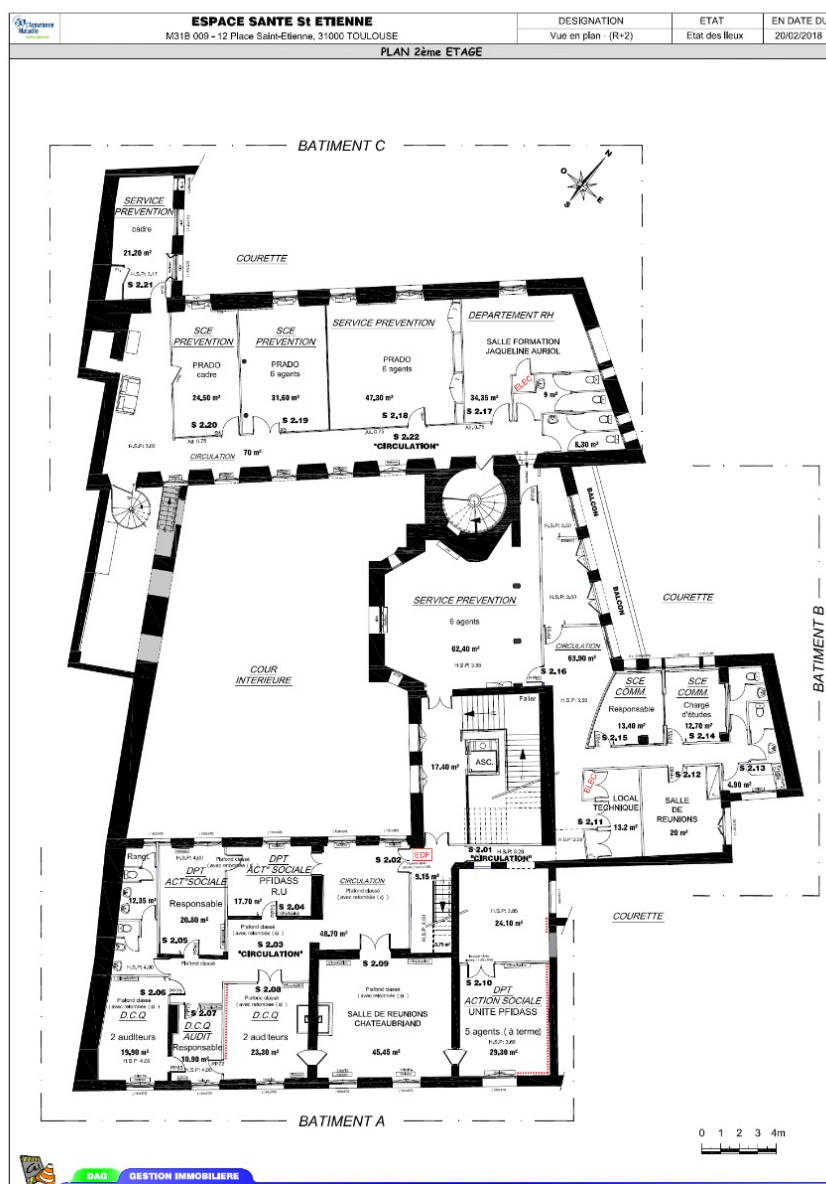
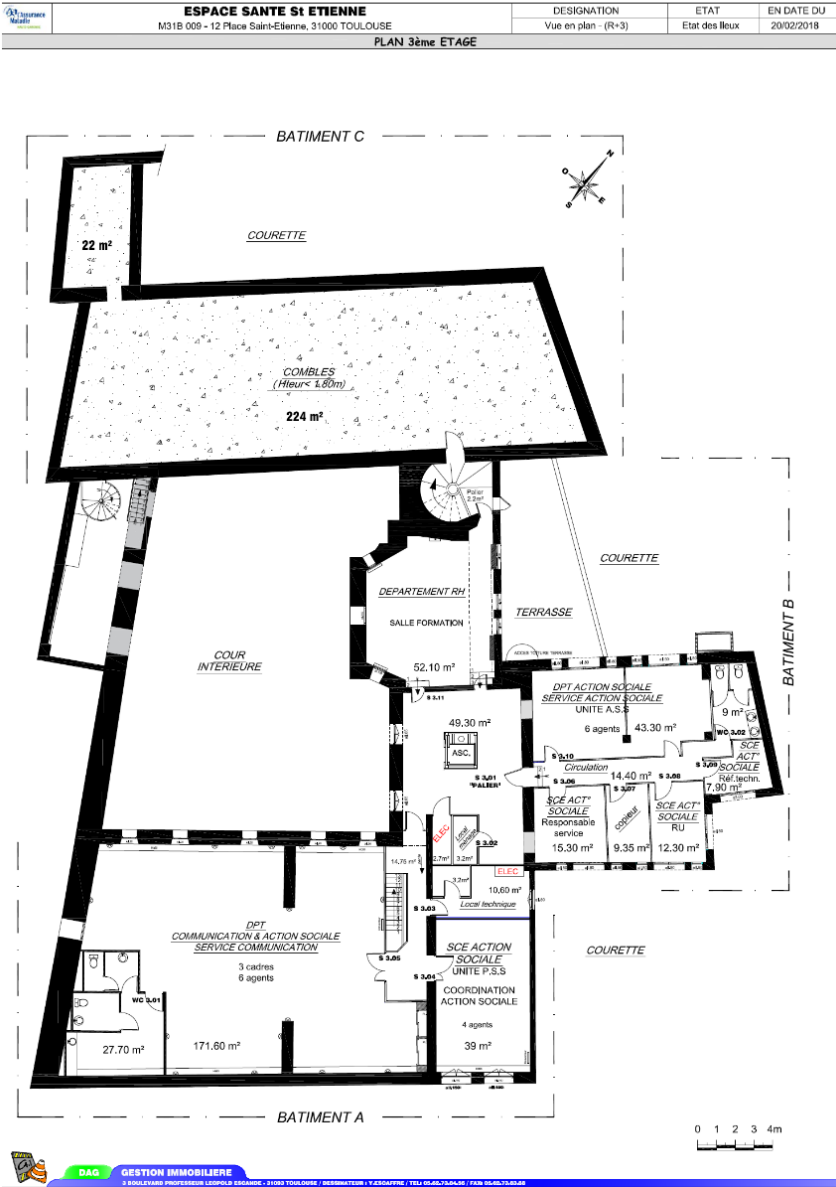

ANNEXE 3 PV d'analyses

AR-19-KC-050191-01 - 19K014533.pdf 1/2



Eurofins Analyses pour le Bâtiment Sud-Ouest

DEKRA INDUSTRIAL SAS
Monsieur Marc BOUILLOT
 immeuble aurélien
 29 avenue champollion
 31100 TOULOUSE

RAPPORT D'ANALYSE D'AMIANTE DANS LES MATERIAUX

N° de rapport d'analyse : AR-19-KC-050191-01
 Dossier N° : 19K014533
 Référence Dossier : DTA-D1392530-1901
 CDP : 6004 - ACT DIAG IMMO HSI MIDI PYRENEES
 SITE CONCERNE : ESPACE SANTE SAINT ETIENNE 12
 PLACE SAINT ETIENNE - 31000 TOULOUSE
 PROPRIETAIRE : CAISSE PRIMAIRE ASSUR MALADIE

Version du : 03/05/2019 3:24
 Date de réception : 26/04/2019

Page 1/2
 Date d'analyse : 30/04/2019

N° éch.	Référence client	Description visuelle	Technique utilisée	Préparation		Résultats
				Nb	Type	
001	P001 Flocages RDC, REGIE , FLOCAGE	Matériau friable fibreux de type flocage (blanc)(i)	MOLP *	2	-	Fibres d'amiante non détectées
002	P002 Conduits FLOCAGE SOUS SOL, LOCAL CHAUFFERIE , CONDUIT DE FLUIDE	Matériau friable fibreux de type flocage (blanc) ; matériau semi-dur (beige)	MET *	1	Calcination attaque acide broyage mécanique (méthode interne de traitement)	Fibres d'amiante non détectées

Méthodes d'analyses employées pour la recherche qualitative des fibres d'amiante dans les matériaux :

Identification des fibres au Microscope Optique à Lumière Polarisée (MOLP) selon le guide HSG 248 - annexe 2.

Traitement par une méthode interne (mode opératoire T-PM-WO22725) en vue d'une identification des fibres au Microscope Electronique à Transmission (MET) selon parties utiles de la norme NFX 43-050.

NB 1 : Sauf information contraire sur ce rapport, le laboratoire effectue une analyse couche par couche de l'échantillon transmis par le demandeur. Des composants décrits simultanément dans une même couche n'ont pas pu faire l'objet de prises d'essai séparées pour l'analyse.

NB 2 : "Fibres d'amiante non détectées" au MOLP, signifie que la couche peut renfermer une teneur inférieure à la limite de détection garantie de fibre d'amiante optiquement observable.

Pour être optiquement observable, une fibre doit avoir un diamètre supérieur à 0,2 µm.

"Fibres d'amiante non détectées" au MET signifie que la couche peut renfermer une teneur inférieure à la limite de détection garantie de fibre d'amiante.

NB 3 : Pour la recherche d'amiante dans les matériaux, la limite de détection garantie par prise d'essai dans les matériaux (en MOLP et/ou en MET) est de 0.1% en masse.

Observation(s) couche(s)

- (i) Un matériau de type poussière est présent dans l'échantillon, en quantité trop faible pour effectuer une analyse représentative de ce matériau.

Tous les éléments de traçabilité sont disponibles sur demande. La reproduction de ce document n'est autorisée que sous sa forme intégrale. Il comporte 2 page(s). Le présent rapport ne concerne que les objets soumis à l'essai. Seules certaines prestations rapportées dans ce document sont couvertes par l'accréditation. Elles sont identifiées par le symbole *.

Eurofins Analyses pour le Bâtiment Sud-Ouest

4 Chemin des Maures, CS 60134
 33172 GRADIGNAN CEDEX, FRANCE
 Tél: +33 (0) 5 57 96 41 20 - Fax: + 33 3 88 91 65 31 - Site Web: www.eurofins.fr/hdb
 S.A.S. au capital de 961 600 € RCS Bordeaux SIRET 795 147 487 00032 TVA FR43 795 147 487 APE 7120B

ACCREDITATION
 N° 1- 5840
 Portée disponible sur
 www.cofrac.fr





Eurofins Analyses pour le Bâtiment Sud-Ouest

RAPPORT D'ANALYSE D'AMIANTE DANS LES MATERIAUX

N° de rapport d'analyse : AR-19-KC-050191-01
Dossier N° : 19K014533
Référence Dossier : DTA-D1392530-1901
CDP : 6004 - ACT DIAG IMMO HSI MIDI PYRENEES
SITE CONCERNE : ESPACE SANTE SAINT ETIENNE 12
PLACE SAINT ETIENNE - 31000 TOULOUSE
PROPRIETAIRE : CAISSE PRIMAIRE ASSUR MALADIE

Version du : 03/05/2019 3:24
Date de réception : 26/04/2019

Page 2/2
Date d'analyse : 30/04/2019

Allison Bideplan
Chef de Groupe

Tous les éléments de traçabilité sont disponibles sur demande. La reproduction de ce document n'est autorisée que sous sa forme intégrale. Il comporte 2 page(s).
Le présent rapport ne concerne que les objets soumis à l'essai. Seules certaines prestations rapportées dans ce document sont couvertes par l'accréditation. Elles sont identifiées par le symbole *.

Eurofins Analyses pour le Bâtiment Sud-Ouest

4 Chemin des Maures, CS 60134
33172 GRADIGNAN CEDEX, FRANCE
Tél: +33 (0) 5 57 96 41 20 - Fax: + 33 3 88 91 65 31 - Site Web: www.eurofins.fr/hdb
S.A.S. au capital de 961 600 € RCS Bordeaux SIRET 795 147 487 00032 TVA FR43 795 147 487 APE 7120B

ACCREDITATION
N° 1- 5840
Portée disponible sur
www.cofrac.fr



ANNEXE 4 Recommandations générales de sécurité

Les recommandations générales de sécurité (Arrêté du 21 décembre 2012)

L'identification des matériaux et produits contenant de l'amiante est un préalable à l'évaluation et à la prévention des risques liés à la présence d'amiante dans un bâtiment. Elle doit être complétée par la définition et la mise en œuvre de mesures de gestion adaptées et proportionnées pour limiter l'exposition des occupants présents temporairement ou de façon permanente dans le bâtiment et des personnes appelées à intervenir sur les matériaux ou produits contenant de l'amiante. Ces mesures sont inscrites dans le dossier technique amiante et dans sa fiche récapitulative que le propriétaire constitue et tient à jour en application des dispositions de l'article R. 1334-29- 5 du code de la santé publique. La mise à jour régulière et la communication du dossier technique amiante ont vocation à assurer l'information des occupants et des différents intervenants dans le bâtiment sur la présence des matériaux et produits contenant de l'amiante, afin de permettre la mise en œuvre des mesures visant à prévenir les expositions. Les recommandations générales de sécurité définies ci-après rappellent les règles de base destinées à prévenir les expositions. Le propriétaire (ou, à défaut, l'exploitant) de l'immeuble concerné adapte ces recommandations aux particularités de chaque bâtiment et de ses conditions d'occupation ainsi qu'aux situations particulières rencontrées. Ces recommandations générales de sécurité ne se substituent en aucun cas aux obligations réglementaires existantes en matière de prévention des risques pour la santé et la sécurité des travailleurs, inscrites dans le code du travail.

1. Informations générales

a) Dangerosité de l'amiante Les maladies liées à l'amiante sont provoquées par l'inhalation des fibres. Toutes les variétés d'amiante sont classées comme substances cancérigènes avérées pour l'homme. Elles sont à l'origine de cancers qui peuvent atteindre soit la plèvre qui entoure les poumons (mésothéliomes), soit les bronches et/ou les poumons (cancers broncho-pulmonaires). Ces lésions surviennent longtemps (souvent entre 20 à 40 ans) après le début de l'exposition à l'amiante. Le Centre international de recherche sur le cancer (CIRC) a également établi récemment un lien entre exposition à l'amiante et cancers du larynx et des ovaires. D'autres pathologies, non cancéreuses, peuvent également survenir en lien avec une exposition à l'amiante. Il s'agit exceptionnellement d'épanchements pleuraux (liquide dans la plèvre) qui peuvent être récidivants ou de plaques pleurales (qui épaississent la plèvre). Dans le cas d'empoussièrement important, habituellement d'origine professionnelle, l'amiante peut provoquer une sclérose (asbestose) qui réduira la capacité respiratoire et peut dans les cas les plus graves produire une insuffisance respiratoire parfois mortelle. Le risque de cancer du poumon peut être majoré par l'exposition à d'autres agents cancérigènes, comme la fumée du tabac.

b) Présence d'amiante dans des matériaux et produits en bon état de conservation L'amiante a été intégré dans la composition de nombreux matériaux utilisés notamment pour la construction. En raison de son caractère cancérigène, ses usages ont été restreints progressivement à partir de 1977, pour aboutir à une interdiction totale en 1997. En fonction de leur caractéristique, les matériaux et produits contenant de l'amiante peuvent libérer des fibres d'amiante en cas d'usure ou lors d'interventions mettant en cause l'intégrité du matériau ou produit (par exemple perçage, ponçage, découpe, friction...). Ces situations peuvent alors conduire à des expositions importantes si des mesures de protection renforcées ne sont pas prises. Pour rappel, les matériaux et produits répertoriés aux listes A et B de l'annexe 13-9 du code de la santé publique font l'objet d'une évaluation de l'état de conservation dont les modalités sont définies par arrêté. Il convient de suivre les recommandations émises par les opérateurs de repérage dits « diagnostiqueurs » pour la gestion des matériaux ou produits repérés. De façon générale, il est important de veiller au maintien en bon état de conservation des matériaux et produits contenant de l'amiante et de remédier au plus tôt aux situations d'usure anormale ou de dégradation de ceux-ci.

2. Intervention de professionnels soumis aux dispositions du code du travail

Il est recommandé aux particuliers d'éviter dans la mesure du possible toute intervention directe sur des matériaux et produits contenant de l'amiante et de faire appel à des professionnels compétents dans de telles situations. Les entreprises réalisant des opérations sur matériaux et produits contenant de l'amiante sont soumises aux dispositions des articles R. 4412-94 à R. 4412-148 du code du travail. Les entreprises qui réalisent des travaux de retrait ou de confinement de matériaux et produits contenant de l'amiante doivent en particulier être certifiées dans les conditions prévues à l'article R. 4412-129. Cette certification est obligatoire à partir du 1er juillet 2013 pour les entreprises effectuant des travaux de retrait sur l'enveloppe extérieure des immeubles bâtis et à partir du 1er juillet 2014 pour les entreprises de génie civil. Des documents d'information et des conseils pratiques de prévention adaptés sont disponibles sur le site Travailler-mieux (<http://www.travailler-mieux.gouv.fr>) et sur le site de l'Institut national de recherche et de sécurité pour la prévention des accidents du travail et des maladies professionnelles (<http://www.inrs.fr>).

3. Recommandations générales de sécurité

Il convient d'éviter au maximum l'émission de poussières notamment lors d'interventions ponctuelles non répétées, par exemple :

- perçage d'un mur pour accrocher un tableau ;
- remplacement de joints sur des matériaux contenant de l'amiante ;
- travaux réalisés à proximité d'un matériau contenant de l'amiante en bon état, par exemple des interventions légères dans des boîtiers électriques, sur des gaines ou des circuits situés sous un flochage sans action directe sur celui-ci, de remplacement d'une vanne sur une canalisation calorifugée à l'amiante. L'émission de poussières peut être limitée par humidification locale des matériaux contenant de l'amiante en prenant les mesures nécessaires pour éviter tout risque électrique et/ou en utilisant de préférence des outils manuels ou des outils à vitesse lente. Le port d'équipements adaptés de protection respiratoire est recommandé. Le port d'une combinaison jetable permet d'éviter la propagation de fibres d'amiante en dehors de la zone de travail. Les combinaisons doivent être jetées après chaque utilisation. Des informations sur le choix des équipements de protection sont disponibles sur le site internet amiante de l'INRS à l'adresse suivante : www.amiante.inrs.fr. De plus, il convient de disposer d'un sac à déchets à proximité immédiate de la zone de travail et d'une éponge ou d'un chiffon humide de nettoyage.

4. Gestion des déchets contenant de l'amiante

Les déchets de toute nature contenant de l'amiante sont des déchets dangereux. A ce titre, un certain nombre de dispositions réglementaires, dont les principales sont rappelées ci-après, encadrent leur élimination. Lors de travaux conduisant à un désamiantage de tout ou partie de l'immeuble, la personne pour laquelle les travaux sont réalisés, c'est-à-dire les maîtres d'ouvrage, en règle générale les propriétaires, ont la responsabilité de la bonne gestion des déchets produits, conformément aux dispositions de l'article L. 541-2 du code de l'environnement. Ce sont les producteurs des déchets au sens du code de l'environnement. Les déchets liés au fonctionnement d'un chantier (équipements de protection, matériel, filtres, bâches, etc.) sont de la responsabilité de l'entreprise qui réalise les travaux.

a. Conditionnement des déchets Les déchets de toute nature susceptibles de libérer des fibres d'amiante sont conditionnés et traités de manière à ne pas provoquer d'émission de poussières. Ils sont ramassés au fur et à mesure de leur production et conditionnés dans des emballages appropriés et fermés, avec apposition de l'étiquetage prévu par le décret no 88-466 du 28 avril 1988 relatif aux produits contenant de l'amiante et par le code de l'environnement notamment ses articles R. 551-1 à R. 551-13 relatifs aux dispositions générales relatives à tous les ouvrages d'infrastructures en matière de stationnement, chargement ou déchargement de matières dangereuses. Les professionnels soumis aux dispositions du code du travail doivent procéder à l'évacuation des déchets, hors du chantier, aussitôt que possible, dès que le volume le justifie après décontamination de leurs emballages.

b. Apport en déchèterie Environ 10 % des déchèteries acceptent les déchets d'amiante lié à des matériaux inertes ayant conservé leur intégrité provenant de ménages, voire d'artisans. Tout autre déchet contenant de l'amiante est interdit en déchèterie. A partir du 1er janvier 2013, les exploitants de déchèterie ont l'obligation de fournir aux usagers les emballages et l'étiquetage appropriés aux déchets d'amiante.

c. Filières d'élimination des déchets Les matériaux contenant de l'amiante ainsi que les équipements de protection (combinaison, masque, gants...) et les déchets issus du nettoyage (chiffon...) sont des déchets dangereux. En fonction de leur nature, plusieurs filières d'élimination peuvent être envisagées. Les déchets contenant de l'amiante lié à des matériaux inertes ayant conservé leur intégrité peuvent être éliminés dans des installations de stockage de déchets non dangereux si ces installations disposent d'un casier de stockage dédié à ce type de déchets. Tout autre déchet amianté doit être éliminé dans une installation de stockage pour déchets dangereux ou être vitrifiés. En particulier, les déchets liés au fonctionnement du chantier, lorsqu'ils sont susceptibles d'être contaminés par de l'amiante, doivent être éliminés dans une installation de stockage pour déchets dangereux ou être vitrifiés.

d. Information sur les déchèteries et les installations d'élimination des déchets d'amiante Les informations relatives aux déchèteries acceptant des déchets d'amiante lié et aux installations d'élimination des déchets d'amiante peuvent être obtenues auprès :

- de la préfecture ou de la direction régionale de l'environnement, de l'aménagement et du logement (direction régionale et interdépartementale de l'environnement et de l'énergie en Ile-de-France) ou de la direction de l'environnement, de l'aménagement et du logement ;
- du conseil général (ou conseil régional en Ile-de-France) au regard de ses compétences de planification sur les déchets dangereux ;
- de la mairie ;
- ou sur la base de données « déchets » gérée par l'Agence de l'environnement et de la maîtrise de l'énergie, directement accessible sur internet à l'adresse suivante : www.sinoe.org.

e. Traçabilité Le producteur des déchets remplit un bordereau de suivi des déchets d'amiante (BSDA, CERFA no 11861). Le formulaire CERFA est téléchargeable sur le site du ministère chargé de l'environnement. Le propriétaire recevra l'original du bordereau rempli par les autres intervenants (entreprise de travaux, transporteur, exploitant de l'installation de stockage ou du site de vitrification). Dans tous les cas, le producteur des déchets devra avoir préalablement obtenu un certificat d'acceptation préalable lui garantissant l'effectivité d'une filière d'élimination des déchets. Par exception, le bordereau de suivi des déchets d'amiante n'est pas imposé aux particuliers voire aux artisans qui se rendent dans une déchèterie pour y déposer des déchets d'amiante lié à des matériaux inertes ayant conservé leur intégrité. Ils ne doivent pas remplir un bordereau de suivi de déchets d'amiante, ce dernier étant élaboré par la déchèterie.

ANNEXE 5 Certificat de qualification



CERTIFICAT

DE COMPETENCES

Diagnosticteur immobilier certifié

DEKRA CERTIFICATION SAS certifie que Monsieur

Marc BOUILLOT

est titulaire du certificat de compétences N° DTI1944 pour :

	DU	AU
- Constat de Risque d'Exposition au Plomb	25/09/2017	24/09/2022
- Diagnostic amiante sans mention	05/09/2017	04/09/2022
- Diagnostic amiante avec mention	05/09/2017	04/09/2022
- Etat relatif à la présence de termites (France Métropolitaine)	31/10/2017	30/10/2022
- Diagnostic de performance énergétique tous types de bâtiments	26/09/2017	25/09/2022
- Etat relatif à l'installation intérieure de gaz	22/11/2017	21/11/2022
- Etat relatif à l'installation intérieure d'électricité	17/12/2013	16/12/2018

Ces compétences répondent aux exigences de compétences définies en vertu du code de la construction et de l'habitation (art. L.271-4 et suivants, R.271-1 et suivants ainsi que leurs arrêtés d'application*) pour les diagnostics réglementaires. La preuve de conformité a été apportée par l'évaluation de certification. Ce certificat est valable à condition que les résultats des divers audits de surveillance soient pleinement satisfaisants.

* Arrêté du 21 novembre 2006 définissant les critères de certification des compétences des personnes physiques opérant des constats de risque d'exposition au plomb ou agréés pour réaliser des diagnostics plomb dans les immeubles d'habitation et les critères d'accréditation des organismes de certification modifié par l'arrêté du 7 décembre 2011 ; Arrêté du 25 juillet 2016 définissant les critères de certification des compétences des personnes physiques opérant des diagnostics de performance énergétique ou l'attestation de prise en compte de la réglementation thermique et les critères d'accréditation des organismes de certification modifié par les arrêtés des 08 décembre 2009 et du 13 décembre 2011 ; Arrêté du 6 avril 2007 définissant les critères de certification des compétences des personnes physiques réalisant l'état de l'installation intérieure de gaz et les critères d'accréditation des organismes de certification modifié par les arrêtés des 15 décembre 2009 et 15 décembre 2011 ; Arrêté du 8 juillet 2008 définissant les critères de certification des compétences des personnes physiques réalisant l'état de l'installation intérieure d'électricité et les critères d'accréditation des organismes de certification modifié par les arrêtés des 10 décembre 2009 et 2 décembre 2011.



Le Directeur Général, Yvan MAINGUY
Bagneux, le 21/11/2017



Numéro d'accréditation :
4-0081
Portée disponible
sur www.cofrac.fr

Le non-respect des clauses définies dans les Conditions Générales peuvent rendre ce certificat invalide

Seule la version originale du certificat, avec bande argentée à gauche, fait foi

DEKRA Certification SAS * 5 avenue Garlande – F92220 Bagneux * www.dekra-certification.fr

ANNEXE 6 Attestations d'assurance et sur l'honneur



XL Insurance

ATTESTATION D'ASSURANCE 2019

AXA CORPORATE SOLUTIONS ASSURANCE, Société Anonyme de droit Français, régie par le Code des Assurances, au capital de EUR 190.069.080, dont le siège social est situé 61 Rue Mstislav Rostropovitch, 75832 Paris Cedex 17, inscrite au Registre du Commerce et des Sociétés de PARIS sous le numéro 399 227 354, atteste que la société :

Nom : **DEKRA Industrial SAS**

Adresse : **P.A Limoges Sud Orange, 19 Rue Stuart Mill – CS 70308– 87008 LIMOGES Cedex**

bénéficie des garanties d'un contrat d'assurance **RESPONSABILITÉ CIVILE ENTREPRISE** n° **XFR0050627LI**, souscrit auprès de notre Société et couvrant les conséquences pécuniaires de la Responsabilité Civile pouvant lui incomber en raison des dommages corporels, matériels et immatériels causés aux tiers dans le cadre des activités couvertes au titre de ce contrat.

1. Les sociétés assurées par ce contrat sont les suivantes : **Dekra Industrial SAS (SIREN 433 250 834 RCS LIMOGES), Dekra Industrial Holding SAS (SIREN 692 026 693 RCS LIMOGES).**

2. Les activités garanties par ce contrat sont les suivantes :

- Bureau de contrôle, contrôleur technique, dans tous les domaines de la construction, de la prévention, de la sécurité, de la fiabilité, de la coordination, de l'assistance, de la maintenance, comportant toutes opérations, missions et prestations de conseils, audits, études, expertises, analyses, diagnostics, enquêtes, constats, contrôles, vérifications, formation, information, y compris les diagnostics et contrôles de présence de plomb, radon et insectes, et ce sur tous biens meubles et immeubles, y compris les ouvrages de génie civil, les équipements, les installations, les remontées mécaniques, les systèmes de sécurité incendie, et y compris leurs implications sur l'environnement.
- Formation, information, animation, assistance à destination du personnel des entreprises dans les domaines suivants : système sécurité incendie, hygiène et sécurité dans le travail, plans de prévention, audit de conformité du patrimoine bâti, coordination sécurité-santé, mines et carrières.
- Coordinateur « sécurité-santé », examinateur « qualitel », chargé de sécurité pyrotechnique, mesures de perméabilité de l'air.
- Assistance, conseils, audits, études, dans les domaines suivants : sûreté de fonctionnement d'équipements et installations, ingénierie qualité, optimisation de la performance en production et maintenance.
- Etudes, formations, informations et assistances techniques, administratives et financières aux maîtres d'ouvrages dans les domaines liés à l'environnement (eau, air, sol, déchets).
- Développement et vente, avec installation, formation et maintenance, de logiciels et progiciels pour la gestion technique et administrative des parcs immobiliers et mobiliers des secteurs publics et privés.
- Soutien au développement de l'activité de contrôle des appareils de radiographie des cabinets dentaires.
- **A l'exclusion de toute opération, mission et prestation de maîtrise d'œuvre**, sauf celles très occasionnelles, et sauf celles de maîtrise d'œuvre et de bureau d'études techniques pour la réalisation d'ouvrages et d'installations d'assainissement desservant des bâtiments dans le domaine de l'industrie et des collectivités locales.
- **A l'exclusion de toutes activités ou dommages liées à la présence d'amiante.**

AXA, les logos AXA et XL sont des marques déposées d'AXA SA ou de ses filiales. AXA XL est une division du Groupe AXA qui fournit des produits et services à travers quatre groupes d'activités : AXA XL Insurance, AXA XL Reinsurance, AXA XL Art & Lifestyle et AXA XL Risk Consulting. © [2018] AXA SA ou ses filiales. AXA Corporate Solutions Assurance est une compagnie d'assurance. AXA Corporate Solutions Assurance – 61 Rue Mstislav Rostropovitch, 75832 Paris Cedex 17, France - Tel: +33 1 56 92 80 00, axaxl.com – Société Anonyme au capital de 190 069 080 € - Régie par le Code des Assurances. 399 227 354 RCS Paris est Anonyme au capital de 190 069 080 € - Régie par le Code des Assurances. 399 227 354 RCS Paris



3. Les sommes assurées et franchises de ce contrat sont les suivantes :

• **RESPONSABILITÉ CIVILE NON IMPUTABLE AUX « FOURNITURES » (RESPONSABILITÉ CIVILE GÉNÉRALE)**

Pour l'ensemble des dommages corporels, matériels et immatériels : 15.000.000 euros par sinistre dont :

- pollution, atteintes à l'environnement : 1.525.000 euros par sinistre et année d'assurance, ce montant comprenant également les dommages matériels et immatériels
- pour l'ensemble des dommages matériels et immatériels consécutifs ou non consécutifs : 15.000.000 euros par sinistre dont 1.525.000 euros par sinistre pour les dommages immatériels non consécutifs

• **RESPONSABILITÉ CIVILE IMPUTABLE AUX « FOURNITURES » (RESPONSABILITÉ CIVILE PROFESSIONNELLE)**

Pour l'ensemble des dommages corporels, matériels, immatériels et frais : 15.000.000 euros par sinistre et année d'assurance dont :

- 6.000.000 euros par sinistre et année d'assurance pour l'ensemble des risques suivants : Dommages immatériels non consécutifs et responsabilité décennale ouvrages de génie civil.
- Frais préventifs de nouvelles études : 76.225 euros par sinistre et année d'assurance.

• **FRANCHISE A DEDUIRE DU REGLEMENT DE TOUT SINISTRE** (sauf dommages corporels)

- Responsabilité Civile Générale : 1 524 euros
- Responsabilité Civile Professionnelle : 100.000 euros.

4. Validité de cette attestation :

Cette attestation est délivrée à titre d'information et de preuve de l'existence du contrat d'assurance. Elle ne peut en aucune manière engager l'assureur au-delà des conditions, limitations et exclusions du contrat. Cette attestation est valable du 1er janvier 2019 au 31 décembre 2019.

Fait à Paris, le 11 décembre 2018

AXA CORPORATE SOLUTIONS ASSURANCE
Société Anonyme de droit français régie par le Code des Assurances
au Capital de 190 000 000 € - 399 227 354 RCS Paris
Siège Social : 61 rue Mikhaïlov Rostropovitch
75832 Paris Cedex 11 France
Tél : +33 1 56 92 80 00
Site Internet : axa.com



ATTESTATION D'ASSURANCE 2019

DEKRA « Diagnostics Amiante »

AXA CORPORATE SOLUTIONS ASSURANCE, Société Anonyme de droit Français, régie par le Code des Assurances, au capital de EUR 190.069.080, dont le siège social est situé 61 Rue Mstislav Rostropovitch, 75832 Paris Cedex 17, inscrite au Registre du Commerce et des Sociétés de PARIS sous le numéro 399 227 354, atteste que la société :

Nom : **DEKRA Industrial SAS**

Adresse : **P.A Limoges Sud Orange, 19 Rue Stuart Mill – CS 70308– 87008 LIMOGES Cedex**

bénéficie des garanties des contrats d'assurance :

- RESPONSABILITE CIVILE ENTREPRISE n° XFR0050627LI

- RESPONSABILITE CIVILE ATTEINTES À L'ENVIRONNEMENT n° XFR0048625FI

couvrant les sociétés Dekra Industrial SAS (SIREN 433 250 834 RCS LIMOGES) et Dekra Industrial Holding SAS (SIREN 692 026 693 RCS LIMOGES).

Les activités garanties par ces contrats sont notamment les suivantes :

Mission « Diagnostics de présence d'amiante dans les bâtiments, assistance technique amiante, mesures d'empoissièrement d'amiante, coordination SPS lors de chantiers de désamiantage ».

Les sommes assurées au titre de ces deux contrats sont les suivantes :

RESPONSABILITE CIVILE IMPUTABLE AUX « MISSIONS » (RESPONSABILITE CIVILE PROFESSIONNELLE)

Tous dommages corporels, matériels et immatériels consécutifs confondus : **8 000 000 Euros** par sinistre et par année d'assurance

Dommages immatériels non consécutifs : **4 000 000 Euros** par sinistre et par année d'assurance

Frais de prévention de nouvelles études : **76 225 Euros** par sinistre et par année d'assurance

FRANCHISE A DEDUIRE DU REGLEMENT DE TOUT SINISTRE

150 000 Euros par sinistre

Validité de cette attestation :

Cette attestation est délivrée à titre d'information et de preuve de l'existence des contrats d'assurance. Elle ne peut en aucune manière engager l'assureur au-delà des conditions, limitations et exclusions des contrats. Cette attestation est valable du 1er janvier 2019 au 31 décembre 2019.

Fait à Paris, le 11 décembre 2018

AXA CORPORATE SOLUTIONS ASSURANCE
Société Anonyme de droit Français régie par le Code des Assurances
au Capital de 190 069 080 € - 399 227 354 RCS Paris
Siège Social : 61 Rue Mstislav Rostropovitch
75832 Paris Cedex 17, France
Tél : +33 1 56 92 80 00
Site Internet : axa.com

AXA, les logos AXA et XL sont des marques déposées d'AXA SA ou de ses filiales. AXA XL est une division du Groupe AXA qui fournit des produits et services à travers quatre groupes d'activités : AXA XL Insurance, AXA XL Reinsurance, AXA XL Art & Lifestyle et AXA XL Risk Consulting. © [2018] AXA SA ou ses filiales. AXA Corporate Solutions Assurance est une compagnie d'assurance. AXA Corporate Solutions Assurance – 61 Rue Mstislav Rostropovitch, 75832 Paris Cedex 17, France - Tel: +33 1 56 92 80 00, axa.com – Société Anonyme au capital de 190 069 080 € - Régie par le Code des Assurances. 399 227 354 RCS Paris



Industrial Services
DEKRA Industrial SAS
19, rue Stuart Mill
87008 LIMOGES

ATTESTATION

Je soussignée Sophie Dominjon agissant en qualité de Présidente de la société DEKRA Industrial SAS, Société par Actions Simplifiée au capital de 10 060 000 € dont le siège social est situé à LIMOGES (87000) – 19 rue Stuart Mill, ZI de Magré et immatriculée sous le numéro SIREN 433 250 834 RCS LIMOGES,

Atteste sur l'honneur que pour l'établissement des rapports et constatations définis aux 1° à 4°, 6° et 7° de l'article L.271-4 ainsi qu'à l'article L.134-1 du code de la construction et de l'habitation, est en situation régulière au regard de l'article L.271-6 du même code et :

- Dispose des moyens en matériel et en personnel appropriés,
- Emploie des salariés dont les compétences ont été certifiées par un organisme accrédité dans le domaine de la construction, conformément à l'article R271-1 du code de la construction et de l'habitation,
- Est souscripteur d'une assurance permettant de couvrir des conséquences d'un engagement de sa responsabilité en raison de ses interventions, selon les modalités de l'article R271-2 du code de la construction et de l'habitation,
- N'a aucun lien de nature à compromettre l'indépendance et l'impartialité de l'auteur (ou des auteurs) des rapports qui seront rédigés que ce soit avec le propriétaire, son mandataire, ou toute autre entreprise pouvant réaliser des travaux sur les ouvrages, installations ou équipements.

Etabli à Bagneux, le 18 décembre 2018
Pour servir et valoir ce que de droit

Sophie DOMINJON
Présidente



DEKRA Industrial SAS - Siège Social : 19 rue Stuart Mill, PA Limoges Sud Orange, BP308, 87008 Limoges Cedex 1 - www.dekra-industrial.fr
DEKRA Industrial SAS au capital de 10 060 000 € - SIREN 433 250 834 RCS Limoges - APE 7120 B - N°TVA FR 44 433 250 834



Prélèvements

P002 LOCAL CHAUFFERIE CONDUIT DE FLUIDE

Conduits



Planche de repérage usuel		2/5
RDC		
Référence	AMIDTA-D1392530-1901	Version 1
Origine	Dekra diagnostic / MARC BOUILLOT	
Adresse	12 place Saint-Etienne 31000 TOULOUSE	

Prélèvements
P001 REGIE FLOPAGE Flocages



Planche de repérage usuel		3/5
Étage 1		
Référence	AMIDTA-D1392530-1901	Version 1
Origine	Dekra diagnostic / MARC BOUILLOT	
Adresse	12 place Saint-Etienne 31000 TOULOUSE	



Planche de repérage usuel		4/5
Étage 2		
Référence	AMIDTA-D1392530-1901	Version 1
Origine	Dekra diagnostic / MARC BOUILLOT	
Adresse	12 place Saint-Etienne 31000 TOULOUSE	

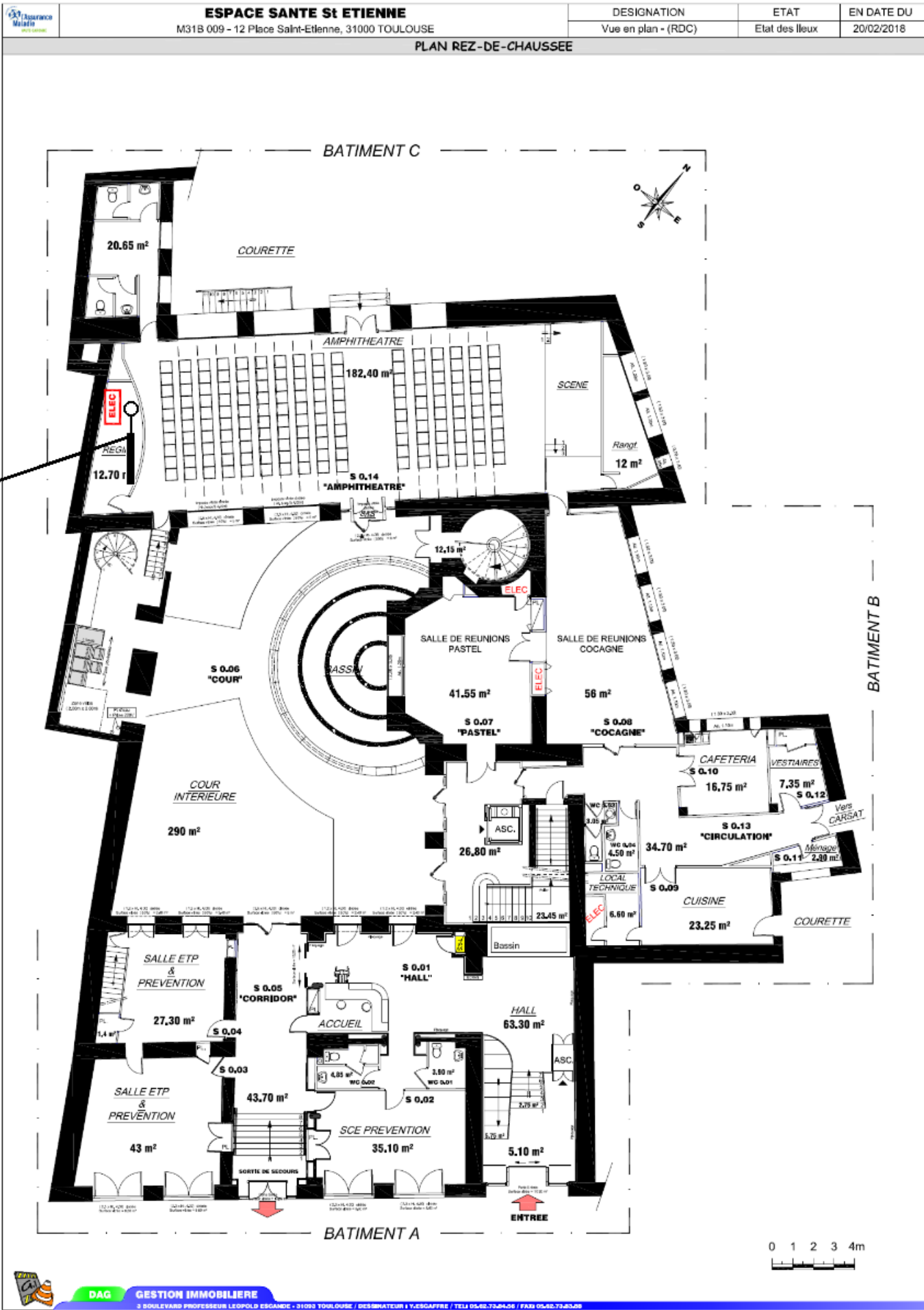