

Rapport de mission de repérage des matériaux et produits contenant de l'amiante avant réalisation de travaux dans un immeuble bâti

(Selon Arrêté du 16 Juillet 2019 et Norme NF X 46-020 : Aout 2017)

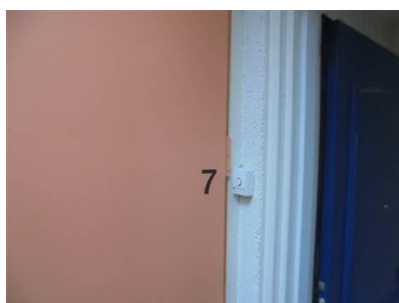

BIEN IMMOBILIER CONCERNE :

63 rue des Moulins - Appt A7
(N° de lot: 63MOULIN-A7)
62200 BOULOGNE SUR MER

Propriétaire

SOREC
297 boulevard de Liège
59500 DOUAI

Demandeur

SOREC
297 boulevard de Liège
59500 DOUAI

SYNTHESE DU RAPPORT :

Dans le cadre de la mission décrite en tête de rapport, il a été repéré des matériaux et produits susceptibles de contenir de l'amiante : après analyse, ils ne contiennent pas d'amiante.

Programme des travaux : cf. chapitre 1

Date du rapport : 26/07/2024

Date de visite : 16/07/2024

Nombre de pages : 24

Fait à : 62450 AVESNES LES
BAPAUME

Référence du dossier : 2407CHNBA -
BI1110000114895

Nombre de prélèvements : 6

Le présent rapport est établi par :
Claude PATINIER

dont les compétences sont certifiées par :
SOCOTEC Certification France 11-13 Cours Valmy
Tour Pacific 92977 PARIS LA DEFENSE CEDEX
(détail sur www.info-certif.fr)

sur la durée de validité du : 01/07/2022 au
30/06/2029

Certificat de compétence :
n° DTI/1706-007

Contrat d'assurance :
AXA /n° 37503519275087 / échéance 31/12/2024

Révision	Date	Objet
Version initiale	26/07/2024	Edition Initiale RAAT

Le présent rapport et ses annexes forment un tout indissociable dont il ne peut être fait état, vis-à-vis de tiers, que par publication ou communication in extenso.

Sommaire

I. PROGRAMME ET PERIMETRE.....	3
1. PROGRAMME / PERIMETRE DES TRAVAUX DU DONNEUR D'ORDRE.....	3
2. PROGRAMME / PERIMETRE DE REPERAGE	3
II. CONCLUSIONS	3
III. OBJET DE LA MISSION	4
1. DESCRIPTION PRECISE DE L'IMMEUBLE	4
2. PARTIES D'IMMEUBLE VISITEES	4
IV. DEROULEMENT DE LA MISSION	4
1. PRESTATIONS REALISEES.....	4
2. PERSONNES PRESENTES LORS DE LA VISITE	5
3. INFORMATIONS COMPLEMENTAIRES SUR LA VISITE	5
4. RAPPORTS PRECEDEMMENT REALISES COMMUNIQUEES A SOCOTEC DANS LE CADRE DE LA PRESENTE MISSION.....	6
5. PLANS DES PARTIES D'IMMEUBLE CONCERNEES PAR LA MISSION	6
V. RESULTATS DETAILLES DU REPERAGE	7
1. LISTE DES MATERIAUX OU PRODUITS CONTENANT DE L'AMIANTE.....	7
2. LISTE DES MATERIAUX ET PRODUITS NE CONTENANT PAS D'AMIANTE APRES ANALYSE	7
3. LISTE DES MATERIAUX ET PRODUITS NE CONTENANT PAS D'AMIANTE SUR JUSTIFICATIF.....	7
4. COMPOSANTS POUR LESQUELS DES SONDAGES ET/OU PRELEVEMENTS DOIVENT ETRE EFFECTUES.....	8
VI. OBLIGATIONS DU PROPRIETAIRE.....	9
1. CONSERVATION ET TRANSMISSION DE CE RAPPORT	9
2. OBLIGATIONS CONSECUTIVES AUX TRAVAUX DE RETRAIT OU DE CONFINEMENT.....	9
ANNEXE 1 - FICHE D'IDENTIFICATION.....	10
ANNEXE 2 - PLANS / CROQUIS	12
ANNEXE 3 - PV ANALYSES	14
ANNEXE 4 - AUTRES DOCUMENTS	21
ANNEXE 5 - CERTIFICAT DE COMPETENCES	22
ANNEXE 6 - ATTESTATION D'ASSURANCE	23

I. PROGRAMME ET PERIMETRE

1. PROGRAMME / PERIMETRE DES TRAVAUX DU DONNEUR D'ORDRE

Entrée; Rangement; Cuisine; Salle de bain : Pose de ballons d'eau chaude sanitaire dans le local de rangement

2. PROGRAMME / PERIMETRE DE REPERAGE

Le programme de repérage établi par l'opérateur est basé sur les composants de la construction de l'annexe I de l'arrêté du 16 Juillet 2019 et de l'annexe A1 de la norme NF X 46-020 : Aout 2017, et en fonction du programme de travaux fourni par le donneur d'ordre.

Le périmètre de repérage est le suivant :

Entrée; Rangement; Cuisine; Salle de bain : Murs et cloisons

II. CONCLUSIONS

Dans le cadre de la mission décrite en tête de rapport, il a été repéré des matériaux et produits susceptibles de contenir de l'amiante : après analyse, ils ne contiennent pas d'amiante.

Localisation	Matériau ou produit
Néant	

III. OBJET DE LA MISSION

Le présent rapport est destiné à constituer le rapport de **repérage de l'amiante avant certaines opérations dans les immeubles bâtis**.

La mission confiée par le donneur d'ordre à SOCOTEC est réalisée dans le respect de l'arrêté du 16 Juillet 2019 relatif au repérage de l'amiante avant certaines opérations dans les immeubles bâtis et le présent rapport comporte :

1. L'identification de la mission de repérage (repérage amiante avant travaux) et son périmètre (programme détaillé des travaux projetés par le donneur d'ordre) ;
2. L'identification complète de l'immeuble concerné : dénomination, adresse complète, date du permis de construire ou, le cas échéant, date de construction, fonction principale du bâtiment (exemple : habitation, bureaux) et tout autre renseignement permettant d'identifier avec certitude le bâtiment concerné ;
3. Le programme et le périmètre de repérage définis par l'opérateur de repérage ;
4. L'identification complète des différents intervenants et parties prenantes (opérateur ayant réalisé le repérage, propriétaire de l'immeuble bâti et commanditaire de la mission de repérage si celui-ci n'est pas le propriétaire) ;
5. La ou le(s) date(s) d'exécution du repérage et la date de signature du rapport de repérage ;
6. Le cas échéant, les dates, références et principales conclusions des rapports précédemment réalisés ;
7. La liste et la localisation des matériaux et produits repérés mentionnant pour chacun d'eux la présence ou l'absence d'amiante et le ou les critères ayant permis de conclure et, en cas de conclusion de présence d'amiante, l'estimation de la quantité ;
8. La signature et le visa de l'opérateur ayant réalisé le repérage ;
9. L'obligation faite au propriétaire de l'immeuble bâti concerné par la mission de repérage de conservation, de mise à jour du document de traçabilité et de la transmission de ce rapport, conformément aux exigences de l'article 11 ;
10. En annexes : plan et croquis de l'immeuble bâti avec localisation des sondages faisant suite à des investigations approfondies ou à l'utilisation d'outil de mesure, des prélèvements d'échantillon et des matériaux et produits contenant de l'amiante identifiés ; rapports d'essais de laboratoire ; copie du certificat de compétence.

Le programme de repérage établi par l'opérateur est basé sur les composants de la construction de l'annexe I de l'arrêté du 16 Juillet 2019 et de l'annexe A1 de la norme NF X 46-020 : Aout 2017, et en fonction du programme de travaux fourni par le donneur d'ordre.

Rappel réglementaire et normatif:

- *L.4412-2 du code du travail et les textes qui lui sont liés*
- *Article R4412-97 du code du travail*
- *Décret n°2017-899 du 9 Mai 2017 relatif au repérage de l'amiante avant certaines opérations.*
- *Arrêté du 16 Juillet 2019 relatif au repérage de l'amiante avant certaines opérations réalisées dans les immeubles bâtis*
- *Norme NF X 46-020 : version Aout 2017*

Sauf indication contraire dans la suite du rapport, la recherche n'a pas porté sur les ouvrages suivants : voiries, réseaux enterrés, étanchéité des réseaux enterrés.

1. DESCRIPTION PRECISE DE L'IMMEUBLE

Activité principale de l'immeuble : Habitation (partie privative d'immeuble)

Date de construction : < 1997

2. PARTIES D'IMMEUBLE VISITEES

Niveaux	Locaux
3 ème Etage	Entrée
3 ème Etage	Rangement
3 ème Etage	Cuisine
3 ème Etage	Salle de bain

IV. DEROULEMENT DE LA MISSION

1. PRESTATIONS REALISEES

- ☒ Entretien préalable, échange avec le donneur d'ordre sur l'organisation et les moyens nécessaires, recueil des informations relatives à l'immeuble bâti,
- ☒ Analyse de la documentation fournie par le donneur d'ordre
- ☒ Visite de l'immeuble pour inspection visuelle des composants susceptibles de contenir de l'amiante concernés. Cette étape est suivie d'investigations approfondies et de sondages selon nécessité.
- ☒ Détermination des ZPSO (Zone Présentant des Similitudes d'Ouvrages) et d'une stratégie de prélèvement. Cette étape est suivie de sondage et investigations approfondies.
- ☒ Prélèvement d'échantillons de matière et analyse des échantillons par un laboratoire accrédité sous-traitant de SOCOTEC
Laboratoire(s) d'analyse : ITGA Lille (Cofrac : 1-5971)
- ☒ Enregistrement des données sur les produits et matériaux repérés.
- ☒ Rédaction du présent Rapport de mission, des annexes, croquis.

2. PERSONNES PRESENTES LORS DE LA VISITE

Accompagnateur(s) :

> Aucun accompagnateur

3. INFORMATIONS COMPLEMENTAIRES SUR LA VISITE

Observations	Oui	Non	Sans Objet
Plan de prévention réalisé avant intervention sur site	-	-	X
Vide sanitaire accessible et visitable			X
Combles accessibles et visitables			X
Toiture accessible et visitable			X
Bâtiment vide d'occupants	X		
Bâtiment vide de mobiliers	X		
Equipements en fonctionnement		X	

Parties non visitées, devant faire l'objet d'investigations approfondies après mise en œuvre de moyens par le donneur d'ordre :

Localisation	Parties du local	Raison
Néant	-	

Autres informations sur le déroulement de la mission :

L'ensemble des prélèvements a été réalisé dans le respect du plan et des procédures d'intervention.

Occupation des locaux : Vide

4. RAPPORTS PRECEDEMMENT REALISES COMMUNIQUE A SOCOTEC DANS LE CADRE DE LA PRESENTE MISSION

Documents demandés	Documents remis
Rapports concernant la recherche d'amiante déjà réalisés	Non
Documents décrivant les ouvrages, produits, matériaux et protections physiques mises en place	Non
Eléments d'information nécessaires à l'accès aux parties de l'immeuble bâti en toute sécurité	Non

Observations :

Néant

5. PLANS DES PARTIES D'IMMEUBLE CONCERNEES PAR LA MISSION

Les plans des parties d'immeuble concernées par la mission sont les suivants.

Etage	Intitulé du plan
3ème Etage / A7	Localisation prélèvements

V. RESULTATS DETAILLES DU REPERAGE

Les tableaux suivants décrivent les résultats du repérage classés par localisation.

Successivement sont présentés :

- > Les composants contenant de l'amiante (§ V.1),
- > Les composants repérés sans amiante (§V.2 et V.3)
- > Les composants pour lesquels l'analyse en laboratoire nécessaire pour identifier l'amiante n'a pas encore été effectuée (§ V.4)

Quelle que soit la situation et sans préjudice des autres dispositions réglementaires applicables, le propriétaire est tenu d'avertir de la présence d'amiante toute personne pouvant intervenir sur ou à proximité des matériaux ou produits concernés ou de ceux les recouvrant où les protégeant.

En colonnes 1 et 5 des tableaux, figurent les numéros d'identification du composant et/ou du prélèvement : ceux-ci sont repris sur le(s) PV d'analyse, sur le(s) plan(s) et sur les planches de photos.

1. LISTE DES MATERIAUX OU PRODUITS CONTENANT DE L'AMIANTE

N° Composant ^{*1}	Localisation	Parties d'ouvrages ou composants de la construction inspectées	Descriptif	N° Prélèvement (et localisation)	Conclusion (justification)	Quantité ^{*2}
Néant	-	-				

^{*1} : N° Composant = N° ZPSO (Zone Présentant des Similitudes d'Ouvrage)

^{*2} : La quantité indiquée est une estimation et ne peut constituer à elle seule une base de travail pour l'intervention et/ou le retrait du composant. La valeur de la quantité est exprimée selon l'accord avec le donneur d'ordre au préalable (par unité, par surface, par linéaire, par masse ou par volume). En l'absence d'indication du donneur d'ordre, la valeur sera déterminée au choix de l'opérateur de repérage.

2. LISTE DES MATERIAUX ET PRODUITS NE CONTENANT PAS D'AMIANTE APRES ANALYSE

N° Composant ^{*1}	Localisation	Parties d'ouvrages ou composants de la construction inspectées	Descriptif	N° Prélèvement (et localisation)	Conclusion (justification)
ZPSO-001	3 ème Etage - Rangement	3 - Parois verticales intérieures - Murs et cloisons maçonnés - Enduit à base de plâtre lissé ou taloché	Enduit sur mur béton périphérique	P001 (3 ème Etage - Rangement) P002 (3 ème Etage - Rangement)	Absence d'amiante (Après analyse en laboratoire)
ZPSO-002	3 ème Etage - Cuisine; 3 ème Etage - Salle de bain	3 - Parois verticales intérieures - Cloisons sèches (assemblées, préfabriquées) - Enduits à base de plâtre ou ciment projetés, lissés ou talochés	Enduits sur cloison plâtre	P003 (3 ème Etage - Cuisine) P004 (3 ème Etage - Cuisine)	Absence d'amiante (Après analyse en laboratoire)
ZPSO-003	3 ème Etage - Entrée; 3 ème Etage - Rangement	3 - Parois verticales intérieures - Murs et cloisons maçonnés - Enduit à base de plâtre lissé ou taloché	Enduit mur de refend	P005 (3 ème Etage - Rangement) P006 (3 ème Etage - Rangement)	Absence d'amiante (Après analyse en laboratoire)

3. LISTE DES MATERIAUX ET PRODUITS NE CONTENANT PAS D'AMIANTE SUR JUSTIFICATIF

N° Composant ^{*1}	Localisation	Parties d'ouvrages ou composants de la construction inspectées	Descriptif	Conclusion (justification)
Néant	-	-		

4. COMPOSANTS POUR LESQUELS DES SONDAGES ET/OU PRELEVEMENTS DOIVENT ETRE EFFECTUES

N° Composant*1	Localisation	Parties d'ouvrages ou composants de la construction inspectées	Descriptif	Conclusion (justification)
Néant	-	-		

VI. OBLIGATIONS DU PROPRIETAIRE

1. CONSERVATION ET TRANSMISSION DE CE RAPPORT

Conformément aux exigences de l'article 11 de l'arrêté du 16 Juillet 2019 relatif au repérage de l'amiante avant certaines opérations réalisées dans les immeubles bâtis :

« Si le donneur d'ordre n'est pas le propriétaire de l'immeuble bâti concerné par la mission de repérage, il adresse à ce dernier une copie du rapport établi par l'opérateur de repérage.

En cas de mission de repérage portant sur une partie privative d'un immeuble collectif à usage d'habitation, son propriétaire met à jour le contenu du «dossier amiante – parties privatives» (DAPP) prévu au I de l'article R. 1334-29-4 du code de la santé publique, en y intégrant les données issues du rapport ou du pré-rapport de repérage amiante avant travaux. Il tient à disposition et communique ce DAPP, ainsi complété, selon les modalités prévues au II de l'article R. 1334-29-4 du code de la santé publique.

En cas de mission de repérage portant sur les parties communes d'un immeuble collectif à usage d'habitation ou sur un immeuble non utilisé à fin d'habitation, son propriétaire met à jour le contenu du «dossier technique amiante» (DTA) prévu au I de l'article R. 1334-29-5 du code de la santé publique ainsi que de sa fiche récapitulative, en y intégrant les données issues du rapport ou du pré-rapport de repérage amiante avant travaux. Il tient à disposition et communique ce DTA, ainsi complété, selon les modalités prévues au II de l'article R. 1334-29-5 du code de la santé publique.

En cas de mission de repérage portant sur tout ou partie d'un immeuble d'habitation ne comprenant qu'un seul logement, son propriétaire conserve le rapport ou le pré-rapport restituant les conditions de réalisation et les conclusions de cette recherche d'amiante avant travaux. Il communique ce rapport ou ce pré-rapport, sur leur demande, à toute personne physique ou morale appelée à effectuer des travaux dans l'immeuble bâti ainsi qu'aux agents de contrôle de l'inspection du travail mentionnés à l'article L. 8211-1 du code du travail, aux agents du service de prévention des organismes de sécurité sociale et, en cas d'opération relevant du champ de l'article R. 4534-1 du code du travail, de l'organisme professionnel de prévention du bâtiment et des travaux publics. ».

2. OBLIGATIONS CONSECUTIVES AUX TRAVAUX DE RETRAIT OU DE CONFINEMENT

Lorsque le présent rapport est suivi de travaux, le propriétaire doit effectuer après enlèvement ou confinement des matériaux et produits contenant de l'amiante de la liste A ou de la liste B situés à l'intérieur des bâtiments occupés ou fréquentés, les interventions suivantes :

- > Examen visuel des ouvrages par une personne certifiée,
- > Mesures d'empoussièrement par un organisme accrédité par le COFRAC.

Si les travaux ne conduisent pas au retrait total des matériaux et produits de la liste A contenant de l'amiante, il est procédé, par une personne certifiée, à une évaluation périodique de l'état de conservation de ces matériaux dans un délai maximal de trois ans.

Ces interventions sont rendues obligatoires par l'article R.1334-29-3 du code de la Santé Publique.

ANNEXE 1 - FICHE D'IDENTIFICATION



Matériaux : ZPSO-001
 Prélèvement : P001; P002
 Description : Enduit sur mur béton périphérique
 Localisation : 3 ème Etage - Rangement
 Résultat : Absence d'amiante



Matériaux : ZPSO-002
 Prélèvement : P003; P004
 Description : Enduits sur cloison plâtre
 Localisation : 3 ème Etage - Cuisine; 3 ème Etage - Salle de bain
 Résultat : Absence d'amiante

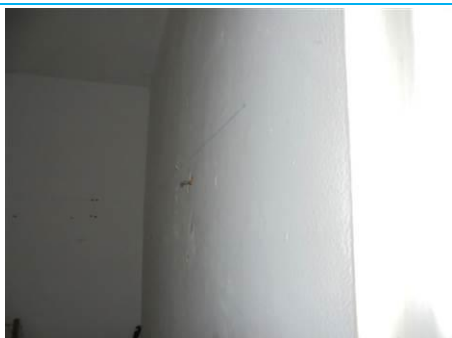

Matériaux : ZPSO-003
 Prélèvement : P005; P006
 Description : Enduit mur de refend
 Localisation : 3 ème Etage - Entrée; 3 ème Etage - Rangement
 Résultat : Absence d'amiante

ANNEXE 2 - PLANS / CROQUIS

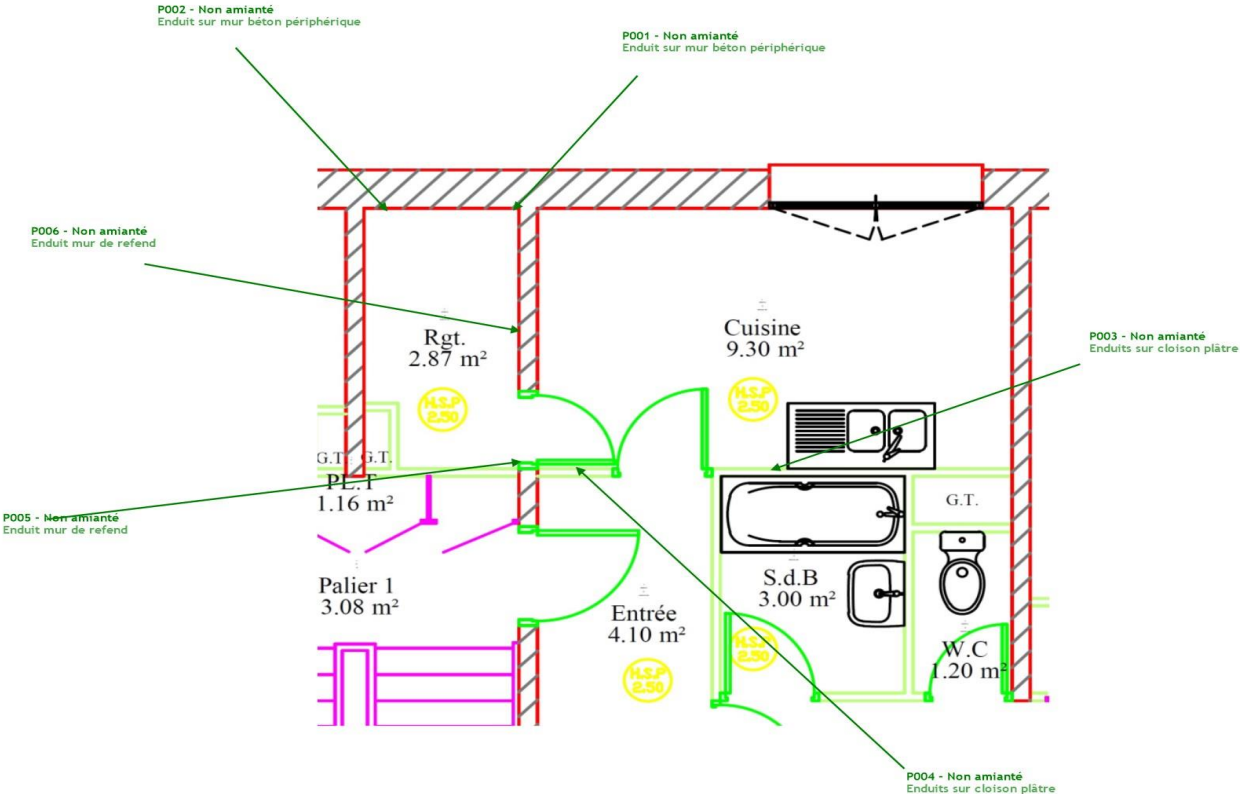
<div></div>	Planche de repérage technique
	N° planche :1/1
	Nom du plan : 3ème Etage / A7 - Localisation prélèvements
	Entreprise réalisant le repérage : SOCOTEC Diagnostic Bapaume 21 Route d'Albert 62450 AVESNES LES BAPAUME
	Adresse du bien : 63 rue des Moulins - Appt A7 (N° de lot: 63MOULIN-A7) 62200 BOULOGNE SUR MER
	Informations relatives au rapport du repérage : Réf. du rapport : 2407CHNBA - BI1110000114895 Rédacteur : Claude PATINIER Date : 26/07/2024
	Commentaires :

ANNEXE 3 - PV ANALYSES



Parc scientifique Haute Borne - Park Plaza II bât D – 31 Av de l'Harmonie
59650 VILLNEUVE D' ASCQ
Tél : 03.20.86.20.72
Fax : 03.20.87.99.78
www.itga.fr



Accréditation n° 1-5971

Portée disponible
sur www.cofrac.fr



L'accréditation du COFRAC atteste de la compétence des laboratoires pour les seuls essais couverts par l'accréditation qui sont identifiés par le symbole : ►

RAPPORT D'ESSAI N° IT022407-17180 EN DATE DU 23/07/2024

RECHERCHE ET IDENTIFICATION D'AMIANTE SUR UN PRELEVEMENT DE MATERIAU

Ce rapport d'essai ne concerne que les échantillons soumis à l'analyse tels qu'ils ont été reçus au laboratoire.

Client :

SOCOTEC DIAGNOSTIC BAPAUME (CHNBA)
Claude PATINIER
21 Route d'Albert
62450 BAPAUME

Prélèvement :

Commande ITGA : IT0224-17909
Echantillon ITGA : IT022407-17180
Reçu au laboratoire le : 19/07/2024

Réf. Client : Le laboratoire n'est pas responsable des données fournies par le client qui sont simplement retranscrites ci-dessous.

Commande	BAT_A7_2846
Dossier client	2407CHNBA - BI1110000114895 - 63 rue des Moulins - Appt A7 62200 BOULOGNE SUR MER
Echantillon	P001 - Enduit sur mur beton peripherique - 3 eme Etage - Rangement
Description ITGA	Peinture / Enduit plâtreux blanc en vrac

Préparation Effectuée de façon à être représentative de l'échantillon conformément à l'arrêté du 1er octobre 2019 :

- Pour une analyse au Microscope Electronique à Transmission Analytique (META) en fonction de la nature de la prise d'essai :
 - (A) - Traitement mécanique en milieu aqueux
 - (B) - Traitement chimique et mécanique au chloroforme

Technique Analytique

- Microscopie Electronique à Transmission Analytique (parties pertinentes de la norme NF X 43-050) : Morphologie, EDX et diffraction électronique
- La détection de fibres d'amiante est garantie si la teneur est supérieure ou égale à 0,1 % en masse.

Résultat :

Fraction Analysée	Technique analytique (Méthode de préparation) et date d'analyse	Résultat	Variété d'amiante	Eléments analytiques
► Peinture non séparable + Enduit plâtreux blanc en vrac	META (A) le 23/07/2024 Nombre de préparations : 1 Nombre de supports d'analyse : 2	Amiante non détecté (1)	---	Analyste : HINT (2)

(1) Aucune fibre d'amiante n'a été détectée, l'échantillon objet de l'essai peut éventuellement renfermer une teneur en fibre d'amiante inférieure à la limite de détection.

(2) Pour les couches réceptionnées en vrac et identifiées comme telles, la limite de détection est garantie uniquement sur la prise d'essai et non par couche.

Les couches formalisées en gras dans la description ITGA ont été identifiées par le laboratoire alors qu'elles n'avaient pas été distinguées par le client. Si les couches étaient susceptibles de contenir de l'amiante par nature elles ont fait l'objet d'une analyse.

Dans le cas d'une demande d'analyse de couche(s) spécifique(s), seules les couches non distinguables à l'œil nu par le client, ont été analysées.

Validé par : Hélène COCHET Analyste

La reproduction de ce rapport d'essai n'est autorisée que sous sa forme intégrale ; ce rapport ne doit pas être reproduit partiellement sans l'approbation du laboratoire.
Sauf demande particulière et écrite du client, les échantillons sont conservés pendant 6 mois et les rapports pendant 10 ans.

DTA 164 rev 25

Page 1 / 1



Parc scientifique Haute Borne - Park Plaza II bât D – 31 Av de l'Harmonie
59650 VILLENEUVE D' ASCQ
Tél : 03.20.86.20.72
Fax : 03.20.87.99.78
www.itga.fr



Accréditation n° 1-5971

Portée disponible
sur www.cofrac.fr



L'accréditation du COFRAC atteste de la compétence des laboratoires pour les seuls essais couverts par l'accréditation qui sont identifiés par le symbole : ►

RAPPORT D'ESSAI N° IT022407-17181 EN DATE DU 23/07/2024

RECHERCHE ET IDENTIFICATION D'AMIANTE SUR UN PRELEVEMENT DE MATERIAU

Ce rapport d'essai ne concerne que les échantillons soumis à l'analyse tels qu'ils ont été reçus au laboratoire.

Client :

SOCOTEC DIAGNOSTIC BAPAUME (CHNBA)
Claude PATINIER
21 Route d'Albert
62450 BAPAUME

Prélèvement :

Commande ITGA : IT0224-17909
Echantillon ITGA : IT022407-17181
Reçu au laboratoire le : 19/07/2024

Réf. Client : Le laboratoire n'est pas responsable des données fournies par le client qui sont simplement retranscrites ci-dessous.

Commande	BAT_A7_2846
Dossier client	2407CHNBA - BI1110000114895 - 63 rue des Moulins - Appt A7 62200 BOULOGNE SUR MER
Echantillon	P002 - Enduit sur mur beton peripherique - 3 eme Etage - Rangement
Description ITGA	Peinture / Enduit plâtreux blanc en vrac

Préparation Effectuée de façon à être représentative de l'échantillon conformément à l'arrêté du 1er octobre 2019 :

- Pour une analyse au Microscope Electronique à Transmission Analytique (META) en fonction de la nature de la prise d'essai :
 - (A) - Traitement mécanique en milieu aqueux
 - (B) - Traitement chimique et mécanique au chloroforme

Technique Analytique

- Microscopie Electronique à Transmission Analytique (parties pertinentes de la norme NF X 43-050) : Morphologie, EDX et diffraction électronique
- La détection de fibres d'amiante est garantie si la teneur est supérieure ou égale à 0,1 % en masse.

Résultat :

Fraction Analysée	Technique analytique (Méthode de préparation) et date d'analyse	Résultat	Variété d'amiante	Eléments analytiques
► Peinture non séparable + Enduit plâtreux blanc en vrac	META (A) le 23/07/2024 Nombre de préparations : 1 Nombre de supports d'analyse : 2	Amiante non détecté (1)	---	Analyste : HINT (2)

(1) Aucune fibre d'amiante n'a été détectée, l'échantillon objet de l'essai peut éventuellement renfermer une teneur en fibre d'amiante inférieure à la limite de détection.

(2) Pour les couches réceptionnées en vrac et identifiées comme telles, la limite de détection est garantie uniquement sur la prise d'essai et non par couche.

Les couches formalisées en gras dans la description ITGA ont été identifiées par le laboratoire alors qu'elles n'avaient pas été distinguées par le client. Si les couches étaient susceptibles de contenir de l'amiante par nature elles ont fait l'objet d'une analyse.

Dans le cas d'une demande d'analyse de couche(s) spécifique(s), seules les couches non distinguables à l'œil nu par le client, ont été analysées.

Validé par : Hélène COCHET Analyste

La reproduction de ce rapport d'essai n'est autorisée que sous sa forme intégrale ; ce rapport ne doit pas être reproduit partiellement sans l'approbation du laboratoire.
Sauf demande particulière et écrite du client, les échantillons sont conservés pendant 6 mois et les rapports pendant 10 ans.

DTA 164 rev 25

Page 1 / 1



Parc scientifique Haute Borne - Park Plaza II bât D – 31 Av de l'Harmonie
59650 VILLNEUVE D' ASCQ
Tél : 03.20.86.20.72
Fax : 03.20.87.99.78
www.itga.fr



Accréditation n° 1-5971

Portée disponible
sur www.cofrac.fr



L'accréditation du COFRAC atteste de la compétence des laboratoires pour les seuls essais couverts par l'accréditation qui sont identifiés par le symbole : ►

RAPPORT D'ESSAI N° IT022407-17182 EN DATE DU 23/07/2024

RECHERCHE ET IDENTIFICATION D'AMIANTE SUR UN PRELEVEMENT DE MATERIAU

Ce rapport d'essai ne concerne que les échantillons soumis à l'analyse tels qu'ils ont été reçus au laboratoire.

Cliant :

SOCOTEC DIAGNOSTIC BAPAUME (CHNBA)
Claude PATINIER
21 Route d'Albert
62450 BAPAUME

Prélèvement :

Commande ITGA : IT0224-17909
Echantillon ITGA : IT022407-17182
Reçu au laboratoire le : 19/07/2024

Réf. Cliant : Le laboratoire n'est pas responsable des données fournies par le cliant qui sont simplement retranscrites ci-dessous.

Commande	BAT_A7_2846
Dossier cliant	2407CHNBA - BI1110000114895 - 63 rue des Moulins - Appt A7 62200 BOULOGNE SUR MER
Echantillon	P003 - Enduits sur cloison plâtre - 3 eme Etage - Cuisine
Description ITGA	Peinture / Enduit plâtreux blanc en vrac avec poussières

Préparation Effectuée de façon à être représentative de l'échantillon conformément à l'arrêté du 1er octobre 2019 :

- Pour une analyse au Microscope Electronique à Transmission Analytique (META) en fonction de la nature de la prise d'essai :
 - (A) - Traitement mécanique en milieu aqueux
 - (B) - Traitement chimique et mécanique au chloroforme

Technique Analytique

- Microscopie Electronique à Transmission Analytique (parties pertinentes de la norme NF X 43-050) : Morphologie, EDX et diffraction électronique
- La détection de fibres d'amiante est garantie si la teneur est supérieure ou égale à 0,1 % en masse.

Résultat :

Fraction Analysée	Technique analytique (Méthode de préparation) et date d'analyse	Résultat	Variété d'amiante	Eléments analytiques
► Peinture non séparable + Enduit plâtreux blanc en vrac avec poussières	META (A) le 23/07/2024 Nombre de préparations : 1 Nombre de supports d'analyse : 2	Amiante non détecté (1)	---	Analyste : HINT (2)

(1) Aucune fibre d'amiante n'a été détectée, l'échantillon objet de l'essai peut éventuellement renfermer une teneur en fibre d'amiante inférieure à la limite de détection.

(2) Pour les couches réceptionnées en vrac et identifiées comme telles, la limite de détection est garantie uniquement sur la prise d'essai et non par couche.

Les couches formalisées en gras dans la description ITGA ont été identifiées par le laboratoire alors qu'elles n'avaient pas été distinguées par le cliant. Si les couches étaient susceptibles de contenir de l'amiante par nature elles ont fait l'objet d'une analyse.

Dans le cas d'une demande d'analyse de couche(s) spécifique(s), seules les couches non distinguables à l'œil nu par le cliant, ont été analysées.

Validé par : Hélène COCHET Analyste

La reproduction de ce rapport d'essai n'est autorisée que sous sa forme intégrale ; ce rapport ne doit pas être reproduit partiellement sans l'approbation du laboratoire.
Sauf demande particulière et écrite du cliant, les échantillons sont conservés pendant 6 mois et les rapports pendant 10 ans.

DTA 164 rev 25

Page 1 / 1



Parc scientifique Haute Borne - Park Plaza II bât D – 31 Av de l'Harmonie
 59650 VILLNEUVE D'ASCO
 Tél : 03.20.86.20.72
 Fax : 03.20.87.99.78
 www.itga.fr



Accréditation n° 1-5971

Portée disponible
 sur www.cofrac.fr



L'accréditation du COFRAC atteste de la compétence des laboratoires pour les seuls essais couverts par l'accréditation qui sont identifiés par le symbole : ►

RAPPORT D'ESSAI N° IT022407-17183 EN DATE DU 23/07/2024

RECHERCHE ET IDENTIFICATION D'AMIANTE SUR UN PRELEVEMENT DE MATERIAU

Ce rapport d'essai ne concerne que les échantillons soumis à l'analyse tels qu'ils ont été reçus au laboratoire.

Client :

SOCOTEC DIAGNOSTIC BAPAUME (CHNBA)
 Claude PATINIER
 21 Route d'Albert
 62450 BAPAUME

Prélèvement :

Commande ITGA : IT0224-17909
 Echantillon ITGA : IT022407-17183
 Reçu au laboratoire le : 19/07/2024

Réf. Client : Le laboratoire n'est pas responsable des données fournies par le client qui sont simplement retranscrites ci-dessous.

Commande	BAT_A7_2846
Dossier client	2407CHNBA - BI1110000114895 - 63 rue des Moulins - Appt A7 62200 BOULOGNE SUR MER
Echantillon	P004 - Enduits sur cloison plâtre - 3 eme Etage - Cuisine
Description ITGA	Peinture / Enduit plâtreux blanc en vrac

Préparation Effectuée de façon à être représentative de l'échantillon conformément à l'arrêté du 1er octobre 2019 :

- Pour une analyse au Microscope Electronique à Transmission Analytique (META) en fonction de la nature de la prise d'essai :
 - (A) - Traitement mécanique en milieu aqueux
 - (B) - Traitement chimique et mécanique au chloroforme

Technique Analytique

- Microscopie Electronique à Transmission Analytique (parties pertinentes de la norme NF X 43-050) : Morphologie, EDX et diffraction électronique
- La détection de fibres d'amiante est garantie si la teneur est supérieure ou égale à 0,1 % en masse.

Résultat :

Fraction Analysée	Technique analytique (Méthode de préparation) et date d'analyse	Résultat	Variété d'amiante	Eléments analytiques
► Peinture non séparable + Enduit plâtreux blanc en vrac	META (A) le 23/07/2024 Nombre de préparations : 1 Nombre de supports d'analyse : 2	Amiante non détecté (1)	---	Analyste : HINT (2)

(1) Aucune fibre d'amiante n'a été détectée, l'échantillon objet de l'essai peut éventuellement renfermer une teneur en fibre d'amiante inférieure à la limite de détection.

(2) Pour les couches réceptionnées en vrac et identifiées comme telles, la limite de détection est garantie uniquement sur la prise d'essai et non par couche.

Les couches formalisées en gras dans la description ITGA ont été identifiées par le laboratoire alors qu'elles n'avaient pas été distinguées par le client. Si les couches étaient susceptibles de contenir de l'amiante par nature elles ont fait l'objet d'une analyse.

Dans le cas d'une demande d'analyse de couche(s) spécifique(s), seules les couches non distinguables à l'œil nu par le client, ont été analysées.

Validé par : Hélène COCHET Analyste

La reproduction de ce rapport d'essai n'est autorisée que sous sa forme intégrale ; ce rapport ne doit pas être reproduit partiellement sans l'approbation du laboratoire.
 Sauf demande particulière et écrite du client, les échantillons sont conservés pendant 6 mois et les rapports pendant 10 ans.

DTA 164 rev 25

Page 1 / 1



Parc scientifique Haute Borne - Park Plaza II bât D – 31 Av de l'Harmonie
59650 VILLENEUVE D' ASCQ
Tél : 03.20.86.20.72
Fax : 03.20.87.99.78
www.itga.fr



Accréditation n° 1-5971

Portée disponible
sur www.cofrac.fr



L'accréditation du COFRAC atteste de la compétence des laboratoires pour les seuls essais couverts par l'accréditation qui sont identifiés par le symbole : ►

RAPPORT D'ESSAI N° IT022407-17184 EN DATE DU 23/07/2024

RECHERCHE ET IDENTIFICATION D'AMIANTE SUR UN PRELEVEMENT DE MATERIAU

Ce rapport d'essai ne concerne que les échantillons soumis à l'analyse tels qu'ils ont été reçus au laboratoire.

Client :

SOCOTEC DIAGNOSTIC BAPAUME (CHNBA)
Claude PATINIER
21 Route d'Albert
62450 BAPAUME

Prélèvement :

Commande ITGA : IT0224-17909
Echantillon ITGA : IT022407-17184
Reçu au laboratoire le : 19/07/2024

Réf. Client : Le laboratoire n'est pas responsable des données fournies par le client qui sont simplement retranscrites ci-dessous.

Commande	BAT_A7_2846
Dossier client	2407CHNBA - BI1110000114895 - 63 rue des Moulins - Appt A7 62200 BOULOGNE SUR MER
Echantillon	P005 - Enduit mur de refend - 3 eme Etage - Rangement
Description ITGA	Peinture / Enduit plâtreux blanc en vrac

Préparation Effectuée de façon à être représentative de l'échantillon conformément à l'arrêté du 1er octobre 2019 :

- Pour une analyse au Microscope Electronique à Transmission Analytique (META) en fonction de la nature de la prise d'essai :
 - (A) - Traitement mécanique en milieu aqueux
 - (B) - Traitement chimique et mécanique au chloroforme

Technique Analytique

- Microscopie Electronique à Transmission Analytique (parties pertinentes de la norme NF X 43-050) : Morphologie, EDX et diffraction électronique
- La détection de fibres d'amiante est garantie si la teneur est supérieure ou égale à 0,1 % en masse.

Résultat :

Fraction Analysée	Technique analytique (Méthode de préparation) et date d'analyse	Résultat	Variété d'amiante	Eléments analytiques
► Peinture non séparable + Enduit plâtreux blanc en vrac	META (A) le 23/07/2024 Nombre de préparations : 1 Nombre de supports d'analyse : 2	Amiante non détecté (1)	---	Analyste : GBH (2)

(1) Aucune fibre d'amiante n'a été détectée, l'échantillon objet de l'essai peut éventuellement renfermer une teneur en fibre d'amiante inférieure à la limite de détection.

(2) Pour les couches réceptionnées en vrac et identifiées comme telles, la limite de détection est garantie uniquement sur la prise d'essai et non par couche.

Les couches formalisées en gras dans la description ITGA ont été identifiées par le laboratoire alors qu'elles n'avaient pas été distinguées par le client. Si les couches étaient susceptibles de contenir de l'amiante par nature elles ont fait l'objet d'une analyse.

Dans le cas d'une demande d'analyse de couche(s) spécifique(s), seules les couches non distinguables à l'œil nu par le client, ont été analysées.

Validé par : Hélène COCHET Analyste

La reproduction de ce rapport d'essai n'est autorisée que sous sa forme intégrale ; ce rapport ne doit pas être reproduit partiellement sans l'approbation du laboratoire.
Sauf demande particulière et écrite du client, les échantillons sont conservés pendant 6 mois et les rapports pendant 10 ans.

DTA 164 rev 25

Page 1 / 1



Parc scientifique Haute Borne - Park Plaza II bât D – 31 Av de l'Harmonie
59650 VILLNEUVE D' ASCQ
Tél : 03.20.86.20.72
Fax : 03.20.87.99.78
www.itga.fr



Accréditation n° 1-5971

Portée disponible
sur www.cofrac.fr



L'accréditation du COFRAC atteste de la compétence des laboratoires pour les seuls essais couverts par l'accréditation qui sont identifiés par le symbole : ►

RAPPORT D'ESSAI N° IT022407-17185 EN DATE DU 23/07/2024

RECHERCHE ET IDENTIFICATION D'AMIANTE SUR UN PRELEVEMENT DE MATERIAU

Ce rapport d'essai ne concerne que les échantillons soumis à l'analyse tels qu'ils ont été reçus au laboratoire.

Client :

SOCOTEC DIAGNOSTIC BAPAUME (CHNBA)
Claude PATINIER
21 Route d'Albert
62450 BAPAUME

Prélèvement :

Commande ITGA : IT0224-17909
Echantillon ITGA : IT022407-17185
Reçu au laboratoire le : 19/07/2024

Réf. Client : Le laboratoire n'est pas responsable des données fournies par le client qui sont simplement retranscrites ci-dessous.

Commande	BAT_A7_2846
Dossier client	2407CHNBA - BI1110000114895 - 63 rue des Moulins - Appt A7 62200 BOULOGNE SUR MER
Echantillon	P006 - Enduit mur de refend - 3 eme Etage - Rangement
Description ITGA	Peinture / Enduit plâtreux blanc en vrac

Préparation Effectuée de façon à être représentative de l'échantillon conformément à l'arrêté du 1er octobre 2019 :

- Pour une analyse au Microscope Electronique à Transmission Analytique (META) en fonction de la nature de la prise d'essai :
 - (A) - Traitement mécanique en milieu aqueux
 - (B) - Traitement chimique et mécanique au chloroforme

Technique Analytique

- Microscopie Electronique à Transmission Analytique (parties pertinentes de la norme NF X 43-050) : Morphologie, EDX et diffraction électronique
- La détection de fibres d'amiante est garantie si la teneur est supérieure ou égale à 0,1 % en masse.

Résultat :

Fraction Analysée	Technique analytique (Méthode de préparation) et date d'analyse	Résultat	Variété d'amiante	Eléments analytiques
► Peinture non séparable + Enduit plâtreux blanc en vrac	META (A) le 23/07/2024 Nombre de préparations : 1 Nombre de supports d'analyse : 2	Amiante non détecté (1)	---	Analyste : GBH (2)

(1) Aucune fibre d'amiante n'a été détectée, l'échantillon objet de l'essai peut éventuellement renfermer une teneur en fibre d'amiante inférieure à la limite de détection.

(2) Pour les couches réceptionnées en vrac et identifiées comme telles, la limite de détection est garantie uniquement sur la prise d'essai et non par couche.

Les couches formalisées en gras dans la description ITGA ont été identifiées par le laboratoire alors qu'elles n'avaient pas été distinguées par le client. Si les couches étaient susceptibles de contenir de l'amiante par nature elles ont fait l'objet d'une analyse.

Dans le cas d'une demande d'analyse de couche(s) spécifique(s), seules les couches non distinguables à l'œil nu par le client, ont été analysées.

Validé par : Hélène COCHET Analyste

La reproduction de ce rapport d'essai n'est autorisée que sous sa forme intégrale ; ce rapport ne doit pas être reproduit partiellement sans l'approbation du laboratoire.
Sauf demande particulière et écrite du client, les échantillons sont conservés pendant 6 mois et les rapports pendant 10 ans.

DTA 164 rev 25

Page 1 / 1

ANNEXE 4 - AUTRES DOCUMENTS

Néant

ANNEXE 5 - CERTIFICAT DE COMPETENCES



CERTIFICAT

N° DTI / 1706-007

Certifié par la présente que :

Claude PATINIER

a passé avec succès les examens relatifs à la certification de ses compétences

DOMAINE TECHNIQUE	INTITULE DU/DE(S) TYPE(S) DE DIAGNOSTIC TECHNIQUE IMMOBILIER	DEBUT DE VALIDITE	FIN DE VALIDITE
AMIANTE	Missions de repérage des matériaux et produits des listes A et B et évaluations périodiques de l'état de conservation des matériaux et produits de la liste A dans les bâtiments autres que ceux relevant de la mention	01/07/2022	30/06/2029
AMIANTE - avec mention	Missions de repérage des matériaux et produits de la liste A et B et évaluations périodiques de l'état de conservation des matériaux et produits de la liste A dans des immeubles de grande hauteur, dans des établissements recevant du public répondant aux catégories 1 à 4, dans des immeubles de travail hébergeant plus de 300 personnes ou dans des bâtiments industriels, missions de repérage des matériaux et produits de la liste C, les examens visuels à l'issue des travaux de retrait ou de confinement	01/07/2022	30/06/2029
ELECTRICITE	Etat des installations intérieures d'électricité	01/08/2022	31/07/2029
GAZ	Etat des installations intérieures de gaz	01/08/2022	31/07/2029

qui ont été réalisés par Socotec Certification France conformément aux arrêtés compétences :

- Arrêté du 24 décembre 2021 définissant les critères de certification des opérateurs de diagnostic technique et des organismes de formation et d'accréditation des organismes de certification

 Ce certificat n'a qu'une valeur indicative. La validité réelle d'un certificat SOCOTEC Certification International est matérialisée par la présence dans l'annuaire des certifiés disponible sur le site internet de SOCOTEC Certification France à l'adresse : www.socotec-certification-international.fr
 SOCOTEC Certification France - 13, cours Volmy 93977 PARIS LA DEFENSE - France - SAS au capital de 100 000€ - RCS Créteil 450 954 309 - www.socotec-certification-international.fr

Directeur Général Certification Xavier Daniel

ANNEXE 6 - ATTESTATION D'ASSURANCE

Votre intermédiaire
MARSH SAS
 Département Construction
 Tour Ariane
 5, Place des Pyramides
 La Défense 9
 92088 Paris La Défense Cedex

 **01 41 34 50 00**
 **01 41 34 55 00**

N°ORIAS **07 001 037**
 Site ORIAS www.orias.fr

Votre contrat

Construction : Responsabilité
 civile professionnelle et
 exploitation

Vos références

Contrat : **37503519275087**
 Client : **0010834120**



Assurance et Banque

SOCOTEC DIAGNOSTIC
 21 Route d'Albert
 62450 AVESNES LES BAPAUME

ATTESTATION D'ASSURANCE

L'entreprise d'assurance AXA France IARD atteste que :

SOCOTEC DIAGNOSTIC
 21 Route d'Albert
 62450 AVESNES LES BAPAUME
 N°SIREN : 479 076 838 00032

Est bénéficiaire des garanties du contrat d'assurance n° 37503519275087 pour la période du 01/01/2024 au 31/12/2024.

Ce contrat garanti l'ensemble de ses responsabilités civile professionnelle et exploitation encourues du fait des missions qui lui sont confiées.

Ce contrat garantit, à hauteur de 1.500.000 € par sinistre, notamment :

Les missions relatives à l'état mentionnant la présence ou l'absence de matériau contenant de l'amiante, prévus soit à l'article L.1334-12-1 du code de la santé publique et définie aux articles R.1334-20 à 25 du code de la santé publique, soit aux articles R.4412-97 à R.4412-97-6 du code du travail ainsi que toutes missions de vérification technique et d'assistance technique liées à l'amiante.

Les missions relatives à l'établissement du diagnostic de performance énergétique prévu à l'article L.134-1 du code de la construction et de l'habitation.

Les missions relatives à l'établissement de l'état des installations intérieures de gaz prévu à l'article L.134-6 du code de la construction et de l'habitation.

Les missions relatives à l'établissement de l'état des installations électriques prévu à l'article L.134-7 du code de la construction et de l'habitation.

Les missions relatives à l'établissement de l'état relatif à la présence de termites dans les bâtiments prévu à l'article L.133-6 du code de la construction et de l'habitation.

Les missions de diagnostic ou de vérification relatives à la présence de plomb dans les bâtiments ainsi que les missions relatives à l'établissement du constat de risque d'exposition au plomb prévu aux articles L.1334-5 et L.1334-6 du code de la santé publique.

La présente attestation ne peut engager l'assureur au-delà des clauses et conditions du contrat auquel elle se réfère.

Nanterre le 27/11/2023
 POUR LA SOCIETE :

Guillaume BORIE
 Directeur Général Délégué d'AXA France



AXA France IARD - SA au capital de 214 799 030 € - 722 057 460 RCS Nanterre. TVA intracommunautaire n° FR 14 722 057 460. AXA France Vie - SA au capital de 487 725 073,50 € - 310 499 959 RCS Nanterre. AXA Assurances IARD Mutuelle - Société d'Assurance Mutuelle contre l'incendie, les accidents et risques divers. Siren 775 699 309. TVA intracommunautaire n° FR 39 775 699 309. AXA Assurances Vie Mutuelle - Société d'Assurance Mutuelle sur la vie et de capitalisation - Siren 353 457 245 - Sièges sociaux : 313, Terrasses de l'Arche 92727 Nanterre Cedex. Juridica - SA au capital de 14 627 854,68 € - 572 079 150 RCS Versailles - Siège social : 1, place Victorien Sardou 78160 Marly-le-Roi. AXA Assistance France Assurances - SA au capital de 31 275 660 6451 392 724 RCS Nanterre - Siège social : 6, rue André Gide 92320 Châtillon TVA intracommunautaire n° FR 81 451 392 724. Entreprises régies par le Code des assurances.

Votre intermédiaire
MARSH SAS
Département Construction
Tour Ariane
5, Place des Pyramides
La Défense 9
92088 Paris La Défense Cedex

☎ **01 41 34 50 00**
📠 **01 41 34 55 00**

N°ORIAS **07 001 037**
Site ORIAS www.orias.fr

Votre contrat

Construction : Responsabilité
civile professionnelle et
exploitation

Vos références

Contrat : **37503519275087**
Client : **0010834120**



Assurance et Banque

SOCOTEC DIAGNOSTIC
21 Route d'Albert
62450 AVESNES LES BAPAUME

ATTESTATION D'ASSURANCE

L'entreprise d'assurance AXA France IARD atteste que :

SOCOTEC DIAGNOSTIC
21 Route d'Albert
62450 AVESNES LES BAPAUME
N°SIREN : 479 076 838 00032

Est bénéficiaire des garanties du contrat d'assurance n° 37503519275087 pour la période du 01/01/2024 au 31/12/2024.

Ce contrat garantit l'ensemble de ses responsabilités civiles professionnelle et exploitation encourues du fait des missions qui lui sont confiées.

Les montants de garanties suivants sont apportés pour les activités en France Métropolitaine et D.O.M. :

- 1.500.000 € par sinistre tous dommages confondus : Corporels, Matériels et Immatériels consécutifs et non consécutifs.

La présente attestation ne peut engager l'assureur au-delà des clauses et conditions du contrat auquel elle se réfère.

Nanterre le 27/11/2023

POUR LA SOCIÉTÉ :

Guillaume BORIE
Directeur Général Délégué d'AXA France



AXA France IARD - SA au capital de 214 799 030 € - 722 057 460 RCS Nanterre. TVA intracommunautaire n° FR 14 722 057 460. AXA France Vie - SA au capital de 487 725 073,50 € - 310 499 959 RCS Nanterre. AXA Assurances IARD Mutuelle - Société d'Assurance Mutuelle contre l'incendie, les accidents et risques divers. Siren 775 699 309. TVA intracommunautaire n° FR 39 775 699 309. AXA Assurances Vie Mutuelle - Société d'Assurance Mutuelle sur la vie et de capitalisation - Siren 353 457 245 - Sièges sociaux : 313, Terrasses de l'Arche 92727 Nanterre Cedex. Juridica - SA au capital de 14 627 834,08 € - 572 079 150 RCS Versailles - Siège social : 1, place Victorien Sardou 78160 Marly-le-Roi. AXA Assistance France Assurances - SA au capital de 31 275 660 6451 392 724 RCS Nanterre - Siège social : 6, rue André Gide 92320 Châtillon TVA intracommunautaire n° FR 81 451 392 724. Entreprises régies par le Code des assurances.