

Bureau Veritas Exploitation SAS

SAINT BRIEUC
Carré Rosengart
16 Quai Armez
22000 SAINT-BRIEUC France
Téléphone : 02 96 75 09 90
Mail : pierre.morice@bureauveritas.com

A l'attention de BOUCARD Sebastien

ECOLE NORMALE SUPERIEURE
AVENUE ROBERT SCHUMANN
35170 BRUZ

Rapport d'évaluation de l'état de conservation de matériaux et produits contenant de l'amiante

Date(s) du repérage : le 24/02/2022

Nom du site : site principal

Immeuble bâti objet du repérage :

E.N.S
AVENUE ROBERT SCHUMANN
35170 BRUZ

Numéro d'affaire : 13427875

Référence du rapport : 13427875/S1.1.1.R

Rédigé le : 24/02/2022

Par l'opérateur de repérage : Pierre MORICE

Date de la commande : 07/02/2022

Certification de compétence : Le présent rapport est établi par une personne dont les compétences sont certifiées par ABCIDIA CERTIFICATION Domaine de Saint Paul - 102 route de Limours - 78470 Saint-Rémy-lès-Chevreuse Certificat n° 21-1394



	Date de début de validité	Date de fin de validité
Amiante sans mention	22/07/2021	21/07/2028
Amiante avec mention	22/07/2021	21/07/2028

Ce rapport contient **13** pages y compris les annexes et ne peut être reproduit qu'intégralement .

Signature du rédacteur :



SOMMAIRE

1. RESULTATS DE L'EVALUATION DE L'ETAT DE CONSERVATION.....	3
1.1. Evaluation des matériaux et produits contenant de l'amiante de la liste B.....	3
1.2. Evaluation des matériaux et produits contenant de l'amiante hors listes A et B.....	3
1.3. Obligation d'information.....	3
2. CONCLUSIONS DE L'EVALUATION DE L'ETAT DE CONSERVATION.....	3
2.1. Recommandations réglementaires pour les produits et matériaux de la liste B.....	3
2.2. Eléments d'information.....	3
3. INFORMATIONS GENERALES.....	5
3.1. Immeuble bâti objet de la mission.....	5
3.2. Intervenants.....	5
3.3. Opérateur(s) de repérage.....	5
4. DESCRIPTION DE LA MISSION D'EVALUATION.....	6
4.1. Textes réglementaires.....	6
4.2. Méthodologie de la mission.....	6
5. CONDITIONS DE REALISATION DU REPERAGE.....	7
5.1. Documents remis par le donneur d'ordre ou disponibles lors de la visite.....	7
6. ANNEXES.....	8
6.1. Photos.....	8
6.2. Grilles d'évaluation de l'état de conservation des matériaux de la liste B.....	10
6.3. Attestation d'assurance.....	11
6.4. Certificat de compétence.....	13

1. RESULTATS DE L'EVALUATION DE L'ETAT DE CONSERVATION

1.1. Evaluation des matériaux et produits contenant de l'amiante de la liste B

Évaluation des matériaux et produits contenant de l'amiante de la liste B					
Localisation	Composant	Matériau ou produit	Description	Observation	État de conservation
Bâtiment ENS / R+0 / Local machinerie ascenseur	Conduit	Conduit	fibres-ciment	/	EP

1.2. Evaluation des matériaux et produits contenant de l'amiante hors listes A et B

Abréviations du tableau :

- BE = bon état (non réglementaire, donné à titre indicatif pour les matériaux et produits hors liste A et B)
- DE = dégradé (non réglementaire, donné à titre indicatif pour les matériaux et produits hors liste A et B)

Évaluation des matériaux et produits contenant de l'amiante hors listes A et B					
Localisation	Composant	Matériau ou produit	Description	Observation	État de conservation
Bâtiment ENS / R+0 / Amphithéâtre	Plancher	Lé plastique avec sous-couche	Revêtement bleu/vert + colle + ragréage	/	DE

1.3. Obligation d'information

Dans tous les cas, et sans préjudice des autres dispositions réglementaires applicables, il est nécessaire d'avertir de la présence d'amiante toute personne pouvant intervenir sur ou à proximité des matériaux et produits concernés ou de ceux les recouvrant ou les protégeant.

2. CONCLUSIONS DE L'EVALUATION DE L'ETAT DE CONSERVATION

2.1. Recommandations réglementaires pour les produits et matériaux de la liste B

Il est recommandé au propriétaire de faire procéder à :

Pour les produits et matériaux ayant obtenu la recommandation *évaluation périodique (EP)* :

Le(s) matériau(x) ou produit(s) concerné(s) contenant de l'amiante et l'étendue des dégradations qu'il(s) présente(nt) et l'évaluation du risque de dégradation ne conduisent pas à conclure à la nécessité d'une action de protection immédiate sur le(s) matériau(x) ou produit(s). Cette évaluation périodique consiste à :

- contrôler périodiquement que l'état de dégradation des matériaux et produits concernés ne s'aggrave pas, et, le(s) cas échéant, que leur protection demeure en bon état de conservation ;
- rechercher, le(s) cas échéant, les causes de dégradation et prendre les mesures appropriées pour les supprimer.

Obligation en cas de travaux de retrait ou de confinement et avant toute restitution des locaux traités :

Obligation du propriétaire de faire réaliser un examen visuel de l'état des surfaces traitées par un opérateur de repérage répondant aux conditions de l'article L. 271-6 du Code de la Construction et de l'Habitation.

Il fait également procéder à une mesure du niveau d'empoussièrement dans l'air à l'issue du déconfinement qui doit être inférieur ou égal à cinq fibres par litre.

2.2. Eléments d'information

Les maladies liées à l'amiante sont provoquées par l'inhalation des fibres. Toutes les variétés d'amiante sont classées comme substances cancérigènes avérées pour l'homme. L'inhalation de fibres d'amiante est à l'origine de cancers (mésothéliomes, cancers broncho-pulmonaires) et d'autres pathologies non cancéreuses (épanchements pleuraux, plaques pleurales).

L'identification des matériaux et produits contenant de l'amiante est un préalable à l'évaluation et à la prévention des risques liés à l'amiante. Elle doit être complétée par la définition et la mise en œuvre de mesures de gestion adaptées et

proportionnées pour limiter l'exposition des occupants présents temporairement ou de façon permanente dans l'immeuble. L'information des occupants présents temporairement ou de façon permanente est un préalable essentiel à la prévention du risque d'exposition à l'amiante.

Il convient donc de veiller au maintien du bon état de conservation des matériaux et produits contenant de l'amiante afin de remédier au plus tôt aux situations d'usure anormale ou de dégradation.

Il conviendra de limiter autant que possible les interventions sur les matériaux et produits contenant de l'amiante qui ont été repérés et de faire appel aux professionnels qualifiés, notamment dans le cas de retrait ou de confinement de ce type de matériau ou produit.

Enfin, les déchets contenant de l'amiante doivent être éliminés dans des conditions strictes. Renseignez-vous auprès de votre mairie ou de votre préfecture. Pour connaître les centres d'élimination près de chez vous, consultez la base de données « déchets » gérée par l'ADEME, directement accessible sur le site internet www.sinoe.org.

3. INFORMATIONS GENERALES

3.1. Immeuble bâti objet de la mission

Adresse: E.N.S
AVENUE ROBERT SCHUMANN
35170 BRUZ

Bâtiment	Fonction principale	Classement	Date du permis de construire ou année de construction	Année de réhabilitation ou description des modifications :
E.N.S	Enseignement supérieur/recherche	ERP catégorie 1 à 4	Sans informations fournies par le donneur d'ordre, la date d'obtention du permis de construire est présumée être inférieure au 1 juillet 1997	non communiqué

Le repérage porte exclusivement sur les parties de bâtiments et les locaux dont la liste est détaillée en annexe
Parties d'immeubles bâti visitées

3.2. Intervenants

Partie prenante	Société	Adresse	Coordonnées
Commanditaire du repérage	ECOLE NORMALE SUPERIEURE Sebastien BOUCARD	AVENUE ROBERT SCHUMANN 35170 BRUZ	0290091146 0290091146 sebastien.boucard@ens- rennes.fr
Propriétaire	ENS Rennes	Campus de KER LANN Av. Robert Schumann 35170 Bruz	/
Accompagnateur	ENS Rennes Mr Sébastien Boucard	/	/

3.3. Opérateur(s) de repérage

Société	Nom	Organisme de certification	N° de certification*	Date d'obtention de la certification	Date de validité de la certification
Bureau Veritas Exploitation 790 184 675 01431	Pierre MORICE	ABCIDIA CERTIFICATION	21-1394	22/07/2021	21/07/2028

4. DESCRIPTION DE LA MISSION D'EVALUATION

Ce rapport est établi dans le cadre de l'évaluation de l'état de conservation des matériaux et produits contenant de l'amiante.

La mission d'évaluation de l'état de conservation ne s'applique qu'aux produits et matériaux listés au chapitre « RESULTATS DE L'EVALUATION DE L'ETAT DE CONSERVATION », ayant précédemment fait l'objet d'un repérage amiante.

Le présent rapport ne correspond en aucun cas, et ne peut se substituer, à un rapport de repérage des matériaux et produits contenant de l'amiante tels qu'exigés par les articles R1334-15 à 19 du Code de la Santé Publique.

4.1. Textes réglementaires

Code de la Santé Publique : article R1334-23, 1° de l'article R1334-27 et 28, alinéa II de l'article R1334-29-3

Parties relatives à l'évaluation de l'état de conservation de l'arrêté du 12 décembre 2012 relatif aux critères d'évaluation de l'état de conservation des matériaux et produits de la liste A contenant de l'amiante et au contenu du rapport de repérage, modifié par l'arrêté du 26 juin 2013

Parties relatives à l'évaluation de l'état de conservation de l'arrêté du 12 décembre 2012 relatif aux critères d'évaluation de l'état de conservation des matériaux et produits de la liste B contenant de l'amiante et au risque de dégradation lié à l'environnement ainsi que le contenu du rapport de repérage, modifié par l'arrêté du 26 juin 2013

4.2. Méthodologie de la mission

L'opérateur de repérage évalue par zone homogène :

l'état de conservation des matériaux et produits de la liste A de l'annexe 13-9 du Code de la Santé Publique contenant de l'amiante, identifiés lors de repérages antérieurs,

l'état de conservation ainsi que les risques de dégradation liés à l'environnement dans les conditions d'utilisation de la zone, des matériaux et produits de la liste B de l'annexe 13-9 du Code de la Santé Publique contenant de l'amiante identifiés lors de repérages antérieurs.

Pour les matériaux et produits contenant de l'amiante, hors liste A et B : En l'absence de référentiel réglementaire définissant les critères d'évaluation de l'état de conservation de ces matériaux et produits, les critères « bon état » et « état dégradé » dont appliqués

5. CONDITIONS DE REALISATION DU REPERAGE

Date(s) du repérage : le 24/02/2022

5.1. Documents remis par le donneur d'ordre ou disponibles lors de la visite

Rapports de repérage amiante :

Références rapport de repérage	Date rapport	Auteur rapport	Objet du repérage	Principales conclusions
6124021	31/03/2014	BUREAU VERITAS	DTA	Présence de matériau ou produit contenant de l'amiante
7131064/1/1/1	19/10/2017	BUREAU VERITAS	Repérage avant travaux	Présence de matériau ou produit contenant de l'amiante

Les résultats antérieurs en matière de recherche d'amiante utilisés pour la réalisation du repérage, communiqués dans le cadre de la présente mission, sont réputés satisfaire aux exigences imposées par les textes en matière de diagnostics, constats et repérages amiante.

Autres documents :

Aucun document nous a été communiqué ou était disponible lors de la visite.

6. ANNEXES

6.1. Photos



Déclaré - : Bâtiment ENS / R+0 / Amphithéâtre - Lé plastique avec sous-couche - DE- (Présence d'amiante)



Déclaré - : Bâtiment ENS / R+0 / Amphithéâtre - Lé plastique avec sous-couche - DE- (Présence d'amiante)



Déclaré - : Bâtiment ENS / R+0 / Amphithéâtre - Lé plastique avec sous-couche - DE- (Présence d'amiante)



Déclaré - : Bâtiment ENS / R+0 / Amphithéâtre - Lé plastique avec sous-couche - DE- (Présence d'amiante)



Déclaré - : Bâtiment ENS / R+0 / Amphithéâtre - Lé plastique avec sous-couche - DE- (Présence d'amiante)

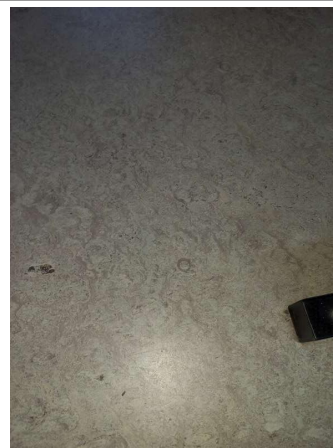

Déclaré - : Bâtiment ENS / R+0 / Amphithéâtre - Lé plastique avec sous-couche - DE- (Présence d'amiante)



Déclaré - : Bâtiment ENS / R+0 / Amphithéâtre - Lé plastique avec sous-couche - DE- (Présence d'amiante)



Déclaré - : Bâtiment ENS / R+0 / Amphithéâtre - Lé plastique avec sous-couche - DE- (Présence d'amiante)

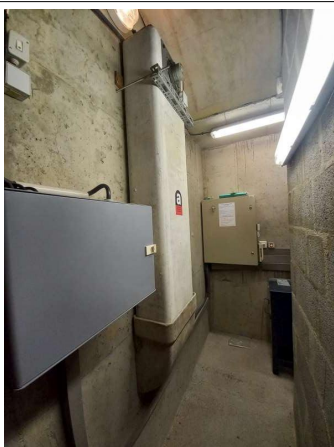

Déclaré - : Bâtiment ENS / R+0 / Local machinerie ascenseur - Conduit - EP- (Présence d'amiante)

6.2. Grilles d'évaluation de l'état de conservation des matériaux de la liste B

Grille d'évaluation de l'état de conservation de Conduit	
N° de dossier	13427875/S1/1
Date de l'évaluation	24/02/2022
Bâtiment	E.N.S
Local ou zone homogène	Bâtiment ENS / R+0 / Local machinerie ascenseur
Destination déclarée du local	Local machinerie ascenseur

Résultat de la grille d'évaluation du Conduit	Conclusion : en fonction des résultats
Score EP	Evaluation périodique

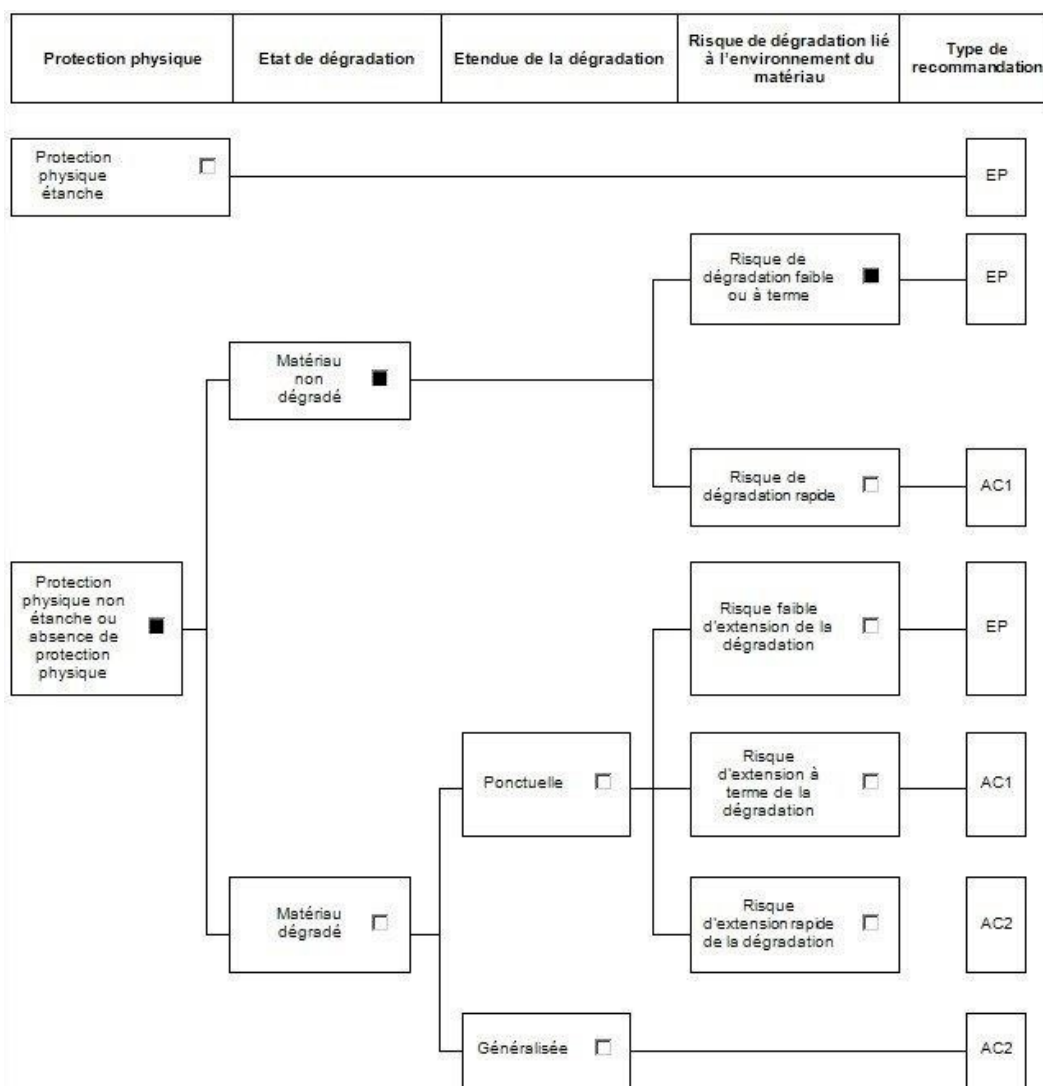

6.3. Attestation d'assurance



ATTESTATION D'ASSURANCE

Nous, soussignés **MSIG Insurance Europe AG**, Succursale en France, sis 65 Rue de la Victoire – 75009 PARIS – certifions par la présente que la Société :

BUREAU VERITAS SERVICES France SAS
8 Cours du Triangle
92800 Puteaux

a souscrit auprès de notre Compagnie, pour le compte de sa filiale :

Bureau Veritas Exploitation SAS
8 Cours du Triangle 92800 Puteaux

un contrat d'assurance de **RESPONSABILITE CIVILE** portant le numéro F210.16.0414.

Ce contrat a pour objet de garantir les conséquences pécuniaires de la **RESPONSABILITE CIVILE** pouvant incomber à l'Assuré en raison des dommages corporels, matériels et immatériels causés aux tiers dans le cadre de ses activités de diagnostic immobilier et notamment :

1) Diagnostic amiante

- Repérage amiante avant travaux et démolition,
- Assistance technique pour travaux de traitement de l'amiante,
- Repérage amiante pour constitution de DAPP et de DTA,
- Réalisation ou mise à jour de DAPP,
- Repérage amiante avant/après travaux ou démolition,
- Réalisation ou mise à jour du dossier amiante,
- Examen visuel après travaux de retrait et d'encapsulation,
- Mesures de la concentration des fibres d'amiante dans l'air des immeubles bâtis,
- Prélèvement et analyse d'eau afin de rechercher la présence d'amiante en suspension,
- Analyse d'échantillons prélevés par l'Assuré,
- Mesures d'exposition à l'amiante des travailleurs à leurs postes de travail,
- Vérification périodique de l'état de conservation des matériaux contenant de l'amiante dans les bâtiments,
- Repérage amiante avant-vente,
- Repérage amiante avant travaux y compris de démolition sur installations, structures ou équipements concourant à la réalisation ou la mise en œuvre d'une activité,
- Diagnostic portant sur la gestion des déchets issus de la démolition de catégories de bâtiments (décret 2011-610 du 31 mars 2011) y compris le réemploi des matériaux : concernant cette dernière mission il est précisé que les garanties s'appliquent y compris lorsque la mission porte sur des démolitions ne comportant pas de déchets amiantés.

2) Autres diagnostics

- Diagnostic radon bâtiments,
- Diagnostic monoxyde de carbone,
- Diagnostic accessibilité des handicapés ERP Existants,
- Diagnostic accessibilité des handicapés des voiries,
- Diagnostic de l'état de l'installation intérieure d'électricité / de gaz,
- Diagnostic de l'état des risques naturels et technologiques (ERNT),
- Diagnostic de Performances Energétiques –DPE- :
 - Location
 - Cession immobilière
 - ERP
 - Neuf
- Mise à jour du DPE,

MSIG Insurance Europe AG
Succursale en France
65 Rue de la Victoire
75009 Paris
Tel: +33(0)1 40 67 42 42
Fax: +33(0)1 40 67 12 34

RCS Paris 753143882, APE 6512 Z
Siège social: An den Dominikanern 11-27
50668 Cologne
Allemagne

- Diagnostic des installations d'assainissement non collectif (ANC),
- Etat relatif à la présence de termites dans le bâtiment et diagnostic méréule (DDT),
- Etat parasitaire et diagnostic méréule (hors DDT),
- Diagnostic Plomb avant / après travaux,
- Constat des risques d'exposition au Plomb (CREP) :
 - En cas de location / vente
 - Dans les parties communes
- Risque d'intoxication au plomb dans les peintures,
- Etat des lieux,
- Métrages Loi Carrez/ Loi Boutin,
- Millièmes de copropriété,
- Prêts conventionnés (normes d'habitabilité),
- Sécurité piscine,
- Diagnostic technique Loi SRU,
- Diagnostic de la qualité de l'air intérieur dans les locaux d'habitation ou recevant du public,
- Prélèvement et analyse de poussière et de revêtement afin de rechercher la présence de plomb.

3) Analyses et/ou prélèvements d'échantillons.

4) Conseil en performance énergétique.

5) Toutes missions connexes d'assistance technique et/ou de conseil.

6) Toutes missions d'assistance à la maîtrise d'ouvrage.

7) Toutes missions de maîtrise d'œuvre de désamiantage.

La présente attestation valable du 01/01/2022 au 31/12/2022 à minuit, est délivrée, sous réserve du paiement de la prime d'assurance, pour servir et valoir ce que de droit et ne peut engager la Compagnie au-delà des clauses, termes et conditions du contrat auxquels elle se réfère.

Paris, le 21 décembre 2021

MSIG Insurance Europe AG
65, rue de la Victoire, 75009 Paris
Tel : 01 40 67 42 42 - Fax : 01 40 67 12 34
RCS Paris 753143882 - APE 6512Z

MSIG Insurance Europe AG
Succursale en France
65 Rue de la Victoire
75009 Paris
Tel: +33(0)1 40 67 42 42
Fax: +33(0)1 40 67 12 34

RCS Paris 753143882, APE 6512 Z
Siège social: An den Dominikanern 11-27
50668 Cologne
Allemagne

6.4. Certificat de compétence



La certification de compétence de personnes physiques
est attribuée par ABCIDIA CERTIFICATION à

MORICE Pierre
sous le numéro 21-1394

Cette certification concerne les spécialités de diagnostics immobiliers suivantes :

- | | | | |
|-------------------------------------|--|----------------------------|-----------------------|
| <input checked="" type="checkbox"/> | Amiante sans mention | Prise d'effet : 22/07/2021 | Validité : 21/07/2028 |
| | Arrêté du 2 juillet 2018 définissant les critères de certification des opérateurs de diagnostic technique. | | |
| <input checked="" type="checkbox"/> | Amiante avec mention | Prise d'effet : 22/07/2021 | Validité : 21/07/2028 |
| | Arrêté du 2 juillet 2018 définissant les critères de certification des opérateurs de diagnostic technique. | | |
| <input checked="" type="checkbox"/> | DPE individuel | Prise d'effet : 17/09/2021 | Validité : 16/09/2028 |
| | Arrêté du 2 juillet 2018 définissant les critères de certification des opérateurs de diagnostic technique. | | |
| <input checked="" type="checkbox"/> | Gaz | Prise d'effet : 15/06/2021 | Validité : 14/06/2028 |
| | Arrêté du 2 juillet 2018 définissant les critères de certification des opérateurs de diagnostic technique. | | |
| <input checked="" type="checkbox"/> | CREP | Prise d'effet : 15/06/2021 | Validité : 14/06/2028 |
| | Arrêté du 2 juillet 2018 définissant les critères de certification des opérateurs de diagnostic technique. | | |
| <input checked="" type="checkbox"/> | Termites
Métropole | Prise d'effet : 15/06/2021 | Validité : 14/06/2028 |
| | <i>Zone d'intervention : France métropolitaine</i>
Arrêté du 2 juillet 2018 définissant les critères de certification des opérateurs de diagnostic technique. | | |
| <input checked="" type="checkbox"/> | Electricité | Prise d'effet : 22/07/2021 | Validité : 21/07/2028 |
| | Arrêté du 2 juillet 2018 définissant les critères de certification des opérateurs de diagnostic technique. | | |



Accréditation
n°4-0540
portée disponible sur
www.cofrac.fr

Véronique DELMAY
Gestionnaire des certifiés



Le maintien des dates de validité mentionnées ci-dessus est conditionné à la bonne exécution des opérations de surveillance
Certification délivrée selon le dispositif particulier de certification de diagnostic immobilier PRO 06

ABCIDIA CERTIFICATION - Domaine de Saint Paul - Bat: A6 - 4e étage - BAL N° 60011
102, route de Limours - 78470 Saint-Rémy-lès-Chevreuse - 01 30 85 25 71
www.abcidia-certification.fr - contact@abcidia-certification.fr

ENR 20 V6 du 02 avril 2014