

Rapport de repérage amiante avant réalisation de travaux dans un immeuble bâti

Article R4412-97 du Code du Travail, Norme NF X 46-020

REFERENCES MISSION

Rapport N° : 24087651/S1/1/AM-RTV_V1

Rédigé le : 17/12/2024

Référence au programme de travaux :
N°N° Q-1885545 - 0797287 réalisé le 25/10/2024 par
Aurelien BODIN

DONNEUR D'ORDRE

SEBASTIEN DI GIOVANNI63 RUE DU REMPART
59300 VALENCIENNES

SITE D'INTERVENTION

CPAM - MAUBEUGE CROIX24 RUE DE LA CROIX
59600 MAUBEUGE

Latitude : 50.276726 / Longitude : 3.976433



SYNTHESE DE CONCLUSION



OPERATEUR(S) DE REPERAGE

Prénom Nom	Fonction	Compétence	Signataire du rapport
Fabien FURTADO	Opérateur de repérage	9643060	Fabien FURTADO
			

Le présent rapport ne peut être reproduit qu'intégralement.

SOMMAIRE

1. PROGRAMMES ET PÉRIMÈTRE DE LA MISSION	3
1.1. Programme de travaux défini par le donneur d'ordre	3
1.2. Programme de repérage défini par l'opérateur de repérage	3
1.3. Périmètre de repérage défini par l'opérateur de repérage	4
2. CONCLUSIONS	5
2.1. Obligations réglementaires	6
3. INFORMATIONS GENERALES	7
3.1. Immeuble bâti objet de la mission	7
3.2. Parties prenantes	7
4. DESCRIPTION DE LA MISSION DE REPERAGE	7
4.1. Références réglementaires	7
5. CONDITIONS DE REALISATION DU REPERAGE	8
5.1. Date(s) de visite(s)	8
5.2. Ecart, adjonctions ou suppressions à la norme NF X46-020	8
5.3. Conditions spécifiques	8
5.4. Documents remis par le donneur d'ordre ou disponibles lors de la visite	8
6. RESULTATS DETAILLES DU REPERAGE	9
6.1. Matériaux et produits repérés	9
6.2. Estimation quantitative des matériaux et produits contenant de l'amiante	10
7. ANNEXES	10
7.1. Parties d'immeuble bâti visitées	10
7.2. Photos prélèvements	11
7.3. Attestation d'assurance	12
7.4. Certificat de compétence	14
7.5. Croquis de repérage	15
7.6. Rapport d'analyse du laboratoire	17

BUREAU VERITAS vous accompagne durant toutes les phases de vos projets



1. PROGRAMMES ET PÉRIMÈTRE DE LA MISSION

1.1. Programme de travaux défini par le donneur d'ordre

Selon le(s) document(s) remis par le donneur d'ordre, le programme des travaux prévus est le suivant :

Description succincte du programme des travaux
Mise en place de bornes de recharge extérieures pour véhicules électriques; pose d'un chemin de câbles, percement dalles et murs périphériques, cheminement sur circulation de type parking (présence d'enrobés bitumineux)

1.2. Programme de repérage défini par l'opérateur de repérage

Il définit les ouvrages de la construction et parties d'ouvrages de l'annexe 1 de l'arrêté du 16/07/2019 relatif au repérage de l'amiante avant certaines opérations réalisées dans les immeubles bâtis, impactés par les travaux prévus.

Le présent repérage concerne uniquement les produits ou matériaux identifiés comme concernés directement ou indirectement par les travaux au vu des informations fournies par le donneur d'ordre.

Dans le cas où des produits et matériaux susceptibles de contenir de l'amiante, n'ont pas fait l'objet de recherche d'amiante car non identifiés comme concernés par les travaux prévus au vu des informations fournies préalablement au repérage, il conviendra que le donneur d'ordre fasse effectuer des investigations supplémentaires ultérieures.

Ouvrages et parties d'ouvrages de l'annexe 1 de l'arrêté du 16/07/2019 concernés par les travaux prévus

Ouvrages de la construction	Parties d'ouvrages
02 - Parois verticales extérieures et façades	
Façades lourdes y compris poteaux	Enduits pelliculaires de lissage/débullage
04 - Plafonds et faux plafonds	
Plafonds	Enduits de ragréage, débullage, lissage, Enduits lissés, projetés ou talochés

1.3. Périmètre de repérage défini par l'opérateur de repérage

Au vu du descriptif des travaux prévus, les parties de bâtiment objets de la mission sont les suivantes :

Partie(s) du bâtiment :

Parking / Garage

2. CONCLUSIONS

Dans le cadre de la mission objet du présent rapport, il n'a pas été repéré des matériaux et produits contenant de l'amiante.

2.1. Obligations réglementaires

Si le donneur d'ordre n'est pas le propriétaire de l'immeuble bâti concerné par la mission de repérage, il adresse à ce dernier une copie du rapport établi par l'opérateur de repérage.

En cas de mission de repérage portant sur une partie privative d'un immeuble collectif à usage d'habitation, son propriétaire met à jour le contenu du « dossier amiante – parties privatives » (DAPP) prévu à l'article R. 1334-29-4 I du Code de la Santé Publique, en y intégrant les données issues du rapport ou du pré-rapport de repérage amiante avant travaux. Il tient à disposition et communique, ce DAPP ainsi complété, selon les modalités prévues au II de l'article R. 1334-29-4 du code de la santé publique.

En cas de mission de repérage portant sur les parties communes d'un immeuble collectif à usage d'habitation ou sur un immeuble non utilisé à fin d'habitation, son propriétaire met à jour le contenu du « dossier technique amiante » (DTA) prévu au I de l'article R. 1334-29-5 du Code de la Santé Publique ainsi que de sa fiche récapitulative, en y intégrant les données issues du rapport ou du pré-rapport de repérage amiante avant travaux. Il tient à disposition et communique ce DTA, ainsi complété, selon les modalités prévues au II de l'article R. 1334-29-5 du code de la santé publique.

En cas de mission de repérage portant sur tout ou partie d'un immeuble d'habitation ne comprenant qu'un seul logement, son propriétaire conserve le rapport ou le pré-rapport restituant les conditions de réalisation et les conclusions de cette recherche d'amiante. Il communique ce rapport, sur leur demande, à toute personne physique ou morale appelée à effectuer des travaux dans l'immeuble bâti ainsi qu'aux agents de contrôle de l'inspection du travail mentionnés à l'article L. 8211-1 du Code du Travail, aux agents du service de prévention des organismes de sécurité sociale et, en cas d'opération relevant du champ de l'article R. 4534-1 du Code du Travail, de l'organisme professionnel de prévention du bâtiment et des travaux publics.

3. INFORMATIONS GENERALES

3.1. Immeuble bâti objet de la mission

Adresse : CPAM - MAUBEUGE CROIX
24 RUE DE LA CROIX
59600 MAUBEUGE

Bâtiment	Fonction principale	Classement	Date permis de construire ou année de construction	Année de réhabilitation ou description des modifications
CPAM - MAUBEUGE CROIX	Administrations, bureaux	ERP de la 3ème et la 4ème catégorie	Sans informations fournies par le donneur d'ordre, la date d'obtention du permis de construire est présumée être inférieure au 1 juillet 1997	Non communiqué

3.2. Parties prenantes

Contact	Qualité	Société	Adresse	Coordonnées
SEBASTIEN DI GIOVANNI	Donneur d'ordre	/	63 RUE DU REMPART 59300 VALENCIENNES	+33663790061

4. DESCRIPTION DE LA MISSION DE REPERAGE

Ce rapport est établi dans le cadre du repérage des matériaux et produits impactés par les travaux listés en annexe de l'arrêté du 16/07/2019, en vue de la réalisation de l'évaluation initiale du risque amiante.

4.1. Références réglementaires

- Code du travail : articles L4412-2, R4412-97,
- Décret n°2017-899 du 9 mai 2017 relatif au repérage de l'amiante avant certaines opérations,
- Arrêté du 16/07/2019 relatif au repérage de l'amiante avant certaines opérations réalisées dans les immeubles bâtis,
- Norme NF X 46-020 du 5 août 2017 : Repérage des matériaux et produits contenant de l'amiante dans les immeubles bâtis.

5. CONDITIONS DE REALISATION DU REPERAGE

5.1. Date(s) de visite(s)

Du 05/12/2024 au 05/12/2024

5.2. Ecart, adjonctions ou suppressions à la norme NF X46-020

Absence de documents, d'informations concernant :

- Les dates de délivrance du permis de construire ou des années de construction
- Les années de modification ou de réhabilitation
- La construction, les caractéristiques particulières des locaux, les modifications survenues dans les locaux, les dates et la nature des travaux réalisés (réparation, restauration, entretien, réhabilitation...)
- Les rapports concernant la recherche d'amiante déjà réalisés
- Les dossiers amiante réglementaires

5.3. Conditions spécifiques

- Présence d'occupant lors de la visite (pas d'évacuation temporaire)

5.4. Documents remis par le donneur d'ordre ou disponibles lors de la visite

Objet / Type de document	Auteur	Date	Référence	Conclusions (si rapport de repérage)
Programme de travaux / REPÉRAGE AMIANTE AVANT TRAVAUX ET RECHERCHE D'AMIANTE DANS ENROBÉS - CPAM DU HAINAUT - MAUBEUGE CROIX	Aurelien BODIN	25/10/2024	N° Q-1885545 - 0797287	/

Les résultats antérieurs en matière de recherche d'amiante utilisés pour la réalisation du repérage, communiqués dans le cadre de la présente mission, sont réputés satisfaire aux exigences imposées par les textes en matière de diagnostics, constats et repérages amiante.

6. RESULTATS DETAILLES DU REPERAGE

6.1. Matériaux et produits repérés

Abréviations du tableau :

ZPSO = Zone Présentant des Similitudes d'Ouvrage
 Pxx P = Prélèvement n°xx Positif, contenant de l'amiante
 Pxx N = Prélèvement n°xx Négatif, ne contenant pas d'amiante
 xx_ant = Prélèvement réalisé lors d'un repérage antérieur
 Sxx = Sondage n°xx
 xx* = élément témoin de la ZPSO
 Nota : Hormis pour l'élément témoin, tout prélèvement est précédé d'un sondage

Critères de décision :
 AN = Analyse
 DC = Document consulté
 MA = Marquage
 PN = Ne contient pas d'amiante par nature

Localisation	Ouvrage	Matériaux	Aspect	Couleur	N° ZPSO	N° Prél.	N° Sond.	Critère de décision	Observation	Présence amiante
CPAM du Hainaut -> Sous-sol -> Garage	Plafonds	Panneaux vissés	Composite	Marron	2	P2* N	/	AN	Fibrallyth	Non
CPAM du Hainaut -> Sous-sol -> Garage	Plafonds	Panneaux vissés	Composite	Marron	2	P4 N	/	AN	Fibrallyth	Non
CPAM du Hainaut -> Sous-sol -> Garage	Murs et cloisons maçonnées "en dur"	Enduits de ragréage, débullage, lissage	Ciment	Gris	1	P1* N	/	AN	/	Non
CPAM du Hainaut -> Sous-sol -> Garage	Murs et cloisons maçonnées "en dur"	Enduits de ragréage, débullage, lissage	Ciment	Gris	1	P3 N	/	AN	/	Non

7. ANNEXES

7.1. Parties d'immeuble bâti visitées

La liste ci-dessous présente les parties d'immeuble inspectées dans le cadre de la mission confiée à BUREAU VERITAS. Il appartient au donneur d'ordre ou à son représentant, seule personne à même d'avoir une parfaite connaissance des lieux, de signifier à BUREAU VERITAS toute omission, erreur ou incohérence éventuelle dans l'identification des locaux ou zones figurant à un titre ou à un autre dans le présent rapport.

Localisation	Descriptif sol / mur / plafond
Garage	/

7.2. Photos prélèvements

P2	ZPSO 2
CPAM du Hainaut -> Sous-sol -> Garage	
	
Plafonds -> Panneaux vissés (Liste B)	

P4	ZPSO 2
CPAM du Hainaut -> Sous-sol -> Garage	
	
Plafonds -> Panneaux vissés (Liste B)	

P1	ZPSO 1
CPAM du Hainaut -> Sous-sol -> Garage	
	
Murs et cloisons maçonnées "en dur" -> Enduits de ragréage, débullage, lissage	

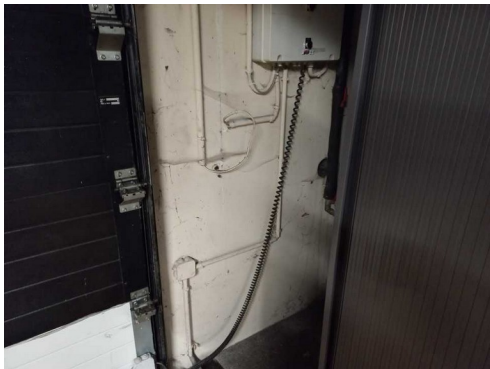
P3	ZPSO 1
CPAM du Hainaut -> Sous-sol -> Garage	
	
Murs et cloisons maçonnées "en dur" -> Enduits de ragréage, débullage, lissage	

7.3. Attestation d'assurance



Europe

ATTESTATION D'ASSURANCE

Nous, soussignés **MSIG Insurance Europe AG**, Succursale en France, sis 65 Rue de la Victoire – 75009 PARIS – certifions par la présente que la Société :

BUREAU VERITAS SERVICES France SAS
4 Place des Saisons
92400 Courbevoie

a souscrit auprès de notre Compagnie, pour le compte de sa filiale :

Bureau Veritas Exploitation SAS
4 Place des Saisons
92400 Courbevoie

un contrat d'assurance de **RESPONSABILITE CIVILE** portant le numéro F210.16.0414.

Ce contrat a pour objet de garantir les conséquences pécuniaires de la **RESPONSABILITE CIVILE** pouvant incomber à l'Assuré en raison des dommages corporels, matériels et immatériels causés aux tiers dans le cadre de ses activités de diagnostic immobilier et notamment :

1) Diagnostic amiante

- Repérage amiante avant travaux et démolition,
- Assistance technique pour travaux de traitement de l'amiante,
- Repérage amiante pour constitution de DAPP et de DTA,
- Réalisation ou mise à jour de DAPP,
- Repérage amiante avant/après travaux ou démolition,
- Réalisation ou mise à jour du dossier amiante,
- Examen visuel après travaux de retrait et d'encapsulation,
- Mesures de la concentration des fibres d'amiante dans l'air des immeubles bâtis,
- Prélèvement et analyse d'eau afin de rechercher la présence d'amiante en suspension,
- Analyse d'échantillons prélevés par l'Assuré,
- Mesures d'exposition à l'amiante des travailleurs à leurs postes de travail,
- Vérification périodique de l'état de conservation des matériaux contenant de l'amiante dans les bâtiments,
- Repérage amiante avant-vente,
- Repérage amiante avant travaux y compris de démolition sur installations, structures ou équipement concourant à la réalisation ou la mise en œuvre d'une activité.
Cette activité comprend également la reprise provisoire d'étanchéité en toiture.
- Diagnostic portant sur la gestion des Produits, Matériaux et des Déchets (PMD) issus de la démolition ou rénovation significative de bâtiment (Décret n° 2021-822 du 25 juin 2021), y compris le réemploi des matériaux : concernant cette dernière mission il est précisé que les garanties s'appliquent y compris lorsque la mission porte sur des démolitions ne comportant pas de déchets amiantés.

2) Autres diagnostics

- Diagnostic radon bâtiments,
- Diagnostic monoxyde de carbone,
- Diagnostic accessibilité des handicapés ERP Existants,
- Diagnostic accessibilité des handicapés des voiries,
- Diagnostic de l'état de l'installation intérieure d'électricité / de gaz,
- Diagnostic de l'état des risques naturels et technologiques (ERNT),
- Diagnostic de Performances Energétiques –DPE- :
 - Location
 - Cession immobilière

MSIG Insurance Europe AG
Succursale en France
65 Rue de la Victoire
75009 Paris
Tel: +33(0)1 40 67 42 42
Fax: +33(0)1 40 67 12 34

RCS Paris 753143882, APE 6512 Z
Siège social: An den Dominikanern 11-27
50668 Cologne
Allemagne



- ERP
 - Neuf
 - Mise à jour du DPE,
 - Diagnostic des installations d'assainissement non collectif (ANC),
 - Etat relatif à la présence de termites dans le bâtiment et diagnostic méréule (DDT),
 - Etat parasitaire et diagnostic méréule (hors DDT),
 - Diagnostic Plomb avant / après travaux,
 - Constat des risques d'exposition au Plomb (CREP) :
 - En cas de location / vente
 - Dans les parties communes
 - Risque d'intoxication au plomb dans les peintures,
 - Prélèvement et analyse de poussière et de revêtement afin de rechercher la présence de plomb,
 - Etat des lieux,
 - Métrages Loi Carrez/ Loi Boutin,
 - Millièmes de copropriété,
 - Prêts conventionnés (normes d'habitabilité),
 - Sécurité piscine,
 - Diagnostic technique Loi SRU,
 - Diagnostic de la qualité de l'air intérieur dans les locaux d'habilitation ou recevant du public.
- 3) Analyses et/ou prélèvements d'échantillons.
- 4) Conseil en performance énergétique.
- 5) Toutes missions connexes d'assistance technique et/ou de conseil.
- 6) Toutes missions d'assistance à la maîtrise d'ouvrage.
- 7) Toutes missions de maîtrise d'œuvre de désamiantage.
- 8) Concernant l'utilisation des appareils à plomb contenant des sources ionisantes l'Assureur note et précise que les garanties du contrat s'entendent y compris du fait de la détention l'usage et le transport de ces matériels, pour tous dommages causés aux tiers.
- 9) Laboratoire il est en outre précisé que pour les activités de laboratoire d'analyse d'échantillons (y compris les échantillons d'amiante) et de prélèvements d'air relatifs aux activités garanties, les garanties sont acquises notamment lors :
- De missions d'analyse d'échantillons de matériaux prélevés et identifiés par le client sous la responsabilité de BV que ces matériaux soient incorporés aux équipements du bâtiment ou aux équipements et process.
 - Des missions de prélèvement sur les instructions du client et d'analyse de matériaux identiques à ceux-ci-dessus.

La présente attestation valable du 01/01/2024 à zéro heure au 31/12/2024 à minuit, est délivrée, sous réserve du paiement de la prime d'assurance, pour servir et valoir ce que de droit et ne peut engager la Compagnie au-delà des clauses, termes et conditions du contrat auxquels elle se réfère.

Paris, le 5 janvier 2024

MSIG Insurance Europe AG
65, rue de la Victoire - 69009 Paris
Tél : 01 40 67 42 42 - Fax : 01 40 67 12 34
RCS Paris 753143882 - APE 6512Z

MSIG Insurance Europe AG
Succursale en France
65 Rue de la Victoire
75009 Paris
Tel: +33(0)1 40 67 42 42
Fax: +33(0)1 40 67 12 34

RCS Paris 753143882, APE 6512 Z
Siège social: An den Dominikanern 11-27
50668 Cologne
Allemagne

7.4. Certificat de compétence



Certificat

Attribué à

FURTADO SANTOS MONTEIRO Fabien

Bureau Veritas Certification certifie que les compétences de la personne mentionnée ci-dessus répondent aux exigences des arrêtés relatifs aux critères de certification de compétences ci-dessous pris en application des articles L271-6 et R 271.1 du Code la Construction et de l'Habitation et relatifs aux critères de compétence des personnes physiques réalisant des dossiers de diagnostics techniques tels que définis à l'article L271-4 du code précité

DOMAINES TECHNIQUES

	Références des arrêtés	Date de Certification originale	Validité du Certificat*
Amlante sans mention	Arrêté du 2 Juillet 2018 définissant les critères de certification des opérateurs de diagnostic technique et des organismes de formation et d'accréditation des organismes de certification	28/01/2021	27/01/2028
Amlante avec mention	Arrêté du 2 Juillet 2018 définissant les critères de certification des opérateurs de diagnostic technique et des organismes de formation et d'accréditation des organismes de certification	28/01/2021	27/01/2028
Electricité	Arrêté du 8 juillet 2008 modifié définissant les critères de certification des compétences des personnes physiques réalisant l'état de l'installation intérieure d'électricité et les critères d'accréditation des organismes de certification	15/12/2017	14/12/2022
Gaz	Arrêté du 6 avril 2007 modifié définissant les critères de certification des compétences des personnes physiques réalisant l'état de l'installation intérieure de gaz et les critères d'accréditation des organismes de certification	16/04/2018	15/04/2023
Plomb sans mention	Arrêté du 21 novembre 2006 modifié définissant les critères de certification des compétences des personnes physiques opérateurs des constats de risque d'exposition au plomb, des diagnostics du risque d'intoxication par le plomb des peintures ou des contrôles après travaux en présence de plomb, et les critères d'accréditation des organismes de certification	12/07/2017	11/07/2022

Date : 03/02/2022

Laurent Croguennec, Président

Numéro de certificat : 9643060





* Sous réserve du respect des dispositions contractuelles et des résultats positifs des surveillances réalisées, ce certificat est valable jusqu'au : voir ci-dessus

Des informations supplémentaires concernant le périmètre de ce certificat ainsi que l'applicabilité des exigences du référentiel peuvent être obtenues en consultant l'organisme.

Pour vérifier la validité de ce certificat, vous pouvez aller sur www.bureauveritas.fr/certification-diag

Adresse de l'organisme certificateur : Bureau Veritas Certification France
Le Triangle de l'Arche, 9 cours du Triangle 92937 Paris-la-Défense CEDEX



COFRAC
CERTIFICATION
DE PERSONNES
ACCREDITATION
N°4-0087
Liste des sites et
portées disponibles
sur www.cofrac.fr

7.5. Croquis de repérage

PLANCHE DE REPERAGE TECHNIQUE		
La planche de repérage est indissociable du rapport		
ADRESSE	CPAM - MAUBEUGE CROIX 24 RUE DE LA CROIX 59600 MAUBEUGE	
Localisation CPAM du Hainaut > Sous-sol > Garage	Date visite	Du 05/12/2024 au 05/12/2024
	Auteur	Fabien FURTADO
	N° dossier	24087651/S1/1
	Planche	1/1
	Indice	1
Vue utilisée :		
Matériaux et produits contenant de l'amiante :		

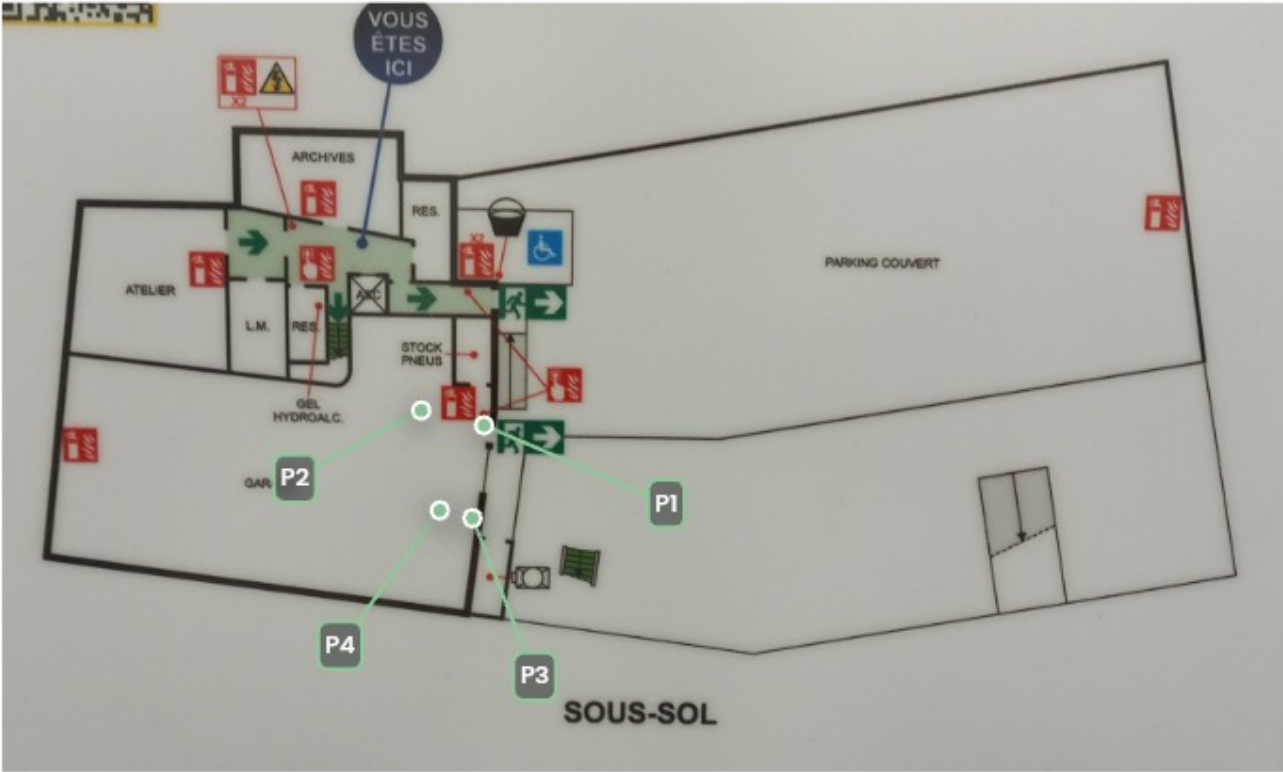

LEGENDE	● Prélèvement positif	● Prélèvement négatif	● Sondage	● Inaccessibilité	● Observation
---------	-----------------------	-----------------------	-----------	-------------------	---------------

7.6. Rapport d'analyse du laboratoire

BUREAU VERITAS EXPLOITATION SAS

Monsieur Fabien FURTADO

299 Rue du Général de Gaulle

59700 MARCQ-EN-BAROEUL

Notre référence : AR-24-HB-196007-01

Numéro de dossier : 24N049310**Référence de dossier : 1510797287/24087651/S1/1/1_24087651/1/2**

Madame, Monsieur,

Veuillez trouver ci-joint le rapport d'analyse relatif à l'échantillon suivant :

- N° 24N049310-001 - Référence *BV3JK2612 Réf. Prel : P1 CPAM du Hainaut - Sous-sol - Garage/Murs et cloisons maçonnées "en dur" - (Ciment/Gris)*, prélevé par vos soins, et analysé par Eurofins Environment Testing Polska

- N° 24N049310-002 - Référence *BV3JK2613 Réf. Prel : P2 CPAM du Hainaut - Sous-sol - Garage/Plafonds - (Composite/Marron)*, prélevé par vos soins, et analysé par Eurofins Environment Testing Polska

- N° 24N049310-003 - Référence *BV3JK2614 Réf. Prel : P3 CPAM du Hainaut - Sous-sol - Garage/Murs et cloisons maçonnées "en dur" - (Ciment/Gris)*, prélevé par vos soins, et analysé par Eurofins Environment Testing Polska

- N° 24N049310-004 - Référence *BV3JK2615 Réf. Prel : P4 CPAM du Hainaut - Sous-sol - Garage/Plafonds - (Composite/Marron)*, prélevé par vos soins, et analysé par Eurofins Environment Testing Polska

Vous souhaitant bonne réception,

Cordialement,

Votre laboratoire Eurofins Analyses pour le Bâtiment Nord SAS

Eurofins Analyses pour le Bâtiment Nord SAS

557, route de Noyelles
F-62110 Henin-Beaumont

Tél: +33 3 21 08 80 20 - Fax: +33388916531 - Site Web: <https://www.eurofins.fr/amiante/analyses/>
S.A.S. au capital de 123 728 € RCS Arras SIRET 529 294 035 00033 TVA FR71 529 294 035 APE 7120B

EUROFINS ANALYSES POUR LE
BATIMENT NORD SAS

Réception résultat
EUROFINS ABN
557 chemin de Noyelles
Parc du Pommier
62110 HENIN BEAUMONT

RAPPORT D'ANALYSE D'AMIANTE DANS LES MATERIAUX

N° de rapport d'analyse : AR-24-RI-064965-01

Référence laboratoire N° : 24RI075369

Reçu au laboratoire le : 10/12/2024

Date d'analyse : 11/12/2024

Référence dossier Client:24N049310 - 1510797287/24087651/S1/1/1_24087651/1/2

Date d'émission de rapport : 12/12/2024 1:45

Référence de suivi du dossier N° : 24N049310

Date de réception :09/12/2024

Page1/2

N° éch.	Référence client	Description visuelle	Technique utilisée / Analyste	Préparation		Résultats
				Nb prep / Nb grilles ou lames	Type	
001	24N049310-001 - BV3JK2612 Réf. Prel : P1 CPAM du Hainaut - Sous-sol - Garage/Murs et cloisons maçonnées "en dur" - (Ciment/Gris)	Matériau de type peinture (beige) ; matériau semi-dur (gris) ; matériau dur de type mortier, béton, chape (gris)	MET / C4HS	1 / 2	Calcination et/ou attaque acide (méthode interne de traitement)	Fibres d'amiante non détectées
002	24N049310-002 - BV3JK2613 Réf. Prel : P2 CPAM du Hainaut - Sous-sol - Garage/Plafonds - (Composite/Marron)	Matériau semi-dur (gris) ; matériau semi-dur fibreux de type bois, copeaux (beige)	MET / C4HS	1 / 2	Calcination et/ou attaque acide (méthode interne de traitement)	Fibres d'amiante non détectées
003	24N049310-003 - BV3JK2614 Réf. Prel : P3 CPAM du Hainaut - Sous-sol - Garage/Murs et cloisons maçonnées "en dur" - (Ciment/Gris)	Matériau de type peinture (beige) ; matériau semi-dur (gris) ; matériau dur de type mortier, béton, chape (gris)	MET / C4HS	1 / 2	Calcination et/ou attaque acide (méthode interne de traitement)	Fibres d'amiante non détectées
004	24N049310-004 - BV3JK2615 Réf. Prel : P4 CPAM du Hainaut - Sous-sol - Garage/Plafonds - (Composite/Marron)	Matériau semi-dur (gris) ; matériau semi-dur fibreux de type bois, copeaux (beige)	MET / C4HS	1 / 2	Calcination et/ou attaque acide (méthode interne de traitement)	Fibres d'amiante non détectées

La reproduction de ce document n'est autorisée que sous sa forme intégrale. Il comporte 2 page(s). Le présent rapport ne concerne que les objets soumis à l'essai tels qu'ils ont été reçus au laboratoire. Les essais identifiés par le symbole * ne sont pas inclus dans la portée d'accréditation.

Eurofins Environment Testing Polska Sp. z o.o.

Al. Wojska Polskiego 90
82-200 Malbork, POLSKA

RAPPORT D'ANALYSE D'AMIANTE DANS LES MATERIAUX

N° de rapport d'analyse : AR-24-RI-064965-01 Date d'émission de rapport : 12/12/2024 1:45 Page 2/2
Référence laboratoire N° : 24RI075369 Référence de suivi du dossier N° : 24N049310
Reçu au laboratoire le : 10/12/2024 Date de réception : 09/12/2024
Date d'analyse : 11/12/2024
Référence dossier Client: 24N049310 - 1510797287/24087651/S1/1/1_24087651/1/2

N° éch.	Référence client	Description visuelle	Technique utilisée / Analyste	Préparation		Résultats
				Nb prep / Nb grilles ou lames	Type	

Méthode d'analyse employée pour la recherche qualitative des fibres d'amiante dans les matériaux :

MET: Détermination Fibres d'amiante. Traitement par calcination et/ou attaque acide. Détection et identification par Microscopie Electronique à Transmission équipée d'un Analyseur en dispersion d'énergie des rayons X (META) réalisée à partir de la norme : NFX 43-050 : Juillet 2021

NB 1 : Les informations de traçabilité sont disponibles sur demande. Il est à noter que ce rapport en français est une copie de la version originale du rapport en langue polonaise et stockée en interne par le laboratoire.

NB 2 : Sauf information contraire sur ce rapport, le laboratoire effectue une analyse couche par couche de l'échantillon transmis par le demandeur. Des composants décrits simultanément dans une même couche n'ont pas pu faire l'objet de prises d'essai séparées pour l'analyse.

NB 3 : Le présent rapport ne mentionne que les analyses conclusives. Toutefois, conformément à son offre et à l'arrêté du 1er octobre 2019, le laboratoire met en œuvre les deux techniques MOLP et META sur tous les échantillons massifs. La mention sur le rapport d'une technique d'analyse par MET indique que les échantillons ont été traités selon l'annexe 2 du guide HSG 248 (MOLP) mais sans aboutir à un résultat conclusif.

NB 4 : Pour la recherche d'amiante dans les matériaux, la limite de détection garantie par prise d'essai dans les matériaux (en MOLP et /ou en MET) est de 0.1% en masse.

NB 5 : "Fibres d'amiante non détectées" au MOLP, signifie que la couche peut renfermer une teneur inférieure à la limite de détection garantie de fibre d'amiante optiquement observable.

Pour être optiquement observable, une fibre doit avoir un diamètre supérieur à 0,2 µm.

"Fibres d'amiante non détectées" au MET signifie que la couche peut renfermer une teneur inférieure à la limite de détection garantie de fibre d'amiante.

NB 6 : La portée d'accréditation du laboratoire est référencée sous le n° AB 1609 et est disponible sur <https://pca.gov.pl/>.

NB 7 : Le prélèvement relève de la responsabilité du client.

NB 8 : Analyse réalisée dans le cadre des textes réglementaires suivants : Décret n° 2017-899 du 9 mai 2017, Décret n° 2019-251 du 27 mars 2019, Décret n° 2011-629 du 3 juin 2011, Arrêté du 1er octobre 2019 (JORF n°0245 du 20 octobre 2019 texte n° 18) modifié par l'Arrêté du 26 décembre 2019, Arrêté du 25 juillet 2022 (JOFR n°0238 du 13 octobre 2022, texte n°10).

NB 9 : Le rapport est établi dans le cadre du cas 1 de l'article 6 de l'arrêté du 1er octobre 2019 à savoir la détection et l'identification d'amiante délibérément ajouté dans les matériaux et produits manufacturés.

Validé et approuvé par :



Michał Czapka
Chef d'équipe